Lunedì 25 Ottobre 1982

STAMPA SERA

Quotidiano d'informazioni - Torino, via Maroncio 32 - Tel. (011) 55.881 - Codice di avviam. post. 10126 - Spedizione in abb. post. (gruppo 1/70) - Lire 400 (arretrati il doppio)

Dietro Juventus-Roma: carrozze devastate, incidenti

QUANDO I TEPPISTI SI TRAVESTONO DA TIFOSI

TORINO: NEI CORRIDOI DEL VAGONE SONO PASSATI I VANDALI

VINCENZO SANNA FERITO DAI TEPPISTI

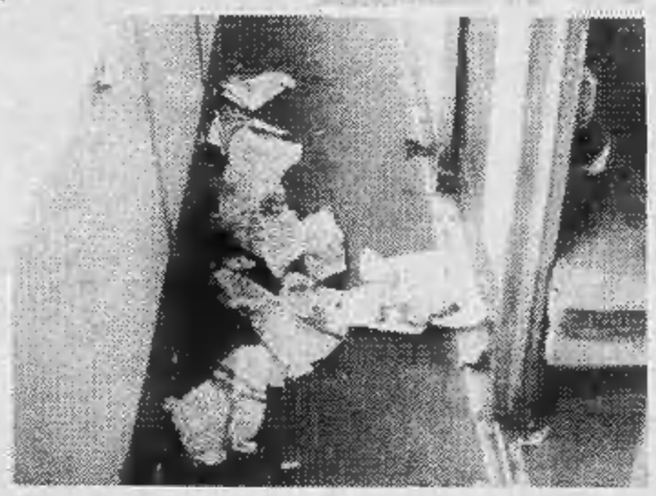

● Torino ed il quartiere Crocetta, in particolare, stanno ancora tentando un bilancio del «passaggio» dei teppisti romanisti venuti al seguito della squadra. Mentre migliorano le condizioni di Vincenzo Sanna, pestato a sangue per il solo fatto di essere juventino, e di Alfredo Quintavalle, accoltellato alla schiena, in stazione sono ancora su un binario morto le quattro carrozze ferroviarie devastate.

Spostandosi da Porta Nuova allo stadio, e viceversa, i quattrocento vandali giallorossi hanno infranto cristalli delle auto, vetri degli appartamenti e distribuito pugni e calci a quasi tutti i passanti che incontravano e che non erano abbastanza lesti a fuggire. Alla Crocetta ci sono state alcune «scorrerie» dopo che la polizia aveva caricato i teppisti

Radiato dal pci l'editore Napoleone: troppo scomodo?

FA PAURA IL MEMORIALE DEL COMUNISTA SEVIZIATO

Il cognato di Togliatti (Paolo Robotti) ha donato i documenti all'espulso: racconta come vennero eliminati a Mosca molti iscritti al pci sospettati di anti-stalinismo

ROBERTO NAPOLEONE: CHE DIRA' OGGI?

● ROMA — Un memoriale con i nomi di 92 comunisti italiani arrestati, torturati e in alcuni casi uccisi in Urss durante il periodo staliniano, la paura ai vertici del pci. L'ha lasciato in eredità all'editore Roberto Napoleone (espulso l'altro ieri dal partito) l'operaio torinese Paolo Robotti, comunista, morto in agosto.

Oggi l'editore Napoleone ha convocato una conferenza stampa e quasi certamente accennerà al memoriale.

Napoleone ne aveva già parlato in un paio di interviste rilasciate a quotidiani. E proprio per questo è stato espulso dal pci, con l'accusa di «alimentare una campagna di stampa contro il partito».

A Napoleone i vertici comunisti rimproverano anche di essere l'editore di "Interstampa", la rivista filo-sovietica pubblicata subito dopo lo «strappo» da Mosca.

● A PAGINA 9

«INTERSTAMPA» EDITO DA NAPOLEONE

● Paolo Robotti. Per i torinesi divenne famoso il 1° maggio del 1923, quando in pieno fascismo, con altri giovani comunisti issò la bandiera rossa sulla punta più alta della Mole Antonelliana. Ma Robotti (alessandrino classe 1901, professione operaio metalmeccanico) era già noto, dal tempo dei Consigli e dell'occupazione delle fabbriche, quattro anni prima.

Con Gramsci e gli ordinovisti, Robotti fu tra i fondatori del pci, nel gennaio 1921. Negli anni neri, svolse attività clandestina, sempre entrando e sempre fuggendo dall'Italia. Emigrò in Unione Sovietica e si rimise a fare l'operaio. Nonostante fosse cognato di Togliatti, nel '38 fu arrestato: rinchiuso nella Lubianka, fu a lungo seviziato; lo sospettavano di anti-stalinismo.

Tornato in Italia alla Liberazione ebbe un posto nell'apparato centrale del partito: fino al 5 agosto di quest'anno, giorno della morte, a 81 anni. Visse sempre difendendo l'Unione Sovietica e sempre tacendo errori e colpe dei compagni italiani dell'emigrazione russa. Le sue critiche sono in un memoriale, lasciato in eredità all'editore Napoleone.

PAOLO ROBOTTI AL TEMPO DELL'ESILIO DI MOSCA

MOSCA 1942. TOGLIATTI CON LONGO

Vuoi vendere, comprare, valutare il tuo alloggio? Rivolgiti a:

EDILCASE
Corso Matteotti, 47 Torino
Tel. 54.81.54

LUNEDI' 25 OTTOBRE - ANNO 114 - NUMERO 270

Copotec srl
COOPERATIVA FOLIASSISTENZA TECNICA
ELETTRODOMESTICI RADIO
TV COLOR STEREO HI-FI
ELETTROUTENSILI RICAMBI
Centro autorizzato per l'assistenza tecnica e vendita ricambi originali
AEG-TELEFUNKEN
— *LABORATORIO E RICAMBI*
ELETTRODOMESTICI
ELETTROUTENSILI
RADIO-TV EN - TV COLOR
10141 TORINO - CORSO RACCONIGI 139
Telef. (011) 386.116 - 386.362
PREMIO QUALITA' E CORTESIA
— *LABORATORIO E RICAMBI*
STEREO HI-FI
AUDIOVISIVI
10129 TORINO - CORSO L. EINAUDI, 55
Telef. (011) 500.959
e dal 1° **OTTOBRE** alla **CO.PO.TEC.** Srl è iniziata la distribuzione per operatori del settore e al dettaglio di:
Interruttori Automatici e Accessori per Installazioni Elettriche Sistema ELFA
AEG

LABEO s.r.l.
commerciale - immobiliare
SPECIALISTI IN:
CESSIONE ATTIVITA' COMMERCIALI
AFFITTO VENDITA LOCALI INDUSTRIALI
CEDERE AZIENDE E NEGOZI
AFFITTARE VENDERE
CAPANNONI INDUSTRIALI
E' DIFFICILE
PER LE COSE DIFFICILI
OCCORRONO SPECIALISTI
NOI LO SIAMO! TELEFONATECI
SEDE DI TORINO - 10143 VIA G. COLLEGNO 18 (011) 746.222

Salone de **LA STAMPA**
Libreria Concessionaria dell'Istituto Poligrafico e Zecca dello Stato
Via Roma, 80 - Telefono 517.958

SCATÉNATI TRA ORO E ARGENTO!!
Non perderti l'inaugurazione di
m2
una valanga di sorprese ti aspetta e, se desideri sforacchiarti i lobi, Laura e Mauro ti pistoletteranno gratuitamente mentre il Rock Duro dei **GENOCIDE** coprirà le tue urla!!!
OGGI dalle ore 17,30
morosini due
Piazza Risorgimento 30/F
10143 Torino - tel. 749.3809

Una impressionante sequenza di immagini dal

COME BESTIE PER

Ogni mattina prima dell'alba i parenti che hanno in famiglia uno scomparso, un «desaparecido», fanno il giro delle quattro discariche di immondizie alla periferia della capitale San Salvador, alle pendici del vulcano, per vedere se nella notte gli squadroni della morte hanno buttato tra i rifiuti il cadavere del fratello, del marito, della sorellina. E bisogna andarci presto, prima che avvoltoi e cani randagi rendano irriconoscibili le salme. Specialmente a El Playon, tra le colate nere di lava rappresa, teschi e ossa calcinate dal sole sono uno spettacolo macabro, ormai diventato barbaramente consueto.

Le immagini infernali del Playon sono solo un aspetto del reportage fotografico che Giovanni Palazzo, detto Gio, free lance trinese, 28 anni, con numerose esperienze in America Centro-meridionale, ha riportato in Italia, dopo un soggiorno di un mese e mezzo nella repubblica del Salvador, governata dal pugno di ferro del maggiore Roberto Dabuisson.

Il Salvador, dopo essere stato per mesi al centro dell'attenzione dei mass media internazionali, è oggi passato in secondo piano, secondo quelle regole non scritte per cui notizie e fatti comunque gravi vengono privilegiati a periodi alterni. Il Paese — 22 mila chilometri quadrati (grande come la Sardegna), 4,5 milioni di abitanti, un'economia disastrata, una guerriglia che dura da due anni — vive il terrore, la morte quotidiana, la violenza, con una impressionante, apparente abitudine e rassegnazione.

«La vita dei salvadoregni non vale niente — racconta Palazzo — *e le uccisioni degli squadroni della morte sono talmente discriminate che spesso le vittime, scelte a caso, sono parenti di soldati o poliziotti».*

«Quando prendono qualcuno — prosegue — *anche solo lontanamente sospettato di avere rapporti con la guerriglia non è che gli dicono guarda che ti torturiamo se non parli. Prima gli aprono la pancia con un colpo di machete, lo lasciano in vita con i visceri in mano e se ha qualcosa da dire lo dice, altrimenti lo finiscono, lo fanno a pezzi e lo buttano nella spazzatura».*

Ci sono fotografie di cadaveri portati in primitivi obitori organizzati da agenzie di pompe funebri, che fanno inorridire. La gente non è solo ammazzata, ma squartata, decapitata, massacrata fino a che non si capisce più se quel mucchio di carni insanguinate è stato un uomo, una donna o un animale.

Nella città di Saragozza, a venti chilometri dalla capitale, c'è un campo, una specie di asilo — un gran cortile e delle baracche — dove sono ospitati e curati alla meno peggio circa 300 bambini i cui genitori sono stati uccisi. Sono tutti orfani curati da un prete americano che riceve aiuti soprattutto dalla California.

Nei soli primi sei mesi di quest'anno, secondo statistiche ufficiali, gli assassinati sono stati 2578. I dati sono forniti dal «Comite de madres y familiares de presos y desaparecidos politicos de El Salvador», organizzazione che opera alla luce del sole, anche se ogni tanto qualcuno sparisce nel nulla o viene trovato con la gola squarciata, o la testa dilaniata da una pallottola di grosso calibro.

Le statistiche sono accurate: gli scomparsi sono catalogati per età, sesso, professione: campesino, obrero, empleado, estudiante. Ma le cifre sono relative solo ai denunciati e nella capitale.

Gio Palazzo è stato l'unico reporter italiano a lavorare ultimamente in Salvador. *«Con me c'erano solo Julian Harrison, operatore di una stazione televisiva americana, ferito gravemente mentre filmava un'operazione antiguerriglia a Santa Clara, un paese oggi occupato e controllato dai guerriglieri del fronte Farabundo Marti, e altri due fotografi americani, Cindy Karp e John Oagland».*

«Anch'io — racconta — *ho corso qualche rischio durante le operazioni, ma soprattutto quando sono entrato, con una macchina fotografica nascosta, nel carcere femminile di San Salvador, dove nessuno ha mai fatto una foto. Le detenute sono lasciate relativamente libere di organizzarsi all'interno; so che l'ultima volta che qualcuno ha fatto foto è stato un anno e mezzo fa quando c'è stata la visita dell'ambasciatore americano».*

Palazzo è stato anche in visita ad un campo di «muchachos», come vengono chiamati dalla popolazione i guerriglieri, andandoli a cercare fortunosamente tra le montagne, traversando una terra di nessuno, mentre a valle i reparti dell'Atlacal — militari addestrati negli Stati Uniti e superarmati — preparavano un rastrellamento.

Il materiale raccolto (oltre duemila tra diapositive e foto in bianco e nero) diventerà un audiovisivo, già prenotato da numerosi Paesi europei, e un libro fotografico che uscirà tra un mese circa.

Renato Scagliola

- Ogni mattina, prima dell'alba, i parenti che hanno in famiglia uno scomparso fanno il giro delle quattro discariche alla periferia di San Salvador alla ricerca dei cadaveri dei congiunti
- Tra le colate nere di lava rappresa a El Payon teschi e ossa calcinati dal sole
- «Qui la vita vale nulla» - Solo disperazione e morte

UN'AZIONE ANTIGUERRIGLIA

Salvador devastato dalla guerriglia

IL MACELLO

SAN SALVADOR: UN'IMMAGINE DAL CARCERE FEMMINILE

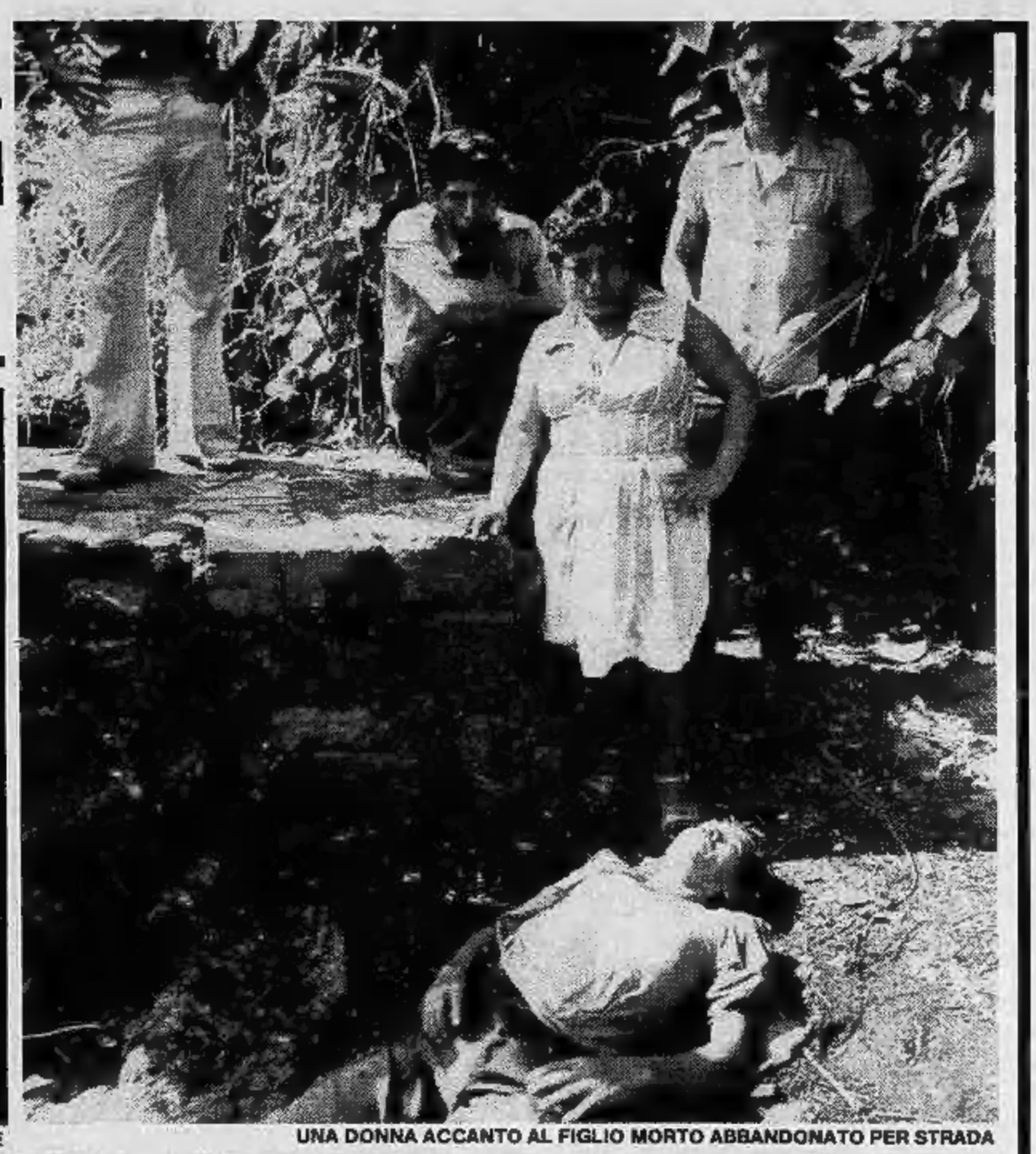

UNA DONNA ACCANTO AL FIGLIO MORTO ABBANDONATO PER STRADA

FUCILI MITRAGLIATORI E FIGLI DELLA MISERIA

UN POSTO DI BLOCCO LUNGO UNA STRADA DELL'INTERNO: EPISODI COME QUESTO SONO ALL'ORDINE DEL GIORNO

FOTO RICORDO PER UN MILITARE

I TESCHI ABBANDONATI SULLA LAVA RAPPRESA DI EL PAYON

RIPOSO PER I RAGAZZI DELLE SQUADRE ANTIGUERRIGLIA

(FOTO GIO PALAZZO)

La cultura ci costerà un miliardo

E' questa la somma che verrà ripartita dalla Regione fra i Comuni piemontesi

Un miliardo per la cultura in Piemonte. Servirà per la tutela e lo sviluppo delle attività e dei beni culturali. I soldi finiranno in decine di comuni e potranno anche essere usati per interventi di edilizia sulle strutture dei servizi culturali. La giunta regionale ha approvato la delibera nei giorni scorsi autorizzando l'immediato pagamento.

Novantadue milioni vengono distribuiti a tre comuni del comprensorio di Torino: 50 a Ciriè, 30 a Giaveno, 12 a Passerano Marmorito. Ivrea avrà 40 milioni per il museo civico «Garda». Vigone disporrà di 20 milioni per la biblioteca, Pinerolo di 30 milioni per il Centro Rete. Venticinque milioni sono stati assegnati a Tronzano Vercellese per il teatro civico, 20 a Cigliano per il ripristino della torre civica.

Ad Arona finiranno 35 milioni per la biblioteca, ad Oleggio 30 per il museo d'arte religiosa. Novara ha ottenuto 120 milioni per palazzo Faraggiana. La Regione partecipa al ripristino della cappella della Marona di Intragna con 10 milioni. Boves ne ottiene 16 per il museo civico e Acceglio 10 per rimettere in sesto l'ex circolo Enal. Centoventi milioni sono invece stati attribuiti a Fossano per la biblioteca civica, 50 al museo «Casa Cavassa» di Saluzzo.

Alba incasserà 20 milioni per il Centro Rete, Serravalle Langhe 10 per la biblioteca, Bra 100 per il centro polifunzionale, Montà d'Alba 15 per il santuario dei Piloni. Nel comprensorio di Mondovì 5 milioni serviranno al comune di Piozzo per i restauri della cappella Santa Maria «extra muros», 15 milioni sono stati assegnati a Castelnuovo di Ceva.

In provincia d'Asti Canelli ha 10 milioni per la biblioteca, Cisterna d'Asti 30 per il castello comunale, San Paolo Solbrito 25 per il centro culturale, Asti 30 milioni per palazzo Mazzola.

Tortona, Piovera e Cassine nell'Alessandrino avranno rispettivamente 21, 30 e 32 milioni per biblioteche e restauri di chiese. Nel comprensorio di Casale Monferrato 40 milioni sono stati destinati al museo d'arte e storia antica ebraica, 10 alla confraternita «Orazione e morte» di Trino Vercellese.

SULLA COLLINA TORINESE SENZA ACQUA CORRENTE

E' il caso di Rocciamelone, una frazione di Moncalieri - Gli abitanti costretti a servirsi di pozzi, spesso in secca - L'acquedotto del Comune passa cinquecento metri più a valle

Ci si arriva con difficoltà per viuzze ciottolate o sterrate, sbatacchiando e consumando i semiassi. Il cuore della frazione è in cima, la piazzetta con la piccola chiesa e la scuola elementare; poche case spuntano dal verde intorno. Quassù c'è l'aria buona ma manca l'acqua, per gli usi domestici si usa in genere un pozzo non potabile, per bere e cucinare si riempiono le taniche in pianura. I soliti disagi del vivere in montagna? Macché, siamo sulla collina di Moncalieri, a due passi dal traffico di Torino.

Tra i sessantacinquemila abitanti di Moncalieri ci sono infatti le oltre trenta famiglie che abitano tra Rocciamelone (in punta a strada S. Michele) e strada Cenasco. L'acquedotto comunale non si è mai arrampicato fino alla frazione che si è sempre dovuta arrangiare. I più fortunati hanno un pozzo bevibile (che costa un'analisi chimica dell'acqua al mese) per gli altri l'acqua corrente è quella con cui si bagna i campi. Così è per la scuola elementare dove il comune manda una bottiglia di acqua minerale per ognuno dei pochi bambini che ci studiano.

Negli ultimi anni la situazione è peggiorata; una siccità tenace — che affligge anche gli agricoltori della pianura — secca i pozzi. L'acqua diventa più preziosa del vino, il bucato lo si fa a casa di amici cittadini, i bagni e le docce sgocciolano a malapena.

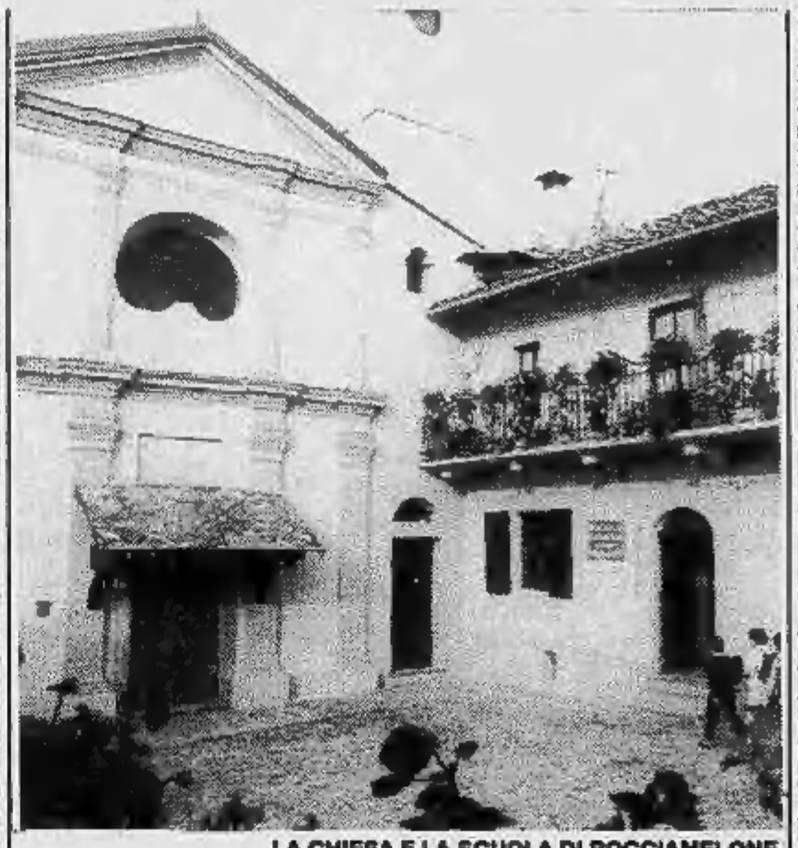

LA CHIESA E LA SCUOLA DI ROCCIAMELONE

Nell'emergenza ci si unisce. Giuseppe Caccherano, orticultore, permette nei periodi più duri a qualche amico o vicino di allacciarsi al suo acquedotto privato. Si tratta però di una piccola rete idrica non potabile che serve per innaffiare gli orti. Da quei tubi si serve anche la scuola.

«Non si può andare avanti così per sempre — *dice Caccherano* — il livello del mio pozzo si sta abbassando oltre il limite di guardia, se continua dovrò negare l'acqua ai vicini: faccio l'orticultore per vivere non posso restare all'asciutto. Oltretutto l'acqua non è potabile, non vorrei avere grane perché qualcuno l'ha bevuta».

Più volte gli abitanti della zona hanno chiesto un collegamento con l'acquedotto comunale, che corre non più di cinquecento metri più in basso, ma senza successo. La gente protesta si sente dimenticata: «Per un allacciamento del Rocciamelone — *sostiene Paolo Agostini medico* — basterebbero una decina di milioni. Per aggiustare un po' le strade, basterebbe qualche piccolo intervento, qualche scarico d'acqua, l'eliminazione delle fogne che buttano in strada S. Michele. Possibile che queste piccole cose non ci stiano in bilanci comunali di miliardi?».

Gli unici a essere contenti dell'abbandono della frazione sono i motociclisti, che ne hanno eletto le strade a pista da cross creando pericoli per la circolazione, rumori molesti, danni al fondo stradale.

Rocciamelone dunque dimenticata e senza acqua; che cosa dicono in municipio? Risponde l'assessore responsabile dell'acquedotto Rodolfo Caponnetto (psdi) in carica da qualche settimana: «Il mio partito si è battuto, quando eravamo ancora all'opposizione, per portare l'acqua alla scuola di Rocciamelone, è certo che adesso non dimenticheremo quelle battaglie.

«Stiamo studiando un programma di potenziamento dell'acquedotto, presto sarà in dotazione una nuova tubatura alla Maddalena che dovrebbe servire anche quella parte di collina. Sarà mio impegno inserire il progetto per prolungare la rete idrica fino ai dintorni di strada S. Michele nel bilancio comunale del prossimo anno».

c. g.

Anche a Cuorgnè «rivoluzione»? Del traffico, ma quanti guai

Polemiche in Consiglio comunale e in giunta - Bersagliato di critiche l'assessore alla Viabilità, Bosone (pci) - Malumori nella maggioranza, bordate dell'opposizione

La «mini-rivoluzione» del traffico cuorgnatese ha causato moltissimi guai all'ideatore, l'assessore alla viabilità Ernesto Bosone, comunista. Proprio in questi giorni è stato più volte attaccato, e non soltanto dalla minoranza, ma anche dai capigruppo del psi e di «Alleanza» che col pci dividono la responsabilità di giunta.

Le modifiche al traffico cittadino sono state importanti: in pieno centro via Garibaldi è diventata isola pedonale e la parallela via Arduino (quella degli antichi portici) a senso unico. Le arterie che conducono a Ivrea e Torino hanno nuovi parcheggi, ora regolamentati dal disco orario

Sul momento erano parse a molti decisioni piuttosto valide, tali comunque da decongestionare un traffico lento e pericoloso proprio nel cuore della città. E, secondo Bosone, nulla è cambiato: «*L'esperimento mi è sembrato positivo, potrà essere ritoccato in minima parte, ma non nel principio ispiratore. Risponderò delle mie scelte davanti al consiglio. Non è vero comunque che non siano state consultate le forze politiche e sociali, tranne per quel che riguarda il comitato di piazza Pinelli, composto, a quel che mi risulta, dal solo presidente*».

Il presidente, che però è anche il capogruppo socialista Giovanni Bianchetti, che ha scritto al sindaco lamentando la situazione: si avvilirebbe ancora di più un centro storico già spopolato, decaduto e fatiscente: «*Il discorso viabilità va visto in un progetto più generale, che comprenda un piano di recupero credibile e soprattutto attuabile in tempi brevi*».

Bianchietti conclude dicendo che già in giunta aveva espresso la sua posizione contraria. Gli fa eco anche il capogruppo «Alleanza» Riccardo Deiro: «*Il problema-viabilità va risolto in altro modo. Esistono soluzioni alternative che potrebbero essere adottate dopo una più ampia discussione*».

Insomma, nella maggioranza non mancano i malumori, cui si aggiungono quelli di molti commercianti: «*Sapevamo che per i negozianti sarebbero nati dei problemi, soprattutto perché non possono più parcheggiare davanti al negozio in via Arduino. Ma era un inconveniente previsto già in partenza*», dice Bosone.

Le polemiche in giunta danno l'estro all'opposizione, piuttosto critica sulle scelte adottate: «*La giunta come al solito voleva favorire qualcuno* — ha dichiarato il democristiano Bausano — *ma stavolta non c'è riuscita. Facile, ma scorretto, prendere iniziative senza consultare nessuno*».

Per gli indipendenti di «Unione e Progresso», Mauro Aira sottolinea come l'intero discorso sia da prendere con le molle: «*L'isola pedonale non deve essere una moda, bisogna usare dei criteri che portino reali benefici agli interessati. E soprattutto non si possono prendere solo decisioni dall'alto*».

g. pav.

Agenzia lavoro per l'Europa

Oggi pomeriggio, alle ore 17,45, nella sede del Centro europeo di studi e informazioni, via Schina 26, la presentazione della pubblicazione: «*Atti del convegno: Agenzia del lavoro europeo*». Interverranno i parlamentari europei: Aldo Bonaccini, Mario Didò, Silvio Lega, Sergio Pininfarina. Introdurrà il direttore del Cesi, Alfonso Sabatino.

echi di cronaca

Magazzino Musicale Merula 2000 mq di esposizione Prezzi bassi e serietà
Pianoforti (70 modelli esposti), chitarre acustiche ed elettriche (centinaia di modelli). Tastiere mono e polifoniche di ogni livello, batterie (oltre 40 modelli esposti), assortimento grandioso di percussioni latino-americane. Amplificazione (oltre 150 modelli esposti), effetti luce (box chiuso per dimostrazioni). Garanzia minima assoluta di un anno. Rateazioni. Senza intermediari. Leasing senza intermediari. Noleggi a prezzo decrescente nel tempo. Aperto anche la domenica mattina. Bra (CN) Frazione Roreto, tel. 0172/48.58.92.

I.L.S. INTERLANGUAGE SCHOOL
Via Assarotti, 4 - TORINO
Tel. 011 510.393
- Corsi di lingua inglese, francese, tedesco.
- Corsi programmati e differenziati a qualsiasi livello con lezioni singole o collettive.
- Corsi di inglese elementare per ragazzi dai 6 ai 12 anni.
- Insegnamento da parte di docenti madre lingua, con l'ausilio di monolaboratorio «Comparative System».
- Test e lezioni di prova gratuiti.

il Fonografo
STEREOFONIA ALTA FEDELTÀ
corso Re Umberto 52
tel. (011) 584613, Torino

RINNOVA L'ESPOSIZIONE
PREZZI ECCEZIONALI!!!
su: Casse acustiche - Registratori - Amplificatori - Sintonizzatori - Giradischi della Canton - Kenwood - JVC - AVID e altre prestigiose marche.

TELECUPOLE
Cuore del Piemonte
è la tua televisione del cuore
Sceneggiato
"PEARL HARBOUR"
... sullo sfondo dei drammatici eventi, una storia appassionante!
Ogni lunedì alle ore 21,30

CERAMICHE PRIVITERA
Occhio ai prezzi in rosso!!
Vai a controllare il renderal conto
Se vuoi risparmiare da Privitera devi andare
MAGAZZINO INGROSSO
Pavimenti rivestimenti arredamento bagno
Esposizione: Via Spontini 17 - Torino - Tel. (011) 854.955
Siamo presenti al Salone della Tecnica padiglione 4 stand 927-930.

LE BR FIERE D'AVER UCCISO INGIURIANO LE DUE VITTIME

In un documento fatto trovare ieri sera - I criminali rivendicano l'assassinio degli agenti «Mondialpol» - Sono le nuove leve del terrorismo - Lotta a coltello con la colonna romana «movimentista»

Le Brigate rosse di Torino si sono fatte vive un'altra volta. In via Cernaia, a poche decine di metri dalla caserma degli allievi sottufficiali carabinieri, hanno fatto trovare, a due passi dalla camionetta di guardia, un malloppo di loro documenti. Ci sono le tredici cartelle che avevano buttato sopra i cadaveri di Sebastiano D'Alleo e Antonio Pedio, ammazzati dopo la rapina alla banca di via Domodossola, e altre sei cartelle in cui rivendicano «l'esproprio» all'istituto di credito e l'uccisione dei due agenti definiti *«cani da guardia della proprietà privata»*.

Il «messaggio» usa un linguaggio certamente diverso da quello attribuito fino a ora alle Brigate rosse. Ci sono troppe contorsioni verbali e qualche errore di «consecutio». Le nuove leve del terrorismo forse sanno maneggiare le armi più che la grammatica e infatti minacciano truculente rappresaglie per colpire il cuore dello Stato.

Sono le «bierre» che hanno conquistato la leadership nel Piemonte dopo una «guerra» al coltello con altri brigatisti che pretendevano di comandare la rinata colonna di Torino.

Natalia Ligas e forse Antonio Chiocchi (non a caso il suo nome non viene più fatto fra quelli dei membri del commando che ha fatto irruzione in via Domodossola) pensavano a una strategia che *«privilegiasse il sociale sul militare»*. Volevano insomma cercare consensi fra gli operai e gli emarginati.

Ma il gruppo è stato sconfitto dagli altri giovani leoni: Marocco, Scirocco, Ghiringhelli, Pagani-Cesa, che preferiscono essere i caporali di un manipolo di armati. Non per nulla alcuni di loro vengono dalla malavita comune e hanno cominciato a sparare senza l'alibi di ideologie politiche.

FRANCESCO PAGANI CESA

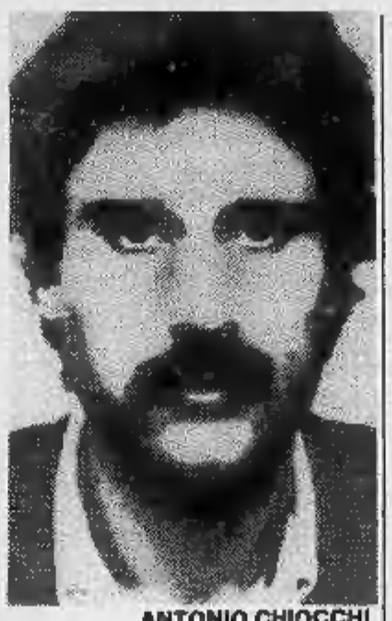
ANTONIO CHIOCCHI

La Ligas è stata costretta a lasciare Torino perché per lei non c'era più nulla da fare. Ma a Porta Nuova pochi minuti prima della partenza del treno che doveva portarla di nuovo al Sud è stata arrestata dalla polizia.

La guerra fra i movimentisti e i militaristi è continuata. A Torino hanno ucciso due agenti Mondialpol per fare da cassa di risonanza a un documento in cui chiamano la Ligas *«belva, infiltrata, spia, controrivoluzionaria»*.

A Roma hanno risposto con una telefonata al *Messaggero*: *«Onore alla compagna Ligas. Quelle di Torino non sono Brigate rosse. Le Brigate rosse non uccidono gli operai»*.

E' una faida che la dice lunga sulla crisi dell'organizzazione.

La preoccupazione maggiore degli ultimi «combattenti del proletariato» è il problema dei pentiti e dei dissociati che, raccontando quello che sanno della lotta armata, scompaginano le trame dell'organizzazione. Secondo questi «bierre» gli arresti e la scoperta di covi e arsenali non sono merito della forza dello Stato ma colpa della debolezza di poche persone — «infami» — che con le manette ai polsi rompono il patto di solidarietà con gli altri compagni.

E' una mistificazione per nascondere una crisi più profonda e, forse, irreversibile. In realtà — faceva notare il sostituto procuratore della Repubblica Alberto Bernardi, che del terrorismo conosce vita e miracoli — si tratta di una «catena di debolezze» che coinvolgono il 60 per cento degli arrestati. Tanti, infatti, collaborano con la giustizia. Significa che gli stessi soldati del terrore non credono più alla possibilità di fare la rivoluzione e aspettano soltanto di uscire da un gruppo nel quale non si riconoscono più.

Le nuove «bierre» sono bande raccogliticce di disperati, ma tuttavia pericolose. Per reagire al loro isolamento politico sparano e uccidono. Hanno dimostrato di non avere nessuna pietà.

Lorenzo Del Boca

In pretura l'ex sindaco di Caluso E' accusato di «strage» d'abbaini

Davanti al pretore di Strambino compaiono anche l'impresario e il direttore dei lavori - Al centro del processo la ristrutturazione dello storico Palazzo Spurgazzi

Quello che si svolge oggi in pretura a Strambino sarà certamente per Caluso il «processo dell'anno». Davanti al dottor Pasquale compare l'ex sindaco del paese, Mariuccia Cena, imputata di aver approvato il progetto ed appaltato i lavori di ristrutturazione dell'antico Palazzo Spurgazzi, sottoposto a vincoli di tutela storico-artistica, senza la preventiva autorizzazione della soprintendenza alle belle arti.

Il rinvio a giudizio è venuto anche per l'impresario Margherita Demangone, 35 anni, di Mercenasco e per il direttore dei lavori, Giorgio Biava, 32 anni, di Caluso, che dovranno rispondere dell'abbattimento illecito (cioè non previsto dal progetto) degli antichi abbaini del palazzo. Proprio gli abbaini hanno caratterizzato la lunga vicenda giudiziaria iniziatasi due anni fa, quando il segretario liberale di Caluso, Bianca Boux, aveva segnalato alla Soprintendenza quello che stava avvenendo a Caluso.

L'ente accertò infatti «l'esistenza di lavori in corso non autorizzati ed in particolare l'abbattimento di numerosi abbaini che, per forma e dimensioni, risultano elementi architettonici caratterizzanti l'edificio». Intanto il sindaco subentrato alla Cena, Giovanni Pagliosa, aveva immediatamente bloccato i lavori ed informato il pretore di Strambino.

Gli abbaini abbattuti sono stati sei ed altrettanti dovranno essere ricostruiti, mantenendo la forma e le caratteristiche precedenti. Così ha deciso la Soprintendenza in via di sanatoria nel gennaio del 1981. La vicenda fece molto scalpore a Caluso, dove si discusse per mesi sull'argomento, con polemiche e prese di posizione dei diversi gruppi politici.

Tra i testimoni poi c'è anche l'attuale sindaco del paese, Otello Armarini, che nella sua qualità di assessore ai lavori pubblici all'epoca dei fatti, si trovò coinvolto nella tempesta delle polemiche.

Baracca, cavaliere del cielo

Chiusa a Pinerolo la mostra dedicata all'asso dell'aviazione

Chiusi ieri a Pinerolo i battenti della mostra «Cavalleria, Aviazione e Belle époque attraverso la testimonianza di Francesco Baracca».

Anche nell'ultima giornata il pubblico ha affollato numerosissimo la «Cavallerizza Caprilli». Comitive sono giunte da Milano, Cuneo e Sanremo a testimonianza sia del successo di critica che dell'eccezionale affluenza di visitatori.

Le manifestazioni previste per l'ultima giornata sono state ostacolate dal maltempo e la sfilata per e vie della cittadina è stata rinviata.

Oggi e domani

• **«I traumi psicologici e morali della coppia nella crisi della separazione e del divorzio»** è il titolo della tavola rotonda prevista alle 21 di stasera a palazzo Cisterna, via M. Vittoria 12. Intervengono la sessuologa Daniela Servidone, padre Andrea Muraro, lo psichiatra Mario Fylcheri. Moderatrice Giovanna Albarello.

• Oggi alle 18,30 al Circolo della Stampa sarà presentato il volume **«Il cos'è del giornalismo»**, edito per celebrare il premio St-Vincent. Presenteranno l'opera Giovanni Giovannini, Paolo Muarialdi e Gianpaolo Ormezzano. Moderatore Jader Jacobelli.

• Domani alle 21 nella sede della 11ª Circoscrizione Santa Rita, via Filadelfia 205, riunione del consiglio.

se hai bisogno di soldi
FID
ti apre la porta...
!subito!

FID
MUTUI IPOTECARI
Se hai un appartamento
(anche se ipotecato) basta portare l'atto di proprietà per ottenere un prestito immediato.
FID è anche la prima Società specializzata per finanziamenti su auto: BASTA PORTARE IL LIBRETTO DELLA VOSTRA AUTOMOBILE.
FID...PRESTITO FATTO!
TORINO - VIA CERNAIA 18 - TELEFONO 542.834 - 530.445
ROMA - VIA DELLO STATUTO 44 - TEL. 734.080 - 734.090

ELETTRICARA CAVALLA ARREDAMENTI
del Consiglio
PUNTO VENDITA
C.so Francia 185-195 COLLEGNO Tel. 784.766 780.3049
VISITATECI

DODICI ORE DI CACCIA SERRATA A TEPPISTI SCATENATI IN CITTA'

Polizia e carabinieri mobilitati per tutto il giorno contro 400 romanisti - Migliorano le condizioni del tifoso bianconero picchiato - Sette denunciati, quattro arrestati - Un treno sfasciato a Porta Nuova

Sono notevolmente migliorate le condizioni di Vincenzo Sanna, 45 anni, via Racich, Grugliasco, colpito ieri selvaggiamente a pugni e calci dai teppisti romanisti dopo la partita Juve-Roma. Il Sanna, che stava allontanandosi tranquillamente dallo stadio, è stato aggredito per il solo fatto di essere juventino. Le sue condizioni in un primo momento erano apparse molto gravi per via di un trauma cranico ed una lesione all'addome ed alla milza.

FABIO DI MASI — ALESSANDRO CAMBIO

La teppaglia, circa 400 balordi, mischiatasi ai tifosi giallorossi giunti da Roma e dintorni, ha mobilitato polizia e carabinieri per tutta la giornata, dalle 8 del mattino sino alla sera quando è partito l'espresso delle 20,20 per la capitale. Oltre agli scontri avvenuti in via Sacchi, gli agenti hanno dovuto presidiare Porta Nuova per impedire che fosse messa a soqquadro proprio come era avvenuto per altre zone della città dove i moderni «*vandali*» erano transitati spostandosi dallo stadio alla stazione e viceversa.

Oltre ai danni ai vetri degli appartamenti verso cui sono stati lanciati sassi e bottiglie, ai cristalli delle auto rotti strada facendo, ed ai calci e cazzotti distribuiti in gran quantità ai passanti che incontravano, i teppisti hanno letteralmente sfasciato quattro carrozze ferroviarie del treno che li aveva portati a Torino.

Le quattro vetture del convoglio hanno riportato danni per circa 20 milioni: in pratica l'interno dovrà essere rifatto da cima a fondo. Oltre alle scritte su ogni superficie, alle lordure, all'immondizia lasciata ovunque sono state divelte tutte le sovrastrutture e gli arredi delle carrozze. Verso la fine del viaggio, nel tratto tra Alessandria ed Asti, i teppisti hanno addirittura scagliato dal finestrino i sedili sulla massicciata.

I quattro agenti di polizia che viaggiavano con loro sul treno vista la sproporzione delle forze e temendo per se stessi, si sono limitati ad impedire che i «*tifosi*» allargassero il loro raggio d'azione alle altre vetture.

A Trofarello gli agenti hanno fatto fermare il treno per avvertire i colleghi di Porta Nuova. In stazione a Torino volanti della polizia hanno atteso la teppaglia. Sette sono stati identificati e denunciati a piede libero, quattro arrestati. Dei teppisti finiti in carcere due sono minorenni, gli altri due si chiamano Fabio De Masi, 19 anni, via Monte Massiccio 10, Roma e Alessandro Cambio, 18 anni, via Concerviano 2, Roma.

Muratore muore sotto una frana

Un muratore è morto stamattina sepolto da una frana di terra e pietrisco nelle Cave Torino della frazine La Gorra di Carignano. Si chiamava Walter Martino, 26 anni, abitante a Rorà, in Val Pellice, via Maestra 6. L'incidente è avvenuto alle nove, mentre l'uomo stava lavorando a circa due metri di profondità in uno scavo dove dovevano essere sistemate delle tubazioni.

La frana lo ha sepolto schiacciandogli il cranio. Sono intervenuti i vigili del fuoco di Torino che non hanno potuto fare altro che recuperare il cadavere. Sul posto i carabinieri di Carignano e funzionari dell'ispettorato del lavoro per accertare le responsabilità.

Rapinatori al cinema «Massimo»

Due rapinatori, con il volto parzialmente coperto e armati di pistola, si sono presentati ieri sera, alle 22,50 negli uffici al primo piano del cinema Massimo, in via Montebello 8.

Minacciando la cassiera, Giuseppina Ferrero, 39 anni, e la maschera, Natale Esposito, 40 anni, si sono fatti consegnare l'incasso di due milioni e sono fuggiti, probabilmente con un'auto e un complice che li attendeva all'esterno.

Rapina in corso Vercelli

Rocco Antonacci, 30 anni, titolare del bar Smeraldo in corso Vercelli 259, è stato rapinato ieri sera a mezzanotte, da due giovani che, armati di pistola, gli hanno rubato l'incasso, circa 150 mila lire.

I due, a viso scoperto, uno alto biondo, capelli lunghi, con una giacca a vento di piumino blu. L'altro capelli neri corti, vestito di jeans. E' possibile che i due siano anche responsabili della rapina avvenuta un'ora prima al cinema Massimo di via Montebello.

Un «giro della collina» per scoprire la natura

E' il momento di pensare alle iscrizioni - Il tempo tornato sereno promette per domenica 7 novembre una «corsa» incantevole

Cielo finalmente sereno, con un sole che fa brillare i colori d'autunno e mette voglia di passeggiare all'aria aperta. Un ottimo auspicio per il prossimo Giro delle colline che si svolgerà domenica 7 novembre.

Tempo dunque che chi intende partecipare alla nostra marcia, giunta all'ottava edizione, provveda alle formalità del caso e magari, a qualche provvidenziale allenamento.

La raccolta delle iscrizioni è già aperta. Sono in tutto 2500 lire, da consegnare presso il Salone «La Stampa» di via Roma 80 entro le 19 di sabato 6 novembre e presso i seguenti punti di iscrizione: Città Mercato, stand Monterosa Ski, Venaria; Rinascente, via Lagrange 15; Upim, via Roma 305; Upim Sabotino, piazza Sabotino; Upim Telesio, corso Telesio ang. corso Francia; Upim Collegno, corso Francia 143, Collegno; Upim Orbassano, corso Orbassano ang. Via Castelgomberto; Casa dei Cappelletti, via Druento 270, Venaria; Casa dei Cappelletti, via Stampatori 4.

A tutti i partecipanti sarà consegnata una medaglia ricordo della manifestazione. E' stato inoltre deciso che un numero limitato di partecipanti potrà essere ammesso anche il mattino stesso della gara, tra le ore 8 e le 9, in piazza Zara.

La marcia partirà appunto di qui, da piazza Zara, alle 9 di mattina. Sedici circa i chilometri del percorso, che seguirà il seguente itinerario: piazza Zara, corso Moncalieri, corso Giovanni Lanza, viale Thovez, piazza Adua, strada del Nobile, strada del Mainero, strada Margherita, Eremo, Colle della Maddalena, ingresso superiore del parco della Rimembranza (all'interno del parco: viale Montello, viale Bainsizza, viale Piave); ingresso inferiore del parco della Rimembranza, strada San Vito-Revigliasco, Quadrivio Raby, strada Val Patto

La marcia partirà appunto di qui, da piazza Zara, alle 9 di mattina. Sedici circa i chilometri del percorso, che seguirà il seguente itinerario: piazza Zara, corso Moncalieri, corso Giovanni Lanza, viale Thovez, piazza Adua, strada del Nobile, strada del Mainero, strada Margherita, Eremo, Colle della Maddalena, ingresso superiore del parco della Rimembranza (all'interno del parco: viale Montello, viale Bainsizza, viale Piave); ingresso inferiore del parco della Rimembranza, strada San Vito-Revigliasco, Quadrivio Raby, strada Val Pattonera, via Sabaudia, via Villa Glori, corso Sicilia.

Il tempo massimo previsto è di tre ore e mezzo. Lungo il percorso saranno istituiti posti di controllo fissi e volanti, abbinati a punti di ristoro al Colle della Maddalena e all'arrivo, con caldarroste offerte dalla Comunità Montana Valle Po e latte messo a disposizione dalla Centrale. Per tutto l'arco della manifestazione sarà inoltre assicurata un'apposita assistenza medica con la collaborazione della Croce Rossa. E all'arrivo, sani e salvi, gran festa per tutti con il gruppo folcloristico «I balerin del Bel Vei» di Sanfront e di una Fanfara dell'Esercito.

Infine, una precisazione sui premi: «Coppa Stampa Sera» al primo uomo e alla prima donna arrivati al traguardo, omaggi e regali (tra cui una Vespa FK50 e un ciclomotore Eco Gilera della Piaggio), per tanti altri partecipanti i cui nomi verranno sorteggiati nel pomeriggio del 7 novembre presso il Salone di via Roma, alla presenza di un notaio dello studio Morone.

COMUNICATO URGENTE

la CANADIAN FUR srl.

ANNUNCIA

che in seduta straordinaria del 1-9-1982, e per la prima volta nella storia della pellicceria, vista la crisi generale, i continui aumenti e quindi il ribasso delle vendite

di CEDERE

PER IMPELLENTI IMPEGNI DI PAGAMENTO

e con il consenso delle competenti autorità comunali (aut. n. 785)

UNO STREPITOSO LOTTO DI PELLICCE PREGIATE DI ALTA MODA MODELLI '82/'83, GIA' DESTINATE AL MERCATO INTERNO

CON UNO SCONTO BASE DAL 20% AL 52%

ed è vero, realmente vero

N.B. - A maggiore serietà e fiducia ogni pelliccia porta il cartello col doppio prezzo (in nero il prezzo di mercato, in rosso il prezzo di realizzo), in più ogni capo è munito di certificato garanzia e assistenza gratuita.

ALCUNI ESEMPI:

	valore	realizzo		valore	realizzo
Giacca Lupo	1.250.000	750.000	Giacca castorino	1.300.000	900.000
Giacca marmotta	2.550.000	1.850.000	Conf. persiano	1.900.000	890.000
» opossum	1.350.000	890.000	» volpe scurmaca	1.350.000	790.000
» sciapal	750.000	390.000	» visone Blakglama	5.300.000	3.900.000
» volpe Groel.	2.300.000	1.450.000	Giacca agnello Groel.	890.000	550.000
» Visone maschio	3.700.000	2.200.000	» Scunk can.	1.350.000	750.000

e centinaia di altri tipi in Peken, Zibellino, Ocelot, Lince ecc.

«Date un acconto, ritirate con comodo e bloccate il prezzo di questa grande occasione»

Adesso o mai più

Grande successo di vendita alla

CANADIAN FUR srl.

Via Roma 242 (Piazza CLN) - TORINO

PRONTO SOCCORSO DA FANTASCIENZA A PIETRA LIGURE (ENTRO L'ANNO?)

PIETRA LIGURE — *Oltre 27 mila metri cubi fuoriterra, una superficie di 3700 metri quadrati, quasi sei miliardi di spesa sono i dati della nuova «piastra» del pronto soccorso dell'ospedale Santa Corona di Pietra Ligure che quando entrerà in funzione vedrà impegnate circa 300 persone tra medici, assistenti e infermieri.*

Un nuovo pronto soccorso è in grado di offrire 24 ore su 24 una assistenza pluralistica completa per una diagnosi di pronto intervento a qualsiasi livello in tempi brevissimi: ma tarda a decollare per i ritardi nell'esecuzione dei lavori e, soprattutto, perché la Regione Liguria non ha ancora concesso gli indispensabili finanziamenti per l'acquisto delle più sofisticate apparecchiature.

Un quadro desolante al quale si è aggiunta anche un'altra manchevolezza: «Le opere murarie sono ormai terminate — spiega Giuseppe Guzzetti, presidente dell'Unità sanitaria locale del Finalese da cui dipende la gestione degli ospedali riuniti di Pietra Ligure — ma purtroppo manca un generatore di corrente che entri in funzione in caso di black-out».

In queste condizioni, ammesso che la struttura possa effettivamente funzionare entro la fine dell'anno, saranno messi in funzione solo i servizi ambulatoriali di divisione, il centro trasfusionale, i laboratori di analisi e la radiologia. Il progetto dello studio Iacp di Milano aveva invece previsto anche l'inserimento di due reparti altamente specializzati: l'unità coronarica e il reparto di rianimazione che dovrà contenere tra l'altro, sempre Regione permettendo, l'apparecchiatura per la tomografia assiale computerizzata di tipo totale.

Un tipo di apparecchiatura che andrebbe a coprire una grave lacuna nel Ponente ligure: «Da Genova a Ventimiglia infatti — continua Guzzetti — non esiste nessuna apparecchiatura sofisticata di questo tipo soprattutto per i politraumatizzati, e l'unica del genere si trova solo a Genova».

Il nuovo pronto soccorso è stato realizzato in una struttura a due piani. Al piano rialzato sono stati sistemati il servizio di radiologia con sei sale di diagnostica, il laboratorio clinico e il centro trasfusionale. Al primo piano invece trovano posto il servizio di cardiologia, gli ambulatori divisionali (sono ben 18), il reparto cure intensive con sei letti, la rianimazione (anch'essa dotata di sei letti), e tutto il reparto di accettazione che conta nove letti.

Al pronto soccorso grazie a due rampe di accesso le ambulanze potranno raggiungere le due «camere calde» dove i feriti riceveranno le prime cure. Per i degenti dell'ospedale è stata invece progettata un'altra «camera calda» ricavata però nel piano rialzato. La «piastra» del pronto soccorso che tarda a decollare non è comunque l'unica «perla» dell'ospedale Santa Corona di Pietra Ligure.

A un centinaio di metri di distanza infatti si erge un'altra grande incompiuta: l'impianto di fisiochinesioterapia, una struttura interrotta nel 1976 per mancanza di finanziamenti che costò allora oltre un miliardo e mezzo. Al suo interno furono realizzati una piscina, due palestre, vasche e box. Il progetto della Regione Lombardia, che allora gestiva il Santa Corona, era infatti quello di creare un centro di riabilitazione per emiplegici e paraplegici.

Ora a sei anni di distanza dopo il passaggio delle consegne tra le due Regioni pare che forse potrà essere recuperato come centro di cure termali.

a. dr.

Un detenuto in semilibertà s'impicca ad Alessandria alla finestra d'una pensione

Stava scontando una pena di 27 anni per omicidio a scopo di rapina e occultamento di cadavere - Nel 1979 era pure stato condannato a un anno per una truffa di 14 milioni

ALESSANDRIA — Vittorio Canton, 43 anni, detenuto al reclusorio di Alessandria (sconta una lunga pena per omicidio) ma in regime di semilibertà, si è ucciso impiccandosi. L'uomo lavorava in un'impresa di Alessandria e dormiva in una pensione di via Piacenza: qui un compagno lo ha trovato morto. Vittorio Canton si era impiccato con la cinghia dei pantaloni all'inferriata di una finestra. Condannato a 27 anni di carcere per omicidio a scopo di rapina e occultamento di cadavere, Vittorio Canton avrebbe riacquistato la libertà fra alcuni anni.

Si ignorano le cause del suicidio. Nel 1979 l'uomo per protestare contro l'amministrazione statale che a suo dire gli aveva negato la semilibertà e il permesso di visitare la madre malata, truffò lo Stato per 14 milioni. Mise nei guai se stesso (il tribunale di Alessandria lo condannò a un anno di reclusione) e Costante Luciano Girardengo, 56 anni, corso IV Novembre, figlio dello scomparso campionissimo di ciclismo il quale da oltre 35 anni è titolare all'interno del reclusorio di una fabbrica di biciclette.

Entrambi infatti furono incriminati per concorso in truffa ma Costante Luciano Girardengo fu assolto per insufficienza di prove. In effetti Vittorio Canton si era assunto tutte le responsabilità. Come scrivano addetto all'ufficio ragionieri il Canton ogni mese rilevava dai registri dei detenuti-lavoratori il numero delle giornate lavorative in officina ma invece di riportare tutti i nomi sul libro paga ne ometteva alcuni includendoli, con qualifiche diverse nell'elenco dei detenuti occupati alle dipendenze del carcere i quali ricevono paghe inferiori. Per non danneggiarli conteggiava un numero maggiore di giornate facendoli figurare non occupati e quindi non pagati da Costante Luciano Girardengo.

L'industriale, secondo l'accusa, poi caduta, avrebbe tratto da questa situazione dei vantaggi economici.

Emma Camagna

Sostegno, guerra dei funghi tra cercatori e proprietari

Un esercito di forestieri viola sistematicamente le normative locali sulla raccolta

SOSTEGNO — L'esercito dei cercatori di funghi è nel mirino dei terrieri di Sostegno. In tutto il territorio del Comune e, comunque, entro i confini di una riserva di caccia, è fatto divieto assoluto di raccogliere funghi e non è altresì consentito ad alcuno di girovagare sulla superficie protetta «per non recare danno alle colture e molestia alla selvaggina».

L'intero territorio comunale è «palinato» con i cartelli di divieto, così come altre prescrizioni vietano l'accesso su tutte le strade campestri. La libera circolazione è consentita ai soli proprietari.

Una guardia campestre, l'unica alle dipendenze del Comune, vigila da mattino a sera. Per i trasgressori le multe fioccano, ma un uomo solo contro un esercito finisce in più di un'occasione di rimanere sconfitto.

Ed in questo periodo che di funghi sulle colline di Sostegno ne spuntano a migliaia i cercatori si moltiplicano in barba ai divieti. C'è da supporre che nella maggior parte i cercatori ignorino le disposizioni applicate in loco, ma in molti casi la presenza dell'uomo nel territorio vincolato dalla normativa vuole rappresentare una sfida a quanti hanno applicato la regolamentazione.

Il divieto, naturalmente, è contestato dalla massa dei forestieri. Una conferma, semmai fosse necessaria, viene dalle decine di cartelli con scritte le normative del divieto che sono stati divelti da mani ignote.

Ma a Sostegno i terrieri sono gelosi degli appezzamenti agresti, dei boschi, delle colture e difendono a spada tratta il provvedimento. «Il territorio è nostro — sostengono e lo tuteliamo come riteniamo più opportuno».

E in realtà fra cercatori di funghi e abitanti è guerra. Le gomme di alcune autovetture di proprietà, evidentemente, di ospiti non graditi portano inequivocabilmente i segni dei colpi inferti da un punteruolo.

Adesso c'è gente che teme più le rappresaglie che le multe: parcheggia in effetti l'auto dove non esistono normative, vincoli e servitù di sorta e si avvicina a piedi al terreno «minato». Sono stati visti cercatori evidentemente fortunati che rientravano dai boschi di Sostegno con cesti ricolmi di funghi.

«Il divieto, le multe? Non so cosa siano e non mi interessano». E' la voce di un cercatore arrivato fin qui dal Novarese e che se n'è andato soddisfatto. Sulla bilancia il peso dei funghi raccolti superava i sei chili.

f. g.

Altri trecento posti in meno nei piani dell'Acna di Cengio

SAVONA — All'Acna di Cengio (1150 dipendenti dei quali il 50% residenti nei vicini Comuni del Piemonte) sono in pericolo trecento posti di lavoro. Si andrebbero ad aggiungere ai 500 persi negli ultimi anni.

Oggi pomeriggio a Palazzo Nervi si tiene una seduta «aperta» del consiglio provinciale. Saranno presenti anche i sindaci dei Comuni piemontesi interessati al grave problema che coinvolge tutta la Valle Bormida. Con essi i parlamentari, i sindacati, il presidente dell'Inps e, se avranno accolto l'invito della Provincia, anche i dirigenti dello stabilimento che appartiene alla Montedison.

L'azienda ha peannunciato la presentazione per la prossima primavera di un piano di ristrutturazione, fatto essenzialmente di tagli alla produzione e quindi ai livelli occupazionali, che dovrebbe ridare competitività alla fabbrica e coprire i buchi di bilancio apertisi in questi ultimi anni.

Il piano, però, ancora una volta, passerebbe sulla testa delle maestranze che dopo aver lavorato per decenni in un ambiente malsano, a contatto con materie estremamente pericolose (i morti di cancro sono stati oltre una decina e quelli colpiti da mali gravissimi molti di più) e inquinanti, si vedrebbero in parte estromesse dal lavoro e su quella dell'intera collettività che dopo aver vissuto per tanto tempo in un ambiente inquinato (basti pensare al Bormida e ai danni all'agricoltura) verrebbe ulteriormente penalizzata con un altro duro colpo all'economia di tutta la vallata.

Oltre che dei problemi dell'Acna si parlerà anche di quelli delle cokerie, oggi gestite dalla Italiana Coke, esse pure minacciate da piani di «risanamento» che, appunto perché tali, non sono considerati piani di sviluppo. Ed una delle due cokerie esistenti nel Savonese opera proprio in Val Bormida: la ex Cokitalia. Anche per questa le prospettive non sono felici ed i timori di altri ridimensionamenti produttivi ed occupazionali sono più che giustificati.

L'incontro odierno darà il via ad un'azione unitaria di tutti gli enti e di tutte le forze politiche non solo per contrastare i disegni della Montedison, cui l'Acna appartiene, e della Italiana Coke, ma anche per ottenere dallo Stato interventi che favoriscano la ripresa dell'economia savonese oggi investita da una pesantissima recessione data da oltre tre milioni di ore di cassa integrazione e dal oltre 6 mila disoccupati.

n. si.

Prodotti novaresi a Baghdad

NOVARA — Nelle attività promozionali sui mercati stranieri a favore dell'esportazione provinciale, la Camera di Commercio ha deliberato la partecipazione delle aziende locali interessate alla Fiera Internazionale di Baghdad che si svolgerà dal 1° al 15 novembre.

L'Ente si avvarrà della collaborazione del Consorzio Italy Export di Novara che ha curato la spedizione delle merci, l'assicurazione e il viaggio aereo.

IL MONTE ROSA IMPRIGIONATO DA UNA RAGNATELA DI FUNIVIE CHE COPRE QUATTRO VALLATE

Da Alagna a Zermatt attraverso il futuro «domaine skiable» - L'iniziativa appoggiata da Piemonte e Valle d'Aosta - Necessari nuovi alberghi e nuove strade

ALAGNA VALSESIA — L'ambizione di compiere un percorso alpino in una spettacolare successione di impianti a fune e di piste per sciatori possiede già un suo fascino. Se poi l'ambiente è rappresentato dalla bellezza e maestosità del monte Rosa, segnatamente dalla traversata Alagna-Zermatt attraverso quattro vallate, c'è da supporre che questo ideale itinerario possieda tutte le caratteristiche per concentrare masse di appassionati dello «sport bianco» e, anche, di cultori della natura.

Un'organizzazione, la Monterosa Ski, sta cercando di «cucire» queste valli (Sesia, Lys, Ayas, Zermatt) con una «ragnatela» di funi-seggiovie. Il cammino è iniziato, i progetti sono ambiziosi, ma saranno ovviamente i finanziamenti a disposizione a decidere il destino di questo «domaine skiable», così come lo hanno battezzato gli operatori turistici del semicerchio a sud del monte Rosa.

Piemonte e Valle d'Aosta appoggiano in ogni dettaglio questa iniziativa. Dopo aver indetto due congressi nell'autunno dello scorso anno a Gressoney e a Varallo Sesia, dalle sedi di Torino e di Aosta sono successivamente stati designati i componenti il comitato esecutivo addetto allo studio e alla elaborazione del progetto globale per creare i presupposti turistici nell'immenso comprensorio del monte Rosa. Da parte valdostiana fanno parte dell'esecutivo di Monterosa Ski il direttore dell'assessorato regionale del turismo, dottor Niccolò Tambosco, Silvio Canestrini, Ferruccio Fournier e Fernando Quagliolo; per parte piemontese gli architetti Antonio Sabatino e Mauro Chiotasso, il sindaco di Alagna Bruno Guglielmina e l'assessore al turismo della comunità montana Valsesia Luciano Ferro.

Al di là dell'aspetto ufficiale, della volontà di aprire sul monte Rosa un'area turistica di valore europeo (già esistono alcuni impianti a fune, altri dovranno essere costruiti, in funzione, appunto, del completamento dei collegamenti), attorno a Monterosa Ski sono sorte iniziative collaterali. Sarà in effetti necessario costruire nuovi alberghi e ammodernare i vecchi (in ordine di tempo sono stati aperti negli ultimi mesi i complessi «Adler» di Gressoney La Trinité e «Guglielmina» di Alagna), dotare il comprensorio di accessi stradali dal fondovalle e, soprattutto, gestire ogni progetto in modo corretto.

Che dire poi dell'iniziativa simpaticissima di dare un nome a un bizzarro personaggio, sembianze da sciatore, gran barba bianca, autentico gnomo delle nevi che di Monterosa Ski è diventato marchio e mascotte? Il personaggio, appunto, è senza nome. Ma lo avrà attraverso un concorso al quale possono partecipare bambini e ragazzi fino ai 14 anni di età.

La fantasia di una spiritosa disegnatrice ha creato lo gnomo delle nevi. «Ma — sostengono i componenti l'associazione tra gli impianti di risalita del monte Rosa — come potremmo lasciare un così insolito e simpatico personaggio senza un nome? Da qui l'idea del concorso che avrà, ovviamente, un vincitore: il ragazzo (o la ragazza) che avrà suggerito il nome più originale. Al vincitore verrà conferito un premio di due milioni in gettoni d'oro».

r. q.

● IMPERIA — *(s. d.)* — Il re di Svesia ha concesso il suo alto patronato alla «Giornata Nobeliana», prevista per il 7 maggio dell'anno prossimo. Lo ha comunicato l'ambasciatore Lewenhaupt al presidente dell'Amministrazione provinciale di Imperia, Leo Pippione, precisando che il sovrano ha accolto l'invito rivoltogli dalla Fondazione Nobel. Alla manifestazione, organizzata in occasione del 150° anniversario della nascita di Alfredo Nobel, anche il presidente della Repubblica Sandro Pertini ha concesso il suo alto patrocinio.

Consigli agli alpinisti da un silos elettronico

Il prototipo, sistemato sull'Aiguille du Midi a 3842 metri, dovrà fornire tutti i dati meteorologici della zona - E' alto due metri

AOSTA — Le previsioni meteorologiche fornite attraverso i rilevamenti effettuati su scala europea con moderne apparecchiature e con l'appoggio dei satelliti, offrono indicazioni generali e non settoriali, soprattutto nelle zone alpine dove le condizioni di variabilità del tempo sono frequenti per cause diverse.

Per ovviare a questi inconvenienti e per fornire al pubblico — soprattutto a turisti, escursionisti ed alpinisti — notizie valide sull'arco alpino i francesi hanno completato la sistemazione, sulla vetta dell'Aiguille du Midi, a 3842 metri di quota, nel gruppo del Monte Bianco, di un apparecchio studiato e realizzato dal Centro tecnico francese della meteorologia. Si tratta di un silos alto 2 metri, 70 centimetri di diametro e del peso di 200 chilogrammi sulla cui sommità è posto un piccolo razzo nel quale sono contenuti strumenti di misurazione.

«Se il prototipo sistemato all'Aiguille du Midi offrirà nel prossimo inverno garanzie di funzionamento — dicono gli esperti a Chamonix — *ne saranno costruiti altri in serie per essere installati al Pic du Midi, al Monte Aigoual, in Corsica ed in altri Paesi europei».*

Il silos è formato da una mensola retrattile sulla quale sono installati gli strumenti; ogni mezz'ora la mensola fuoriesce dal silos e resta dieci minuti all'esterno in modo da rilevare la temperatura dell'aria, la velocità media e massima del vento e la sua direzione. Un martinetto automatico aziona l'apertura e la chiusura del silos secondo un metodo studiato per far fronte alle condizioni invernali dell'alta montagna.

La spinta del martinetto dovrà permettere di liberare la chiusura del silos anche in presenza di una spessa coltre di neve o di ghiaccio, mentre l'interno sarà riscaldato da una resistenza elettrica e l'acqua verrà espulsa attraverso apposite canalizzazioni. Cavi elettrici collegano l'apparecchiatura ad un sistema elettronico che consentirà di visualizzare i dati su un pannello sistemato in una piccola sala, al di sotto della piattaforma dov'è collocato il silos.

I tecnici hanno detto che se nel corso dell'inverno il funzionamento del silosa sarà regolare verrà installato, in un secondo tempo, un collegamento radio-elettrico con la stazione meteorologica di Chamonix che potrà così utilizzare i preziosi dati.

Nel prossimo inverno l'apparecchio affronterà temperature di 30 gradi sotto zero e violente tempeste di neve e di vento: una prova indubbiamente dura, ma necessaria per eventuali future applicazioni in altre zone montuose d'Europa.

Giuseppe Margot

Chiusura definitiva per la «HLB» di Predosa

Aveva 60 dipendenti - La proprietà è francese

ALESSANDRIA — La «HLB» una fabbrica produttrice di materiali per serramenti con 60 dipendenti fra Predosa (sede dello stabilimento) e Genova (dove si trovano gli uffici), posta in liquidazione la scorsa estate non aprirà più i battenti. Un altro duro colpo all'occupazione e un'altra raffica di licenziamenti. Pareva che attraverso una ricomposizione azionaria e con l'intervento di nuovi soci l'azienda potesse riprendere l'attività ma il progetto è sfumato. La stretta economica ha indotto la proprietà — che è francese — a uscire da un mercato piuttosto vasto, che interessava non solo l'Italia ma anche l'estero (la produzione riguardava serrande industriali).

I sindacati — in questo caso la Fim di Novi — protestano e pongono in evidenza «l'incapacità del gruppo dirigente che non ha esitato a mettere sul lastrico sessanta lavoratori e le loro famiglie». Secondo i sindacati la «HLB» non ha rispettato gli accordi assunti in Regione a Torino per riprendere un piano di attività graduale che non è stato mai rispettato, impedendo anche all'atto di liquidazione dell'azienda altre scelte che offrissero garanzie per coprire il mercato della «HLB» e il mantenimento dei livelli occupazionali.

La Fim afferma ancora che beghe di famiglia avrebbero causato la morte di un'azienda sana; i proprietari sembra che stiano per dar vita, in Lombardia, ad una nuova attività «sfuggendo così — dicono i sindacati — alle responsabilità del crollo dello stabilimento di Predosa».

e. c.

A Compagnoni il premio Atleta nella storia

AOSTA — L'alpinista Achille Compagnoni ha ricevuto a Montecatini il premio «L'atleta nella storia», riconoscimento istituito dal Panathlon Club Valdarno Inferiore, che ha festeggiato, quest'anno, il suo decennale.

Il premio annualmente riporta alla ribalta i protagonisti delle più grandi imprese dello sport nazionale. In precedenza, infatti, erano entrati nell'albo d'oro Gino Bartali, Zeno Colò, Livio Berruti, Nino Benvenuti, Klaus Di Biasi, Sandro Mazzola, Edoardo Mangiarotti, Franco Menichelli ed Eugenio Monti.

Achille Compagnoni, l'ultimo dei premiati, ha legato il suo nome alla conquista del K2, la seconda cima del mondo, in un'impresa eccezionale per abilità, tecnica, audacia e specializzazione.

La data del 31 luglio 1954, il giorno in cui Compagnoni toccò la cima del K2 è destinata a rimanere memorabile negli annali dello sport.

● SAVONA — Il 29 novembre del 1980 veniva firmato il protocollo dell'Amicizia tra la città di Savona e quella russa di Zhdanov.

Ora, a due anni di distanza, Savona si appresta ad ospitare una delegazione sovietica in onore della quale si svolgeranno manifestazioni ed incontri.

La rappresentanza di Zhdanov giungerà la sera del 28 novembre e la visita si protrarrà sino al 3 novembre. La delegazione della città sovietica durante la sua permanenza a Savona avrà incontri con gli esponenti della Camera di Commercio e dell'Ente Porto, visiterà fabbriche e scuole ed assisterà ad alcuni spettacoli tra cui un concerto della corale alpina savonese e del circolo mandolinistico «Giuseppe Verdi».

● VOGHERA — La fornace Valdadige di Castelletto di Branduzzo ha avviato la procedura per il licenziamento di 15 operai. Sostiene che il personale è eccedente le necessità produttive e che dopo la ristrutturazione della fabbrica che produce tegole marsigliesi e portoghesi l'azienda si è trovata nella necessità di ridurre l'organico che è di 55 dipendenti.

Quando lo scorso anno la Valdadige ha rilevato la ex fornace Cagnoni aveva sottoscritto un accordo con i sindacati accettando di non effettuare riduzioni di personale.

Le organizzazioni sindacali hanno dichiarato che si opporranno ai licenziamenti e chiederanno alla ditta di rispettare gli impegni assunti. Lo hanno ribadito ieri in Regione dove si sono incontrati con la direzione per discutere, alla presenza degli assessori all'Industria ed al Lavoro, il provvedimento.

E' mancata

Florentina Blamino ved. Montanaro

L'annunciano a funerali avvenuti: i figli **Romolo, Cesare**, le nuore, nipoti, fratello, parenti tutti.
— **Torino**, 24 ottobre 1982.

Il **Personale** della **Ditta Montanaro & Cagnasso** partecipa al lutto dei titolari.

E' mancato all'affetto dei suoi cari

Giacomo Varetto

Ne dànno il doloroso annuncio la moglie **Giuseppina**, il figlio **Mario** con la moglie **Giuseppina Rigotti** e il piccolo **Ugo**. Benedizione martedì 26 ore 9 via Poma 11. La cara salma proseguirà per Montaldo Torinese dove alle ore 10,30 seguiranno i funerali.
— **Torino**, 24 ottobre 1982.

Improvvisamente è mancato il

rag. Ettore Cauvin

di anni 71

Desolati lo annunciano: la moglie **Minna Bosso** i figli: **Raffaello, Gabriella** col marito **Giuliano** sorelle fratello cognati nipoti parenti tutti. Funerali martedì ore 10 da via San Bernardo 5. La presente è partecipazione e ringraziamento.
— **Pianezza**, 25 ottobre 1982.

Partecipa al lutto la ditta **O.M.A.P. di Ettore Cauvin.**

E' mancata ai suoi cari

Angela Necchi ved. Manara

Lo annunciano la figlia suor **Camilla D. G.** il genero nipote **Paolo** parenti tutti. Funerali in Torino martedì 26 corrente mese alle ore 10,15 ospedale Cottolengo.
— **Torino**, 23 ottobre 1982.

Nella piena grazia del Signore dopo aver donato tutto della sua vita con bontà ed umiltà si è spenta la cara

Franca Lattore

La ricordano con infinita dolcezza e profondo affetto la nipote **Adelaide Barovero** ved. **Scapitta** con i figli **Rossana** e **Alessandro**, le cognate, i nipoti e i cugini. I funerali avranno luogo martedì 26 c. m. alle ore 9 in Bagnasco d'Asti.
— **Torino**, 23 ottobre 1982.

Gli amici **Danesi** e **Clerico** partecipano al dolore.

E' mancato all'affetto dei suoi cari

Alberto Curlante

Ne dànno il triste annuncio la moglie **Olga**, la mamma **Cosima**, i fratelli **Osvaldo, Bruno, Clemente, Anna, Sina, Dina** con rispettive famiglie e parenti. La cara salma partirà con una benedizione dall'ospedale Molinette (via Santena) lunedì 25 alle ore 14.
— **Torino**, 23 ottobre 1982.

Improvvisamente è mancato

Angelo Gorra

gioielliere

Lo piangono la moglie **Mariuccia**, il figlio **Dario** con la moglie **Lalla Varese** ed il piccolo **Massimo**, la suocera **Teresa Rollo**, sorelle, cognati, nipoti, parenti tutti. Funerali martedì 26 ore 10,15 Parrocchia Madonna del Pilone. Si prega di non inviare fiori. La presente è partecipazione e ringraziamento.
— **Torino**, 24 ottobre 1982.

Emilia, Gianni, Carla, Sergio e **Giuliana Varese** partecipano al vostro grande dolore.

Beppe Maria Marchisio e famiglia piangono il fraterno amico.

I cugini **Bonino** e **Bairati** piangono il caro **GILI**.

Maria ed **Enrico Mazzola** piangono il caro **GILI**.

Condomini ed **inquilini** di c.so **Cassia 272-274** partecipano al dolore della famiglia.

I cugini **Gorra, Spina, Menza** partecipano commossi.

Maria Bianchi partecipa addolorata al lutto.

Gli amici di Milano: famiglie **Martinelli, Irene** e **Guglielmo Di Maggio, Carocci, Nivole** partecipano al dolore di Mariuccia Dario e famiglia.

Le famiglie **Chiadò** e **Cesari** partecipano commossi al grande dolore dei familiari.

Emma e **Franco, Fausta** e **Giorgio** partecipano al dolore dei loro amici Dario e Lalla per la perdita del **PAPA'**.

Affettuosamente vicini gli amici:
Chiara Otto Caputo
Marina Igl Chiarvetta
Gianni Fasella
Piera e **Renzo Geja**
Gabi e **Luigi Rosario.**

La famiglia **Palmeria** partecipa con sincero cordoglio.

Dopo lunga sofferenza è mancato ai suoi cari

Bartolomeo Rabbione

Commerciante bestiame

anni 69

Angosciati l'annunciano la moglie **Felicetta**, fratello **Massimo** e famiglia, sorelle **Domenica, Giuseppina, Piera** e famiglie, suocera, cognati **Angelo, Renzo, Rita**, affezionato **Oscar**. Funerali martedì 26 corr. ore 10,30 via Martiri della Libertà 8.
— **Moncalieri**, 24 ottobre 1982.

Piero Prato con **Maria** e **Gigi** piange la scomparsa di zio **BARIN**.

I nipoti **Domenico Vitone** con **Elena, Giancarlo, Claudio** e **Marilia** commossi ricordano zio **BARTOLOMEO**.
— **Oropa**, 24 ottobre 1982.

I cugini **Jolanda, Adelio Tovo** con il figlio **Mario** si uniscono al dolore della famiglia **Rabbione Cima**.

Le nipoti **Lella** col marito **Valentino** e bimbi, **Michela** col marito **Renzo** e bimbo, **Grazia** col marito **Cesare** e bimba, **Marisolena** ricordano con affetto il caro zio **LIN**.

Le famiglie **Franceschini, Molla** partecipano al dolore della famiglia Rabbione.

Piangono il cugino Bartolomeo: **Teresa, Ermanno, Margherita Negro** con le rispettive famiglie.

Improvvisamente è mancata

Irma Mazzobel ved. Battagliotti

anni 69

Addolorati ne dànno il triste annuncio i figli **Vittorio, Giovanni** e **Giorgio** con le rispettive famiglie e parenti tutti. Funerali oggi alle 14,15 partendo da via Piave 4, Venaria.
— **Venaria**, 25 ottobre 1982.

I **dipendenti** della **Ditta Battagliotti** si associano al dolore della famiglia, per la scomparsa della **MAMMA**.

Dipendenti Ditta MPE-Pessinetto partecipano al dolore della famiglia Battagliotti.

Le famiglie **Gianni Franciosa** e **Valetto** partecipano al dolore della famiglia Battagliotti.

Le famiglie **Picatto, Perino** e **Vecchi**, si uniscono al dolore della famiglia.

Gino Gandolfo partecipa al dolore della famiglia Battagliotti.

Alma Giovanni Nassi Giovale commossi partecipano al dolore della famiglia.

E' mancata ai suoi cari

Francesca Astegiano ved. Vaudano

anni 84

L'annunciano le figlie **Antonietta** col marito **Giovanni Martini, Laura**. Funerali lunedì 25 c.m. ore 14,30, partendo dall'ospedale S. Croce Moncalieri. La presente è partecipazione e ringraziamento.
— **Moncalieri**, 25 ottobre 1982.

Giovanna Barbero è affettuosamente vicina a Laura e Antonietta.

La famiglia **Crescenzi** partecipa al dolore di Laura Vaudano, Antonietta e Giovanni Martini per la perdita della **MAMMA**.

Le famiglie **Cravero Piedimori** sono vicine a Laura Vaudano.

La **Direzione Cime** e i **Collegbi** di Laura Vaudano si uniscono al suo dolore per la perdita della mamma

Francesca Astegiano

— **Torino**, 24 ottobre 1982.

E' mancato

Attilio Gianoglio

Lo annunciano: figli, fratello e parenti tutti. Funerali in Trofarello ore 15 del 25 c. m.
— **Moncalieri**, 25 ottobre 1982.

BILANCIO CONTRATTI SCIOPERI

(Per Spadolini una settimana decisiva)

ROMA — Settimana politica intensa, forse decisiva per le sorti della nostra economia, quella che si apre oggi. Mentre a Palazzo Chigi tornano ad incontrarsi imprenditori e sindacati per la trattativa sul costo del lavoro e i rinnovi contrattuali, la Camera entra nella fase conclusiva di discussione del bilancio e della legge finanziaria 1983.

Le modifiche all'Iva e le misure fiscali urgenti proposte dal ministro Formica sono da questa mattina all'esame dell'assemblea di Montecitorio, mentre la commissione Bilancio inizia il forcing finale della maratona sulla legge finanziaria. I tempi, per i deputati, sono stretti, debbono concludere tutto in tre giorni. Da giovedì infatti, Montecitorio chiude fino all'8 novembre, in concomitanza con il congresso radicale a Bologna e successivamente per la riunione interparlamentare dei Paesi extraeuropei aggregati alla Cee.

• **Bilancio** — Legge finanziaria 1983 e bilancio dello Stato andranno in discussione plenaria domani pomeriggio. Il presidente della commissione, La Loggia, spera di far approvare le due leggi entro il giorno dopo. Se ci vorrà più tempo, comunque, i deputati radicali hanno già dichiarato che non si opporranno.

• **Misure fiscali** — Il Senato non sospende i suoi lavori, ed ha quindi a disposizione l'intera settimana. La manovra economica del governo sarà quindi completata tra mercoledì e giovedì, quando il decreto legge sulle misure fiscali urgenti passerà alla commissione Bilancio del Senato. Il comitato ristretto della commissione Finanze di Montecitorio, nel frattempo, si sarà occupata della Visentini bis, dei fondi immobiliari e dei registratori di cassa. Per quest'ultimo argomento, in particolare, è facile prevedere un ennesimo rinvio per volontà della dc, molto attenta alle richieste dei commercianti.

• **Pentiti** — La legge che concedeva facilitazioni e «sconti» ai terroristi che si costituivano o si «pentivano», fissava come termine ultimo il 30 settembre scorso. Un decreto del governo ha prorogato quel termine, e mercoledì l'assemblea di Montecitorio dovrà convertirlo in legge.

• **Savoia** — Riuscirà l'ex re Umberto a tornare in Italia? Il fronte della clemenza sembra rafforzarsi ogni giorno di più. Mercoledì comunque, la commissione Affari costituzionali della Camera inizierà a discutere l'abrogazione della 13ª disposizione transitoria della Costituzione, che vieta appunto ai Savoia maschi e pretendenti al trono, il rientro in Italia.

• **Befana** — Il ministro Bodrato ha già concesso, per le scuole, il ritorno della festività dell'Epifania. Più difficile appare il ripristino anche per chi lavora, almeno a detta dei ministri economici. Il governo è ora in grado di dare il suo parere, e in settimana i senatori della commissione Affari costituzionali riprenderanno l'esame del disegno di legge Ossicini.

• **Scala mobile** — Mentre alcune categorie (bancari e medici) sono in sciopero, creando non pochi disagi per i cittadini (quelli a scacchiera negli ospedali, in particolare), i sindacati stanno passando al vaglio delle assemblee di fabbrica la proposta di «ridurre» del dieci per cento la scala mobile. E' con questa proposta, finalmente unitaria ma ancora «insufficiente» per la Confindustria, che Cgil, Cisl e Uil si presenteranno mercoledì al tavolo della trattativa con gli imprenditori, presieduto da Spadolini.

Mentre i radicali saranno a congresso, un calendario fitto attende anche gli altri partiti. **g. p.**

Napoleone ha letto su l'Unità che era stato radiato dal pci

Non è mai stato convocato dal partito - Conferenza stampa dell'editore che invierà un ricorso alla commissione centrale di controllo - Berlinguer incontra Zagladin

ROMA — Ventiquattr'ore dopo l'espulsione dal pci dell'editore filo-Urss Roberto Napoleone, Berlinguer incontra Vadim Zagladin, inviato di Breznev e «messo» speciale del pcus. Negli ambienti politici il provvedimento, annunciato ieri da *l'Unità* con una notizia di poche righe, in sesta pagina, viene letto come una manifestazione dell'allergia del segretario comunista a qualsiasi forma di pressione che possa venire da Mosca.

Come ha reagito l'editore? Ha rinviato ad oggi, ad una conferenza stampa, ogni commento. Non si aspettava l'espulsione ed è scontato che denuncerà i metodi repressivi usati da Berlinguer nei confronti della dissidenza interna. Napoleone ha appreso la notizia da *l'Unità*, non è stato convocato dal partito. Spera nel ricorso che invierà alla commissione centrale di controllo della direzione.

Secondo Ambrogio Donini, ex senatore del pci e membro della direzione di «Interstampa», la rivista che è il punto di riferimento dei filosovietici italiani, *«c'è qualcuno nel gruppo dirigente del partito che sta perdendo la testa»*.

«Il caso della radiazione di Napoleone — spiega — ha qualcosa di allucinante. Si è voluto intimidire un militante che si preparava al dibattito congressuale per esprimervi dissensi o consensi, come è nel suo pieno diritto. Ben più di certe sue interviste, si è voluto colpire la pubblicazione, da parte dell'editore, di un volumetto che riassume fedelmente la posizione dei massimi dirigenti del pci nei confronti della rivoluzione d'ottobre e del partito bolscevico, da Gramsci, a Togliatti, a Longo a Berlinguer, in netto contrasto con alcune recenti dichiarazioni dell'attuale segretario».

All'interno del pci, sottolinea Donini, c'è un profondo travaglio, che non investe soltanto i problemi internazionali, *«ma anche le questioni economiche, sindacali,*

FIAT
Di Giesi riceve la Fim

ROMA — *Il ministro del Lavoro Di Giesi ha ricevuto stamane la segreteria nazionale della Fim per esaminare la situazione che si è determinata in seguito all'applicazione dell'accordo Fiat del 12 luglio 1981 circa i rientri dei lavoratori sospesi a zero ore.*

Di Giesi, pur tenendo conto delle difficoltà in cui si muove il settore auto sia in Italia che nel mondo, ha ribadito la necessità che gli accordi sottoscritti vengano rispettati.

Giovane ferito a Bari per strada da sconosciuto

BARI — Un giovane, Valentino Mirizzi, di 25 anni, di Bari, è stato ferito a colpi d'arma da fuoco alla coscia sinistra in un quartiere periferico. L'uomo sarebbe stato colpito per strada da sconosciuti. Soccorso da passanti, è stato ricoverato nell'ospedale consorziale policlinico con riserva di prognosi perché ha perduto molto sangue.

Una "ricetta" per attirare i giovani in Italia

FIRENZE — L'Italia nel turismo giovanile occupa una delle ultime posizioni nel mondo. Per proporre una totale inversione di marcia gli enti provinciali per il turismo hanno messo a punto, in occasione della conferenza nazionale sul turismo giovanile, una *«ricetta»* per adeguare il nostro Paese alla realtà e alle esigenze dei giovani.

Brucia Tv privata danni per 1 miliardo

LUCCA — Gli impianti della tv privata «Elefante Ctv» sul monte Pizzorne, in provincia di Lucca, sono stati gravemente danneggiati da un incendio sviluppatosi per cause ancora imprecisate. I danni ammonterebbero a circa un miliardo di lire e non consentiranno per qualche tempo la ripresa delle trasmissioni in Toscana.

E' morto a 88 anni lo scrittore de Lagarda

VENEZIA — Lo scrittore Ugo Facco de Lagarda, fondatore del premio letterario «Stradanova», è morto a Venezia giovedì scorso e la notizia si è appresa ieri, a funerali avvenuti, com'è stato indicato nel testamento. Ugo Facco de Lagarga aveva scritto alcuni libri: *«Cronistoria dei fatti d'Italia»* (1950); *«La giovane Olga»* (1958); *«Il commissario Pepe»* (1961); *«Cronache cattive»* (1962). Aveva 88 anni ed era nato a Venezia.

Benelli respira con sforzo

FIRENZE — E' sempre la funzionalità renale il problema immediato più grave che i medici si trovano ad affrontare per il cardinale Benelli, ricoverato da venerdì sera nell'Unità coronarica della clinica di geriatria nell'ospedale di Careggi.

In giornata il presule sarà sottoposto a dialisi come del resto era nel programma dell'équipe di sanitari che lo assiste.

Complessivamente le condizioni del prelato sono ulteriormente peggiorate anche per le condizioni broncopolmonari che si sono complicate con la comparsa di febbre fino da ieri sera.

Temperatura a Torino, ore 12 +14

massima (ieri) +14
minima (ieri) +10

TEMPO PREVISTO: sulle zone nord-occidentali nuvolosità variabile con ampie schiarite. Possibili precipitazioni temporalesche sulle regioni meridionali. TEMPERATURA: in lieve aumento. VENTI: moderati da est. MARI: mossi.

In provincia

Aosta	+ 7	+13
Alessandria	+10	+14
Asti	+10	+15
Cuneo	+ 9	+11
Novara	+10	+14
Vercelli	+10	+13
Biella	+10	+14
Genova	+12	+16
Imperia	+14	+18
Savona	+13	+16

In Italia

Bolzano	+ 9	+18
Verona	+12	+18
Milano	+11	+14
Firenze	+11	+19
Bologna	+12	+19
Roma	+14	+19
Napoli	+16	+20
Reggio C.	+19	+22
Palermo	+18	+22

all'estero

Atene	+16	+25
Bruxelles	+ 7	+15
Ginevra	+ 8	+11
Londra	+ 6	+13
Mosca	— 1	— 1
New York	+ 4	+11
Parigi	+ 8	+13
Tokyo	+14	+22
Vienna	+12	+17

STAMPA SERA
Michele Tosca
direttore responsabile
Carlo Bramardo
vicedirettore

Editrice LA STAMPA S.p.A.
Presidente Giovanni Agnelli
Amministratore Delegato e Direttore Generale Marco Benedetto
Consiglieri Vittorino Chiusano
Luca Cordero di Montezemolo
Umberto Cuttica
Giovanni Giovannini
Carlo Masseroni
Francesco Paolo Mattioli
Sindaci Alfonso Ferrero (presid.)
Luigi Demartini
Giovanni Peradotto

Stabilimento tipografico: Editrice La Stampa S.p.A. - Via Marenco, 32 - 10126 Torino
© 1982 Editrice LA STAMPA S.p.A.
Registrazione Tribunale di Torino n. 25

CERTIFICATO N. 386
DEL 23-12-1981

OGGI IL PAPA INCONTRA GLEMP A SOLIDARNOSC L'85% DEI VOTI

Il referendum si svolse su un campione di 4 mila operai nel giugno scorso, dopo sei mesi di arresti e internamenti - Ma il generale Jaruzelski non ne tenne alcun conto

VARSAVIA — Il governo del generale Jaruzelski ha commissionato nel giugno scorso un'inchiesta per conoscere il parere degli operai sul sindacato Solidarnosc. Il sondaggio è stato condotto dall'«*Istituto per i problemi fondamentali del marxismo-leninismo*» (un organismo filo-governativo) e ha interessato circa 4 mila operai di età e regioni diverse.

I risultati di questa inchiesta sembra siano stati talmente schiaccianti in favore del sindacato libero, che Jaruzelski avrebbe ordinato di mantenerli segreti. Qualcuno, però, li ha adesso resi noti distribuendoli ai giornalisti occidentali inviati a Varsavia.

Secondo questo sondaggio, l'88 per cento degli intervistati era favorevole alla riattivazione di Solidarnosc. Più della metà degli operai, però, era convinta che la direzione sindacale dovesse essere sottoposta ad alcuni cambiamenti. Solo il 37 per cento era favorevole ad una riattivazione pura e semplice.

In base all'inchiesta, circa l'80 per cento degli operai era convinta che il governo non aveva alcuna intenzione di mettere fuorilegge Solidarnosc. L'85 per cento degli intervistati, comunque, ribadiva la sua fedeltà alla Costituzione e agli ideali del socialismo.

Il sondaggio dimostrerebbe, secondo gli osservatori occidentali, quanto sia stato impopolare il provvedimento di messa fuorilegge di Solidarnosc deciso al Parlamento l'8 ottobre scorso. Jaruzelski, però, non ne ha tenuto alcun conto.

Mentre le conseguenze di questo provvedimento si fanno ancora sentire in tutta la Polonia con vari scioperi e manifestazioni, il cardinale Glemp si appresta ad una nuova visita in Vaticano per discutere sulla situazione che si è venuta a creare nel Paese nelle ultime settimane e sul ruolo che potrebbe svolgere la Chiesa. Oggi il primate polacco si incontra con il Papa.

Alla partenza da Varsavia Glemp ha detto: «*Penso che al mio ritorno esisteranno le condizioni per un incontro con Jaruzelski*».

Emozione e sdegno, intanto, si moltiplicano dopo la notizia dell'umiliante trattamento al quale sono state sottoposte la moglie e due delle figlie di Walesa. Danuta, dopo una visita al marito, è stata perquisita da due donne poliziotto che l'hanno addirittura costretta a spogliarsi.

La spia arrestata a Londra lavorava per Mosca da 9 anni

LONDRA — Lavorava per Mosca da nove anni la spia Goffrey Arthur Prime scoperta a Londra e arrestata nel luglio scorso. La notizia di questo caso clamoroso è trapelata solo sabato, in seguito alle rivelazioni del «Times» di New York. Prime, secondo il quotidiano, è riuscito a fornire ai russi importanti informazioni segrete relative alla difesa e alla politica degli Stati Uniti e della Gran Bretagna. Le attività di questa spia sono state, secondo il «Times», le più pericolose registrate in Occidente negli ultimi 30 anni. Prime aveva possibilità di accesso ai numerosi dati segreti anglo-americani attraverso il Centro elettronico di Cheltenham, in Inghilterra.

Rapina alle poste di Mestre Il bottino è un miliardo

VENEZIA — Una decina di plichi postali per il trasferimento di valuta è stata rapinata stamane alla stazione di Mestre da quattro malviventi. I rapinatori, dopo aver costretto gli impiegati dell'ufficio postale a stendersi a terra, si sono impossessati dei pacchi. Il bottino si aggirerebbe intorno al miliardo di lire.

A San Francisco protesta contro la disoccupazione

SAN FRANCISCO — Circa 70 mila lavoratori americani capeggiati dal presidente dei sindacati Afl-Cio, Lane Kirkland, hanno effettuato una marcia dimostrativa per le vie di San Francisco per protesta contro l'ondata di disoccupazione e contro la politica economica del presidente Ronald Reagan.

Carne di asino e canguro venduta per manzo e vitello

MAGONZA — Le autorità sanitarie della Repubblica federale tedesca hanno scoperto e messo fine a una gigantesca truffa perpetrata nel corso degli ultimi due anni ai danni dei consumatori. Una ditta di Trier, un centro del Searland situato lungo il confine franco-tedesco, ha importato con la complicità di alcuni ispettori corrotti centinaia di tonnellate di carne di asino, cavallo, antilope, pecora cinese, e persino di foca e di canguro, contrabbandandola di volta in volta come carne di manzo, vitello o di maiale.

In Urss bustarelle per essere promossi

MOSCA — «*La fisica è una scienza molto complessa e io sono un insegnante molto esigente. Ve ne renderete conto agli esami. Rifletteteci bene*».

Sul discorsetto del loro professore di fisica, Mirgusein-Ogli Dzhavadov, gli studenti dell'istituto magistrale di Bakù non hanno avuto bisogno di riflettere, hanno capito al volo e agli esami si sono presentati con in tasca bibliettoni da cinquanta o cento rubli. Sono stati promossi senza difficoltà, ma il professore — denunciato da un bocciato che si era rifiutato di passare una bustarella — è finito in guai grossi: il tribunale di Bakù, la capitale dell'Azerbaigian sovietico, gli ha inflitto dodici anni di reclusione. Questa storia non sarebbe però un caso isolato in Urss.

Impennata del dollaro A Roma apre a 1456

ROMA — Altra, vorticosa impennata del dollaro che a Roma apre a 1456 lire, superando ampiamente quota 1450 mai raggiunta in precedenza e ben 12 lire al di sopra delle 1444, il record della media Uic toccata giovedì scorso. Hanno contribuito al nuovo balzo del dollaro la delusione per la mancata riduzione del tasso di sconto americano, ampiamente atteso sui mercati finanziari per venerdì scorso, e la forte espansione della massa monetaria Usa emersa dagli ultimi dati (+3,5 miliardi di dollari).

El Salvador: la Chiesa denuncia rapimento di politici

SAN SALVADOR — Un autorevole religioso del Salvador ha accusato il governo del suo Paese di aver rapito più di dieci attivisti moderati dell'opposizione di sinistra allo scopo di far fallire le speranze di una soluzione negoziata della guerra civile che affligge il Paese.

Tensione in Irlanda dopo il doppio sequestro

Irlanda del Nord: tensione a Belfast dopo il doppio sequestro di ieri. Gli estremisti protestanti hanno rapito un uomo di 48 anni padre di sette figli come risposta ad un sequestro di persona operato dall'Ira. I protestanti hanno annunciato che uccideranno l'ostaggio se l'Ira non rilascerà il prigioniero.

Scomparso a San Francisco console onorario belga

SAN FRANCISCO — E' stata segnalata alle autorità di polizia la scomparsa del console generale onorario belga a San Francisco, René Thimister, di 66 anni. Thimister, che fu ambasciatore del suo Paese in Senegal e Camerun, era stato console generale belga a San Francisco

E' morto in Nepal l'alpinista Crepaz

KATMANDU — Un alpinista italiano, Bruno Crepaz, triestino, è morto il 18 ottobre scorso dopo una caduta di duemila metri dal monte Langtang Lirung (m 7245), nella catena dell'Himalaya. Lo ha annunciato ieri il ministero del Turismo del Nepal.

La spedizione italiana, di sette membri, di cui Crepaz era uno dei capi, aveva già scalato la cima quando l'alpinista ha perso la presa, a 6030 metri di quota sulla parete Ovest del monte. Il corpo di Bruno Crepaz non è stato ritrovato e le ricerche sono state sospese a causa delle avverse condizioni atmosferiche.

Bruno Crepaz, 49 anni, era la mente organizzativa della spedizione italiana, grazie alla sua esperienza alpinistica acquisita soprattutto sui monti della Turchia, del Marocco e dell'Asia.

Conosciutissimo a Trieste, accademico del Cai (Club alpino italiano), aveva rinverdito, dopo la parentesi dell'ultima guerra mondiale, i fasti della tradizione alpinistica triestina. In particolare, in questi ultimi anni aveva risollevato le sorti finanziarie della sezione «XXX Ottobre» del Cai, di cui era vicepresidente, ampliando la sfera d'attività e il numero dei soci.

Uomo estremamente attivo, era anche un ottimo fondista frequentatore di tutte le «classiche» internazionali. La spedizione della «XXX Ottobre» sul monte Langtang Lirung era partita da Trieste il 7 settembre; il rientro era previsto per i primi giorni di novembre.

■ **AVELLINO** — Un giovane, Vito Criccoli, di 18 anni, è stato ucciso con un colpo di fucile da caccia da un anziano agricoltore, Giuseppe Tedeschi, di 70 anni, al termine di una lite avvenuta per futili motivi. E' accaduto in una campagna di Castel Baronia, un centro a 60 chilometri da Avellino. Criccoli è stato ucciso sotto gli occhi di un nipote, Michele, di 12 anni, insieme con il quale era andato a fare una passeggiata.

Voghera — Il tribunale ha condannato a due anni e cinque mesi di reclusione Aldo Bernardinello, 35 anni, Alessandria, via Tonso 97, imputato di sfruttamento della prostituzione.

Un errore della 'ndrangheta ha dilaniato i due bambini

VIBO VALENTIA — Si è trattato molto probabilmente di un errore. La bomba che ieri sera ha ucciso a Filandari due fratellini di 12 e 14 anni, Bartolo e Antonio Pesce, e reso in fin di vita il padre, Francesco, era forse destinata ad un'altra abitazione, una casa poco distante, dove abita la famiglia di un pregiudicato

E' questa l'ipotesi che si è fatta più credibile nelle ultime ore e sulla quale da stamane lavorano carabinieri e polizia, convinti che l'attentato sia un pesante avvertimento della «*'ndrangheta*, effettuato sul pianerottolo sbagliato per un errore dei killer. Tre pregiudicati, Francesco Mondella, Michele Vinci e Nazareno Pugliese, sono già stati fermati.

Le condizioni di Francesco Pesce sono tuttora gravi, e i medici disperano per la sua vita. Migliorano invece gli altri feriti, i due cugini delle vittime, Carmelo e Margherita Vallone di 13 e 17 anni, e Maria Rosaria Cicchello, la dirimpettaia di 67 anni che lanciando l'allarme ha causato involontariamente la morte dei due bambini, investiti in pieno dall'esplosione mentre tentavano di fuggire.

Milanese bruciato nell'auto a Vibo

VIBO VALENTIA — Un altro episodio di violenza, con molti aspetti ancora oscuri, nel Vibonese. Nel tardo pomeriggio di ieri, lungo la provinciale per Vazzano a sessanta chilometri da Catanzaro, è stato trovato un cadavere carbonizzato sul sedile posteriore di una Mercedes, anch'essa bruciata

Il medico legale non è ancora in grado di stabilire se i pochi resti appartengano ad un uomo o ad una donna. Le fiamme hanno infatti distrutto braccia, gambe e testa, lasciando soltanto un troncone carbonizzato, parte di una protesi dentaria e un frammento della scatola cranica. I carabinieri stanno controllando le denunce di persone scomparse fatte negli ultimi mesi, ma non si esclude che possa trattarsi della vittima di un regolamento di conti tra malavitosi.

In serata, gli inquirenti di Vibo hanno reso noto che la Mercedes bruciata potrebbe appartenere a Nicola Purita, 30 anni, nato a Vibo e residente a Milano. I carabinieri non l'hanno ancora rintracciato e alla famiglia mancano sue notizie dalla mattina.

La vettura potrebbe essere stata incendiata dopo le sette di ieri mattina. Fino a quell'ora, infatti, i contadini che lavoravano nella zona e hanno dato l'allarme non l'avevano notata. I carabinieri non confermano e nemmeno smentiscono che il cadavere carbonizzato sia proprio il proprietario della vettura.

■ **OSAKA** — Oltre quattrocentomila persone hanno partecipato ieri in Giappone ad una marcia di protesta contro le armi nucleari.

■ **REGGIO CALABRIA** — Quattro cacciatori (Giuseppe Sapone di 35 anni, Carmelo Genovese di 33, Francesco Falduto di 35 e Domenico Foti di 33) tutti di Reggio Calabria, sono stati rapinati dei fucili da due individui incappucciati in una zona di montagna nei pressi di Bova Superiore, l'antica città greca a 60 chilometri da Reggio Calabria.

I nuovi prezzi per il gasolio

	Prezzo vecchio	Prezzo nuovo	Aumento (in lire)
Gasolio auto	559	579	+ 20
Gasolio agricoltura	442	461	+ 19
Petrolio agricoltura	432	450	+ 18
Gasolio pesca	410	427	+ 17
Petrolio pesca	400	417	+ 17
Olio combustibile ats	311	322	+ 11
Olio combustibile bts	342	354	+ 12
Gasolio riscaldamento	536	565	+ 29
Petrolio riscaldamento	501	531	+ 30
Olio combustibile fluido	455	482	+ 27

ROMA — Da oggi rincara il gasolio. L'Unione petrolifera ha deciso di aumentare di 20 lire il prodotto per auto, di 29 lire quello da riscaldamento; subiscono maggiorazioni, variazioni dalle 11 alle 30 lire in più anche gli altri prodotti petroliferi, come indicati nella tabella (i prezzi sono in lire al litro in tutti i casi all'infuori di quelli relativi agli oli combustibili che sono espressi in lire al chilo).

Occorre tener presente che i prezzi qui indicati si riferiscono alla fascia «C» in cui sono incluse Asti ed Alessandria. Per Torino, Vercelli, Novara e Cuneo, che appartengono alla fascia «D», bisogna aggiungere 3 lire

In Grecia vince ancora il Pasok

ATENE — *Nuovo successo socialista nel secondo turno delle elezioni amministrative in Grecia. Il Pasok ha conquistato la maggioranza nei comuni di Atene e di Salonicco. Nuova democrazia, il principale partito di opposizione, è il grande sconfitto di questa tornata elettorale. Guadagna posizioni, invece, il partito comunista filosovietico.*

Le liste sostenute da Nuova democrazia hanno vinto soltanto in alcune roccaforti tradizionali del partito conservatore, come Sparta e Florina.

Se si guarda al numero dei comuni conquistati dalle varie liste, non vi è dubbio che il primo ministro Papandreu abbia tutti i motivi di essere soddisfatto. Di 294 cosiddetti «grandi comuni», su un totale di 276, dei quali si conoscono già i risultati definitivi, 131 sono andati infatti alle liste del «Pasok», 49 a liste sostenute da nuova democrazia, 24 ai comunisti filosovietici e 10 agli indipendenti.

Occorre inoltre tenere presente che, in virtù di una legge approvata recentemente, si tratta di amministrazioni locali che avranno poteri e mezzi finanziari molto maggiori che in passato.

la domenica SPORT

■ Il campionato si scalda [illegible] classifica [illegible] accorcia. Di rilievo il [illegible] Juventus [illegible] capolista romana. Al gol di Chierico hanno replicato Platini (foto sopra) [illegible] Scirea. Inutili le proteste giallorosse in occasione [illegible] rete [illegible] francese: [illegible] immagini televisive hanno dimostrato la regolarità della sua posizione. I bianconeri hanno fatto ricorso [illegible] ed [illegible] volontà per ribaltare [illegible] situazione compromessa [illegible] gol [illegible]

● Degno di [illegible] il [illegible] esterno ottenuto dall'Udinese a Genova. [illegible] alto, [illegible] Tesser realizzare il secondo gol [illegible] precisa imbeccata [illegible] jugoslavo Surjak.

● Senza brillare ma [illegible] gara attenta, il Torino è uscito [illegible] Sant'Elia, allungando la [illegible] di risultati positivi. Molto [illegible] prova [illegible] Terraneo, [illegible] si è [illegible] opposto [illegible] tempestività e prontezza di riflessi agli attacchi cagliaritani. Nella foto qui a fianco vediamo il portiere [illegible] opporsi ad una conclusione di Beruatto.

● [illegible] il campionato riprenda [illegible] sua [illegible] regolare (a meno [illegible] l'Aic confermi [illegible] sciopero [illegible] domenica prossima) mercoledì [illegible] la nazionale «mundial» [illegible] in [illegible] passerella degli [illegible]

La classifica

SQUADRE	PUNTI	PARTITE G.	In casa V.	In casa N.	In casa P.	Fuori casa V.	Fuori casa N.	Fuori casa P.	RETI F.	RETI P.	Differenza reti	Media inglese
Verona	10	7	3	0	1	2	0	1	11	[illegible]	+ 6	— 1
Roma	10	[illegible]	3	0	0	2	0	2	11	6	+ 5	—
Torino	9	7	2	2	0	0	3	0	10	4	+ 6	— 2
Juventus	[illegible]	7	3	0	0	1	1	2	9	4	+ 5	— 1
Inter	8	7	0	2	1	2	2	0	[illegible]	[illegible]	+ 2	— 2
Pisa	[illegible]	7	2	1	1	0	3	0	9	7	+ 2	— 3
Udinese	6	7	0	3	0	2	1	1	8	9	— 1	— 2
Sampdoria	6	7	3	0	0	1	0	3	10	11	— 1	— 2
Fiorentina	6	7	1	0	2	1	2	1	11	8	+ 3	— 4
Ascoli	[illegible]	7	2	2	0	[illegible]	0	3	8	7	+ 1	— 5
Genoa	6	7	1	0	3	1	2	0	7	8	— 1	— 5
[illegible]	6	7	2	1	0	0	1	3	6	10	— 4	— 4
Cesena	5	7	1	2	1	0	1	2	[illegible]	[illegible]	— 2	— 6
Napoli	5	7	1	2	1	0	1	2	6	11	— 5	— 6
Cagliari	4	7	0	2	2	0	2	1	3	10	— 7	— 7
Catanzaro	4	7	1	2	0	0	0	4	[illegible]	14	— 9	— 6

Marcatori

4 reti: Selvaggi (Torino); Bergreen (Pisa); Penzo (Verona).

3 reti: Antognoni (Fiorentina, [illegible] rig.); Borghi (Torino); Mancini (Sampdoria, 1 rig.); Altobelli (Inter, 1 rig.); De Vecchi (Ascoli, 1 rig.); Schachner (Cesena); Graziani (Fiorentina); D. Bertoni (Fiorentina).

Schedina

DOMENICA 31 OTTOBRE 1982
Avellino-Juventus
Catanzaro-Genoa
Fiorentina-Cagliari
Inter-Ascoli
Roma-Pisa
Sampdoria-Cesena
Torino-Napoli
Udinese-Verona
Bari-Lazio
Cavese-Catania
Varese-Milan
Rimini-Triestina
Akragas-Messina

Spettatori e incassi

Partita	Paganti	Incasso	Abbonati
Ascoli-Sampdoria	8.746	59.617.000	6.653
Cagliari-Torino	10.569	59.350.000	10.698
Cesena-Fiorentina	18.131	136.035.500	5.258
Genoa-Udinese	14.419	103.397.500	12.311
Juventus-Roma	30.746	278.413.000	[illegible]
Napoli-Avellino	6.818	46.315.500	33.832
Pisa-Inter	33.814	191.446.500	4.800
Verona-Catanzaro	16.187	106.047.000	9.000
Totali	129.430	978.622.000	97.595

Totocalcio

Concorso 10

1 Ascoli-Sampdoria 2-0
x Cagliari-Torino 0-0
x Cesena-Fiorentina 3-3

2 Genoa-Udinese 2-3
1 Juventus-Roma 2-1
[illegible] Napoli-Avellino 1-1

[illegible] Pisa-Inter 1-1
1 Verona-Catanzaro 3-1
1 Foggia-Bari 2-1

1 Lazio-Perugia 2-0
1 Milan-Bologna 5-0
[illegible] Fano-L.R. Vicenza 1-3
2 Torres-Carbonia 0-1

Il monte premi è di Lire 10.852.030.516
Quote sul giornale di domani

Totip

Concorso 43

1ª	ALTAI GR.	1
	MARIAMARI'	x
2ª	BAYGON	1
	ILFORD	2
3ª	RACCORD BI	1
	ASFODELO	x
4ª	SINFOROSA	1
	HIÇO	x
5ª	GIMOS	[illegible]
	OUDRY	1
6ª	CAMANIN	2
	INNARIO	1

Al 16 «12» L. 9.717.000
[illegible] 412 «11» L. 370.[illegible]
[illegible] 3625 «10» L. 41.000

Ford batte... Ford (e Berloni trionfa)

La Berloni macina gioco e stritola avversari: l'Accorsi, invece, è costretta a bere fino in fondo l'amaro calice della delusione: questo, in sintesi, il risultato della giornata cestistica per le formazioni torinesi

Contro la Ford campione d'Europa e vittoriosa nella Coppa Intercontinentale, la Berloni ha disputato un primo tempo fantastico per decisione e gioco. In attacco la formazione torinese si è trovata costantemente al tiro prima che la difesa avversaria fosse schierata; in difesa ha costretto gli uomini di Giancarlo Primo a figuracce mai viste: il primo canestro, di Marzorati, è arrivato dopo oltre 6', il secondo è stato di Brewer. [illegible] a quel punto la Ford aveva già tirato [illegible] volte! Nel primo tempo i canturini hanno ottenuto 9 soli canestri su 37 tentativi.

Il migliore della Berloni è stato — ironia della sorte e dei nomi — proprio Don

Ford. Il biondo hollywoodiano è apparso in gran vena: «*Credo di aver disputato una buona partita* — dice Don —. *Ma è stata tutta la squadra a giocare ad ottimi livelli. Con compagni così, senza dimenticare l'allenatore, tutto risulta facile. Soltanto nella ripresa, in [illegible] alla bayarre, abbiamo lasciato qualche punto in più del dovuto ai nostri avversari, [illegible] il risultato finale non è mai stato in dubbio*».

L'Accorsi, invece, vive nei problemi. La formazione torinese ha giocato al Palasport (poco più di 130 spettatori in [illegible] impianto che ne può contenere 8000...) reperendo il terreno di gioco all'ultimo momento. Poi si è aggiunta la contestazione della Menken che ha deciso di cambiarsi e di scendere sul parquet quando ormai gli arbitri stavano per dare inizio all'incontro.

«*E' un momento e dir poco infelice* — commenta amareggiato Borlengo —. *Le grane si susseguono in continuazione. Sperare, in queste condizioni, di fare i primi punti contro la Casaveneta era un po' un'utopia. Adesso dovremmo trovare a Carmagnola il nostro campo di gioco per tutta la stagione. Speriamo che allenandoci con un po' più di tranquillità le cose vadano meglio*».

Patrizia Zebellin

100.000 Trabucchi Anche la sfortuna serve per vincere

SALUZZO — Rally bagnato, rally fortunato. Ma sempre e solo per alcuni: i vincitori. Ai «100.000 Trabucci», terz'ultima prova del campionato italiano rally (da disputare ancora le prove di S. Marino e di Aosta) la fortuna ha baciato esclusivamente l'équipe Conrero, a cavallo di quei molossi che sono le Opel Ascona 400.

Biasion-Siviero e Battistolli-«Rudy», rispettivamente primi e secondi, si sono infatti caricati di bella fortuna e beata gloria. Soprattutto i primi, che ora sono in vetta alla classifica del campionato italiano con 502,5 punti, con un buon margine sui disperati Tabaton-Tedeschini. Sfortunati e disperati i due liguri che già alla quinta prova sono stati costretti al ritiro per una rottura alle sospensioni della loro Lancia Rally.

Ma altrettanto sfortunati Tognana-Deantoni, su Ferrari 308, che dopo aver forato un pneumatico nella dodicesima prova speciale, hanno avuto seri problemi con il cambio, perdendo oltre [illegible] minuti. Ma non basta. Quando alla tredicesima prova, quella di Torresina, sono ben piazzati, addirittura sesti, si spacca il differenziale e non c'è più nulla da fare.

Un altro protagonista, Ormezzano, assieme al navigatore Berro, [illegible] Talbot Lotus, rischia grosso finendo fuori strada. Nulla di preoccupante per l'equipaggio, ma la macchina non è certo più in grado di proseguire.

Ma non è tutto. Gli stessi vincitori, ventiquattr'ore prima della premiazione, digrignano i denti per i cinque minuti di penalizzazione che i commissari gli infliggono ad un controllo orario e per quelli utilizzati per sistemare il cambio che si è all'improvviso bloccato.

Non sempre tutti i mali vengono per nuocere...

Piero Abrate

La Torino '81 di pallanuoto alla ricerca di uno sponsor

L'inizio della stagione pallanuotistica è ancora molto lontano: il campionato di serie A infatti prenderà il via il 5 febbraio prossimo, ma tutte le squadre stanno già muovendosi, oltre che sul mercato, anche in palestra per essere pronte al momento opportuno.

Anche in serie [illegible] sono quasi tutti al lavoro. La Torino '81, ad esempio, sta preparandosi atleticamente, con una serie di sedute di allenamento [illegible] base [illegible] di corse e esercizi con i pesi, ma soprattutto sta cercando di riorganizzare le idee per poter affrontare il prossimo campionato con una certa tranquillità. Sono infatti noti i problemi finanziari che l'anno scorso hanno travagliato la società. I torinesi comunque sono riusciti a raggiungere un ottimo terzo posto, anche grazie [illegible] alla generosità dei soci, che [illegible] il loro contributo economico hanno dato [illegible] grossa mano a far quadrare il bilancio.

I problemi, comunque, non sono cambiati: anche quest'anno si sarà un bilancio da rispettare. I ragazzi sono certo volonterosi e in allenamento

[illegible] impegnano molto, ma non basta. Ci vuole uno «sponsor» che dia loro la possibilità di disputare dei tornei precampionato, molto utili per raggiungere la forma giusta per l'inizio del campionato. Altrimenti tutto il lavoro fatto in piscina sarà sprecato.

«L'impegno non manca — *dice Mattia Aversa* — ma se potessimo avere frequenti contatti con [illegible] squadre tutto sarebbe diverso. Purtroppo le nostre finanze attuali non [illegible] lo permettono».

Indubbiamente, se ci fosse uno «sponsor» la situazione sarebbe totalmente diversa e la Torino '81 certamente potrebbe puntare in alto, come è nelle sue possibilità. Con questo non si vuol dire che i ragazzi di Aversa non abbiano delle ambizioni, ma sicuramente partono svantaggiati rispetto agli avversari che possono allenarsi molto meglio. «Certo — *continua Aversa* — si fa dello sport per vincere e noi anche il prossimo anno cercheremo di raggiungere la serie A, anche se non sarà facile».

La squadra sarà sempre la stessa [illegible] l'innesto di Luca Giotto reduce dal servizio militare e il recupero a tempo pieno di Ernesto Pernat, che dovrebbe aver risolto i suoi problemi di lavoro.

Le premesse per disputare [illegible] buon campionato dunque ci sono a patto che riesca a risolvere un certo problema che potrebbe diventare... angoscioso.

Maurizio Pignata

Torneo di hockey su ghiaccio prima vittoria del Valpellice

ALLEGHE — Prima vittoria [illegible] piemontesi del Valpellice nel quarantanovesimo campionato italiano di hockey su ghiaccio: 8-7 sulla pista di Alleghe.

La vittoria valligiana è stata ottenuta sulla distanza: terminato in parità il primo tempo (2-2), i ragazzi di Francella hanno dovuto subire l'assedio dell'Alleghe nella seconda parte [illegible] partita. Solo le prodezze [illegible] portiere Armand Pilton hanno limitato il passivo in [illegible] sole reti.

Scesi in pista per l'ultima frazione di gioco sul punteggio di 4-6, i piemontesi si sono esibiti in un «forcing» irresistibile: pareggio sul 7-7 e quindi botta vittoriosa del capitano Viglianco. Le altre reti del Valpellice portano la firma degli italo-canadesi Goegan (3) e Jannone (2) e di Darin (2).

Questa sera nuovo impegno per i valligiani in terra dolomitica: verrà anticipato l'incontro col Gardena per abbreviare la trasferta di un giorno. Il Valpellice infatti, unica squadra della serie A ancora senza sponsor, si trova alle prese con problemi finanziari di [illegible] facile soluzione.

Un vero peccato, perché, nonostante lo scarso allenamento (i valligiani si [illegible] presentati in campionato dopo soli [illegible] giorni di allenamento su ghiaccio, mentre le altre squadre già da tre mesi disputavano tornei ed amichevoli), i ragazzi allenati da Francella stanno giocando veramente un [illegible] hockey.

m. san.

PIU' VELOCI DI FURIA

Alla valanga dei records europei stabiliti dai trottatori scandinavi nei mesi estivi in Svezia e Finlandia che hanno annullato d'un colpo solo ben sei dei sette primati in palio nel vecchio continente, i colleghi d'Oltre Oceano hanno risposto con una serie impressionante di records mondiali raggiunti e superati tra la fine di settembre e l'inizio di ottobre.

Teatro delle strabilianti imprese dei trottatori «yankees» è stato l'ippodromo di Lexington nel Kentucky. La pista magica, che ha uno sviluppo di 1600 metri e, viene chiamata comunemente «Red mile» per via dei riflessi purpurei della sua speciale pavimentazione liscia [illegible] biliardo, ha permesso a Arndon, Jazz Cosmos, TV Yankee e Winky's Gill di realizzare tempi incredibili coi quali hanno nuovamente arrestato la marcia di avvicinamento ingaggiata dai trottatori europei nei confronti di quelli Usa sul piano della velocità.

Arndon, impegnato in una prova contro il tempo, ha corso il miglio in un minuto e 54 secondi netti corrispondenti alla media di 1'10"9, record assoluto per un trottatore di ogni paese, stabilito per di più da un «3 anni» che è l'età del figlio di Roydon Gal e di Arnie Almahurst.

La barriera dell'1'11" che era un muro ritenuto insuperabile per un trottatore è dunque caduta. Il limite precedente apparteneva con 1'54"4 a Nevele Pride, ottenuto contro il tempo, e a Lindy's Crown, ottenuto in una corsa regolare, entrambi però all'età di [illegible] anni.

Jazz Cosmos, puledro [illegible] Arndon, ha vinto il «Transylvania Trot» nel tempo complessivo di 1'55", media di 1'11"5 al chilometro, record del mondo eguagliato in corsa normale pari a quello stabilito nell'Hambletonian del '78 dai coetanei Speedy Somolli e Florida Pro.

Per TV Yankee e Winky's Gill si tratta di nuovi limiti assoluti mondiali per trottatori di «2 anni». TV Yankee ha vinto il «Lexington Trot», disputato ovviamente sul «Red Mile» in un minuto e 57 secondi, pari a un minuto, 12 secondi e un decimo per percorrere [illegible] chilometro, polverizzato l'1'57" di Brisco Hanover di tre anni fa.

In Europa i migliori «2 anni» sono Game Hogh, svedese, e Belmez, italiano, autori di percorsi alla media di 1'17"4, oltre [illegible] secondi in più [illegible] TV Yankee, un abisso!.

Fra i «3 anni» europei il record spetta alla svedese Sweet Bear capace di correre il miglio al ritmo di 1'14"6, tre secondi e un decimo in più degli americani, altro solco nettissimo.

Da parte sua la citata Winky's Gill ha fermato i cronometri sull'1'57" secondi netti, corrispondenti al ragguaglio chilometrico di 1'12"7, media mai prima raggiunta in corsa da una trottatrice al [illegible] primo anno di attività.

Con questi risultati l'allevamento americano ribadisce la sua superiorità sugli allevamenti europei, scandinavo e francese in particolare. Ci vorrà [illegible] del tempo per avvicinare questi limiti. Il training sempre più razionale e le piste costantemente migliorate nel fondo e nella conformazione delle curve sono i fattori determinanti dei continui progressi Usa. Ma l'elemento che gioca [illegible] più è sicuramente la selezione rigorosissima e precoce. Ne fa fede Jazz Cosmos che smette di correre, in partenza per il Canada, destinazione [illegible] Armstrong farm, con compiti di razzatore. Non lo vedremo più in pista, ma nell'84 debutteranno i suoi rampolli, decisi a conquistare nuovi primati. Nel frattempo Jazz Cosmos avrà guadagnato più di [illegible] milione di dollari (quasi un miliardo e mezzo [illegible] lire). Seicentomila dollari a stagione, infatti, è la media corrente in America per le prestazioni di uno stallone di vaglia.

Alessandro Debernardi

«Pietoso» il pubblico di Marassi con la squadra di Simoni

I tifosi perdonano il Genoa

DAL NOSTRO INVIATO SPECIALE

GENOVA — Il pubblico è uscito ieri dallo [redacted] di Marassi applaudendo calorosamente il Genoa. La squadra rossoblù aveva perso per 3-2 con l'Udinese, ma i quasi trentamila tifosi che avevano sfidato la perfida giornata di pioggia si erano resi perfettamente conto come il risultato non fosse tanto da attribuire a colpe specifiche del Genoa quanto [redacted] un perfido disegno della fortuna ed al modo di arbitrare, non certamente esemplare, del romano Altobelli.

«*Carmine Gentile* — dice Gigi Simoni, allenatore del Genoa — *è [redacted] serio professionista, con [redacted] lunga carriera alle spalle. Quando lui mi dice che, in lotta [redacted] Suriak, è intervenuto sul pallone, mandandolo in calcio d'angolo, debbo credergli. Eppure l'arbitro ha assegnato [redacted] rigore all'Udinese [redacted] questa decisione ha irrimediabilmente condizionato la partita*».

Il Genoa infatti si è trovato [redacted] dover inseguire dopo appena diciotto minuti [redacted] gioco. Lo ha fatto con grande entusiasmo [redacted] con rabbiosa aggressività — alla fine si conteranno ben undici calci d'angolo contro [redacted] — ma favorendo la calma azione [redacted] rimessa degli udinesi che potevano contare [redacted] uomini di esperienza, preziosissimi in circostanze del genere, [redacted] Edinho, Orazi, Causio e Surjak. Basti pensare che il Genoa ha attaccato con caparbia disperazione per ottanta minuti su novanta ed ha perso; l'Udinese si è affacciata nell'area genoa- [redacted] quattro o cinque volte al massimo, ha segnato tre gol ed ha vinto.

I tifosi genoani attribuiscono grossa importanza nella determinazione del risultato non soltanto all'ingenua e cieca offensiva della loro squadra [redacted] anche al modo piuttosto personale [redacted] arbitrare [redacted] parte [redacted] ro- [redacted] Altobelli. A prescindere [redacted] ogni valutazione sui falli in area di rigore — gli episodi [redacted] moviola sono stati parecchi, in area friulana, prima che, a risultato deciso, Altobelli si decidesse [redacted] punire un atterramento [redacted] Boito — l'arbitro romano si [redacted] fatto criticare soprattutto per la tolleranza con cui ha permesso all'Udinese [redacted] amministrare [redacted] risultato ricorrendo [redacted] tutti i trucchi del mestiere: fallacci [redacted] centrocampo, manfrine sui calci [redacted] punizione, sapienti perdite [redacted] tempo nei momenti cruciali.

«*Una giornata contraria* — ribadisce Simoni — *ma [redacted] vedo il motivo di prendermela con i miei giocatori che hanno fatto tutto quanto era possibile per addomesticare il risultato. Purtroppo, per rovesciare una partita che si mette in [redacted] certo modo dopo appena diciotto minuti, bisognerebbe [redacted] la Juventus, e noi non lo sia- [redacted] [redacted] conforta tuttavia il fatto che [redacted] pubblico abbia capito il nostro dramma e ci sia stato vicino sino alla fine, senza contestarci come invece [redacted] avvenuto in passato*».

Da domenica prossima, [redacted] la trasferta a Catanzaro, vi sono le possibilità di vedere in campo un nuovo Genoa, con l'addio a Russo [redacted] Boito, che passano rispettivamente al Bologna ed alla Reggiana, e con l'arrivo di Benedetti dal Napoli, Viola della Lazio [redacted] Fiorini dal Bologna. [redacted] il Genoa visto in campo contro l'Udinese non ha demeritato [redacted] Simoni lo cambierà soltanto se circostanze casuali glielo imporranno. Tra due domeniche, invece, per l'atteisissimo derby con la Samp, almeno Fernando Viola, sostituto ideale del grande assente Vandereycken, dovrebbe fare il suo debutto in maglia rossoblù.

[redacted] Pignata

Ma perdoneranno anche la Samp?

Ha perso ad Ascoli e non ha valide attenuanti - Mancini ancora infortunato

ASCOLI — *Dieci gol incassati nell'ultimo mese di campionato. Cinque nelle ultime sconfitte di Torino ed Ascoli. Povera (si fa per dire) Sampdoria! Quanto sembrano lontani i tempi [redacted] primo posto in classifica, gli onori e la gloria.*

Ad Ascoli [redacted] blucerchiati [redacted] Renzo Ulivieri (li perdoneranno, i tifosi?) hanno conosciuto [redacted] sconfitta secca, di quelle che lasciano spazio [redacted] poche recriminazioni. Il gol annullato nel finale a Casagrande per fuorigioco fa il paio con quello annullato nel primo tempo [redacted] Pircher per una carica. E la traversa centrata [redacted] Rosi, subentrato [redacted] Bellotto, [redacted] risultato acquisito, non può [redacted] sola bilanciare tutte le favorevoli occasioni capitate agli uomini di Mazzone, che hanno centrato l'obiettivo della seconda vittoria stagionale.

La Sampdoria aveva già perduto ad Ascoli, due mesi fa, nel decisivo confronto [redacted] Coppa Italia. Quella sconfitta, firmata da Nicolini e Muraro, costò ai liguri l'eliminazione. Ma cosa c'è che [redacted] va nelle file della Sampdoria, fino [redacted] qualche settimana fa osannata come rivelazione del campionato? Dell'assenza [redacted] Francis, mister Ulivieri sapeva già e poi Chiorri non ha demeritato, tutto sommato. Anche il giovanissimo portiere, l'esordiente Mauro Rosin, [redacted] saputo disbrigarsi piuttosto bene, non facendo rimpiangere il titolare Bistazzoni. Brady [redacted] Mancini, dopo una settimana [redacted] incertezze, hanno giocato con rendimento alterno. [redacted] Mancini avrebbe giovato [redacted] si- [redacted] un turno di riposo in più perché ha accusato [redacted] ricaduta: [redacted] 63', mentre [redacted] stava producendo nell'ennesimo scatto sulla fascia sinistra d'attacco, si [redacted] arrestato portandosi una mano alla coscia. «Speriamo non si tratti di cosa grave — *ha commentato, dopo, negli spogliatoi* — sa- [redacted] un [redacted] guaio. Sono rientrato appena [redacted] [redacted] mi dispiacerebbe restar fuori ancora a lungo».

La Sampdoria ha accusato squilibri anche in difesa, [redacted] Guerrini e Bonetti [redacted] troppo simili tra di loro. Negli spa- [redacted] brevi i due lungoni della retroguardia si trovano in difficoltà perché [redacted] hanno la necessaria rapidità. Infatti, quando [redacted] Rosin è sfuggita [redacted] palla in contrasto aereo con Muraro, nessuno è riuscito [redacted] impedire [redacted] Greco [redacted] depositare [redacted] in rete il più facile [redacted] pallonì.

«Ci riprenderemo presto — *ha commentato dopo la sconfitta Gianfranco Bellotto, motorino del centrocampo* — due sconfitte consecutive lasciano il segno ma non ci demoralizzano. Il [redacted] è negativo, [redacted] presto passerà. Vedrete che la Sampdoria saprà reagire e riprendersi [redacted] carattere».

Tra i [redacted] abbattuti per il [redacted] insuccesso, Mauro Rosin, che ad Ascoli ha esordito in serie A. Il portierino è figlio d'arte perché il padre Ugo [redacted] stato portiere, negli Anni [redacted] e 60, [redacted] Palermo, Genoa e della stessa Sampdoria. Rosin [redacted] sta- [redacted] battuto dal rigore [redacted] Vecchi e poi da Greco, [redacted] due gol imparabili. Non ha colpe. [redacted] esordio [redacted] giudicare indubbiamente in maniera positiva, come lo stesso Ulivieri ha riconosciuto.

«Non ho avvertito [redacted] particolari — *ha rivelato il diciottenne Rosin* — sono giovane ma ho già qualcosa di importante alle spalle. Ho indosso [redacted] la maglia numero 1 [redacted] Nazionale juniores ed ho vinto contro i tedeschi occidentali, proprio come Zoff e gli altri al Mundial».

Il campo [redacted] Ascoli continua così [redacted] essere tabù per la Sampdoria che ancora, in campionato, [redacted] mai pareggiato. Da [redacted] all'altro: o vince [redacted] perde. Renzo Ulivieri non conosce vie di mezzo: «Eh no — *dice [redacted] trainer blucerchiato* — un pareggio [redacted] Ascoli ci sarebbe andato davvero bene. [redacted] i miei hanno commesso troppi errori. Non [redacted] possono concedere vantaggi [redacted] ad un avversario forte [redacted] l'Ascoli. Alla fi- [redacted] si paga ed infatti abbiamo pagato con [redacted] sconfitta. [redacted] è il caso [redacted] far drammi. La Sampdoria è in grado [redacted] superare il momento difficile

[redacted] Ferretti

TRIUMPH 1.3 ACCLAIM.
PROVATE IL PIACERE DI GUIDARLA SUBITO.

PROVATE IL [redacted] DI [redacted] SUPERIORI.
5a marcia di serie, 100 Km/h in 12,4 secondi, velocità massima di 150 Km/h, motore in lega leggera, accensione elettronica e sospensioni indipendenti sulle quattro ruote. 1335 cc di cilindrata [redacted] consumi di una utilitaria: 17,2 Km con un litro a 90 Km/h (modelli HL e HLS).

PROVATE IL PIACERE DEL TUTTO COMPRESO.
Equipaggiamento completo perché tutti gli incredibili optionals sono compresi nel prezzo di Lit. 8.441.000* IVA inclusa franco Concessionario. Chiedete ai Concessionari Leyland di tutta Italia di provare la nuova Triumph 1.3 Acclaim. Avrete il piacere di guidarla subito.

TRIUMPH 1.3 ACCLAIM. 1300 DI CILINDRATA, SUPERIORE IN TUTTO IL RESTO.

* Versione HL

I Concessionari Leyland sono sulle Pagine Gialle alla voce "Automobili Vendita". Tutti i modelli Leyland sono integralmente garantiti per un anno con chilometraggio illimitato. Rateizzazioni senza cambiali e leasing con la Leyland Italia Finanziaria. Condizioni speciali di vendita a possessori di autoparco.

[redacted] LEYLAND: LE AUTOMOBILI

A VOSTRA DISPOSIZIONE PRESSO I CONCESSIONARI LEYLAND

NORDAUTO Corso Torino, 14 ALBA Tel. 0173/49203 ROLANDI Via G. Galilei, 87 ALESSANDRIA Tel. 0131/63439 F.LLI GAL Via Monte Emilius, [redacted] – AOSTA Tel. 0165/2353 ARMANDO MESCHIA Corso L. Einaudi, 54 – ASTI Tel. 0141/53444 C.A.R.I.M.A. Viale Macallè, 13 – BIELLA Tel. 015/20500 LADYCAR Via Circonvallazione, 41 – BRICHERASIO Tel. 0121/59377 CURINO TERESIO Piazza XXV Aprile, 11 – CASALE MONFERRATO Tel. 0142/55426

AUTOGIORDANO Via Savona, 83 – CUNEO Tel. 0171/402788 LINCAR Corso Vercelli, 222 – IVREA Tel. 0125/251655 NOVARAUTO Via Gorizia, 8/E – NOVARA Tel. 0121/30300 BEPI KOELLIKER [redacted] Via Barletta, 133/135 – TORINO Tel. 011/353636 [redacted] DUE Corso F. Turati, 13/D – TORINO Tel. 011/505585 VERBANCAR Corso Europa, 54 – VERBANIA Tel. 0323/502255 CONTI FILIPPO Via Torino 29 – VERCELLI Tel. 0161/301059

NUOVA RITMO

DA OGGI LA RITMO CONSUMA FINO AL 20% IN MENO A PARITÀ DI PRESTAZIONI.

DA OGGI LA RITMO È ANCORA PIÙ COMODA, PIÙ DOTATA, PIÙ FILANTE, PIÙ CLIMATIZZATA, PIÙ RITMO.

Ritmo, l'auto più apprezzata dal mercato italiano [redacted] l'auto italiana più esportata nel mondo, compie oggi un balzo evolutivo decisivo. Nasce la Nuova Ritmo, la Ritmo che ha raggiunto la massima espressione di forma e soprattutto il massimo livello di contenuti. Quindi, [redacted] fermatevi alla forma. Tra poco avrete ampie possibilità di ammirarla dal vivo su tutte le strade italiane. Ciò che invece è importante scoprire fin da oggi sono i suoi straordinari contenuti.

Primo fra tutti, il risparmio di benzina. Grazie all'ulte[redacted] miglioramento della penetrazione aerodinamica, all'affinamento della meccanica, all'incremento del rendimento termodinamico, all'adozione di nuovi rapporti al cambio, tutte le nuove Ritmo consumano il 10% in meno. E la nuova versione speciale Ritmo E.S. (Energy Saving) consuma addirittura oltre il 20% in meno. Non è finito: anche la Ritmo Diesel consuma il 7% di gasolio in meno. Tutto questo [redacted] un'auto già nota per i bassi consumi, e per di più senza penalizzare le prestazioni che anzi migliorano [redacted] tutta la linea.

Meno benzina quindi. Ma non è tutto: da oggi Nuova Ritmo significa anche molto più confort e una guida ancora più piacevole, grazie allo sterzo più dolce e all'ulteriore perfezionamento delle sospensioni anteriori. Il suo volume abitabile di 2,74 m³, il più grande della categoria, vi offre ora raffinati allestimenti interni e sedili che consentono un assetto ergonomicamente perfetto. Nuovo l'impianto di aerazione e riscaldamento, con [redacted] portata d'aria globale senza confronti: ben [redacted] bocchette interne per regolare l'afflusso di aria calda e fredda [redacted] lo sbrinamento anche dei cristalli laterali. Interamente nuova e ulteriormente arricchita la plancia strumenti.

E ora, parliamo pure della forma, ma non per enfatizzare ciò che già risulta evidente a prima vista. Certo, la Nuova Ritmo è ancora più elegante, più filante, più inconfondibile.

Ma quel che veramente conta è che si è arricchita di 4 fari (tutti alogeni sulle Super), di gruppi ottici posteriori maggiorati, di nuovi paraurti ad elevatissima capacità di assorbimento, [redacted] nuove ruote più moderne e aerodinamiche. Fatti concreti che portano vantaggi in termini di sicurezza, rendimento e risparmio energetico. Meno benzina, più prestazioni, più confort, più eleganza. Questa è la superiorità della Nuova Ritmo.
Ora che sapete, non vi resta che provarla.

Ritmo 60
(3 o 5 porte, 4 o 5 marce) 1100 cm³, 145 km/h, 18,9 km/l*
Ritmo E.S.
(5 porte, 5 marce) 1100 cm³, 150 km/h, 20 km/l*
Ritmo 70
(5 porte, cambio automatico) 1300 [redacted]³, 150 km/h, 15,4 km/l*
Ritmo Super 70
(5 porte, 5 marce) 1300 cm³, 155 km/h, 18,5 km/l*
Ritmo Super [redacted]
(5 porte, 5 marce) 1500 cm³, 165 km/h, 18,5 km/l*
Ritmo Diesel
(5 porte, 5 marce) 1700 cm³, 147 km/h, 19,2 km/l*

Completano la gamma gli affermati modelli sportivi:
Ritmo 105 TC
(3 porte, 5 marce) 1600 cm³, 175 km/h
Ritmo Abarth [redacted] TC
(3 porte, 5 marce) 2000 cm³, 190 km/h

** A 90 km/h, velocità costante.*

NUOVA RITMO
PROVA LA SUPERIORITÀ

FIAT

Acquistando una Fiat avete anche l'iscrizione all'ACI per un anno compresa nel prezzo. Presso tutta l'Organizzazione di vendita Fiat.

Bilancio positivo: in serie A soltanto la squadra granata è ancora imbattuta

Per mezzo Toro un punto vale

Giornata di scarsa vena degli uomini di Bersellini: eppure il Cagliari non è riuscito a vincere

IL GRANATA

Ma gli «ex» non devono far paura

Si sa che il Torino sia per allenatori e giocatori come l'Arma per gli alpini. Alpino una volta, alpino sempre: e quindi granata una volta, granata sempre.

Sappiamo tutti che Gustavo Giagnoni, il quale portò il Torino a un passo dallo scudetto nell'anno dei gol record visto da Agroppi, è tifoso. Il suo figlio primogenito ha continuato per anni a frequentare la nostra tribuna assoggettandosi a trasferte per sgolarsi nell'incitamento.

Sarà forse questo che il Torino di ieri, sceso a Cagliari contro la squadra allenata da Giagnoni, ha deluso. Sarà accaduto per sotterranei ricordi e disagi che serpeggiavano tra i più giovani, i quali forse sanno a malapena che un giorno il centravanti del Torino si chiamava Pulici e il portiere Giaguaro (Castellini).

Insomma, un Torino così deconcentrato non si era visto da tempo. Nei confronti dell'ultima in classifica ha patito vecchi e nuovi imbarazzi difendendo lo 0-0 e delegando il portiere Terraneo a fare belle figure di parata. Nessuna critica una squadra sinora imbattuta e alla pari con la Juventus, però...

Ma domenica arriva il Napoli di Giacomini, il quale l'anno scorso condusse alla salvezza un Toro piuttosto anemico. Sarà mai che i ricordi e i disagi si moltiplicassero davanti a un allenatore che soltanto ieri sedeva sulla nostra panchina e che ha avuto il coraggio di lanciare un Ferri e un Bertoneri.

Allora, amico Bersellini, cominciamo presto con le prediche. Il Napoli è una squadra come le altre, Giacomini un allenatore professionista: se perdono al Comunale, non vanno certo in pellegrinaggio al Santuario di Montevergine.

W Toro!

DAL NOSTRO INVIATO SPECIALE

CAGLIARI — Franco Sel[illegible] non è stato profeta in patria, ma [illegible] capocannoniere, sia pure in condominio con Bergreen e Penzo, il Torino ha lasciato Cagliari [illegible] un prezioso pareggio all'attivo. In fronte alla sua vecchia squadra affamata di punti, Selvaggi ha dovuto prima vincere l'emozione, poi l'accanita resistenza di Lamagni, che lo conosceva a memoria e gli ha fatto ben poche concessioni.

Con intelligenza, Selvaggi si è messo al servizio della squadra, mentre Patricio Hernandez s'è lasciato tradire dalla voglia di strafare su un terreno spelacchiato e gibboso che non poteva certo far risaltare il palleggio e l'abilità nel dribbling dell'argentino. Hernandez, specie in trasferta, deve cercare di giocare di prima, altrimenti troverà altri Azzali che gli sbarreranno il passo con le buone o con le cattive.

Non è il caso, comunque, di mettere sotto accusa Hernandez. Piuttosto, ieri il Torino è incappato in una giornata di scarsa vena, quasi una forma di impigrimento mentale dovuta un po' al freddo meno freddo e un po' al timore che il Cagliari, ultimo in classifica, si battesse con feroce determinazione per uscire dalla crisi e salvare l'ex allenatore granata Giagnoni.

Il pareggio era l'obiettivo degli uomini di Bersellini, che l'hanno centrato con qualche brivido: merito di Terraneo se la porta è rimasta inviolata. Due volte, per tempo, ha evitato il gol su tiri ravvicinati del peruviano Uribe, che sta finalmente rivelando il suo valore. E ne sa qualcosa Ferri, che ha dovuto impegnarsi al massimo per limitarne le iniziative e i... tentativi di farsi accordare un rigore, con sceneggiate che hanno tratto in inganno l'arbitro Mattei e che gli sono costate un'ammonizione.

Anche il Torino è andato vicino al gol con Borghi, con lo stesso Ferri e con Dossena, che ha sprecato l'occasione più nitida tirando addosso a Malizia al 77'.

«*Potevamo vincere e anche perdere*», diceva Zaccarelli negli spogliatoi. E Danova, che non ha avuto problemi con l'evanescente Victorino, sempre più un rebus, diceva con sincerità che «*la nota più positiva è senz'altro il risultato*». Gli associava Zaccarelli, per aggiungere: «*C'è stato un piccolo passo indietro, ma utile per scoprire i nostri punti deboli e farne tesoro per il futuro. Capisco che la gente, dopo il 3-0 con la Sampdoria, si attendesse di più, ma tutto sommato dobbiamo lamentarci*».

E non si lamenta neppure Bersellini, il quale non ha difficoltà a riconoscere che il Torino uso esterno non ha brillato. I granata erano partiti discretamente [illegible] facendo, si sono disuniti cedendo il centrocampo al Cagliari, lasciando isolati e privi di rifornimenti Selvaggi e Borghi e lo stesso Hernandez che non faceva da «trait d'union» tra le punte e il reparto mediano. Dossena [illegible] al

piccolo trotto [illegible] accelerazioni [illegible] acuti e Zaccarelli era impegnato a proteggere la fascia sinistra, anche se, quando poteva, tentava il rilancio. L'uscita di Ferri, a [illegible] fine, per una seria distorsione al ginocchio sinistro, si faceva sentire anche se Torrisi, il sostituto, dava un buon apporto sull'out destro contro Mariano Marchetti e il bravo Van de Korput agiva con sicurezza su Uribe. L'olandese ha poi anche fatto il libero per un quarto d'ora, quando Galbiati è dovuto uscire per una distorsione alla caviglia destra. Il peruviano è infine toccato al giovane Corradini.

Terraneo, Van de Korput e Zaccarelli (nonché Ferri e Galbiati prima degli infortuni) sono stati all'altezza della situazione. Gli altri hanno offerto un rendimento a corrente alternata. Contro il Napoli dell'«ex» [illegible] ci vorrà un Torino concentrato al massimo. Il Cagliari ha [illegible] nudo qualche limite dei granata in trasferta.

Il Torino resta comunque l'unica squadra imbattuta [illegible] serie A, è terzo in classifica, a pari merito con la Juventus e ad un punto da Roma e Verona. Il bilancio sinora è più che positivo.

[illegible] Bernardi

TORINO - Pagelle

	STAMPA SERA	Il Tempo	La Gazzetta dello Sport	Corriere dello Sport
TERRANEO	7,5	7,5	7,5	6,5
VAN DE KORPUT	7	6,5	6,5	6
BERUATTO	6	6	6	6
FERRI	6,5	7	6,5	5,5
(TORRISI)	S.V.	6	—	S.V.
DANOVA	6,5	7	6	6
[illegible]	6,5	7	7	7
(CORRADINI)	S.V.	6	—	S.V.
ZACCARELLI	[illegible]	6,5	7	6,5
DOSSENA	6	6	6	5,5
SELVAGGI	6	6,5	5	5,5
HERNANDEZ	5	6,5	6	5
BORGHI	6	6,5	6,5	6
[illegible] MATTEI	5,5	5	6	6

alle 20,30 su ITALIA UNO

L'UOMO DEL BANCO DEI PEGNI
con Rod Steiger

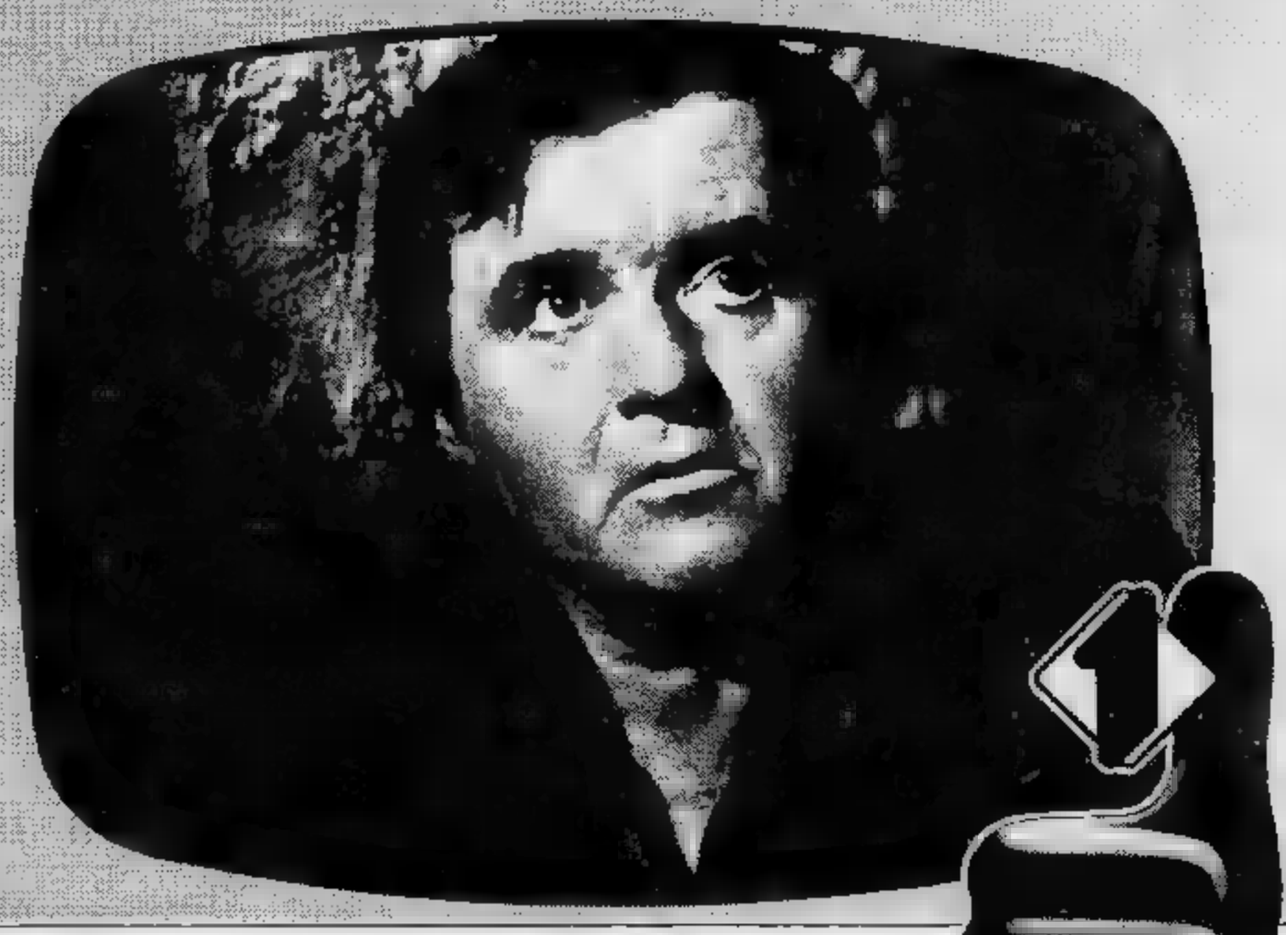

vediamoci stasera su
ITALIA UNO

e nei prossimi giorni:

MARTEDI' ORE 20,30
IL GIALLO DEL MARTEDI'
VIOLENZA SULL'AUTOSTRADA
Jan-Michel Vincent Kay Lenz

MERCOLEDI' ORE 20,30
RITRATTO D'ATTORE
IL [illegible] PEPE
Ugo Tognazzi

GIOVEDI' ORE 20,30
LE GRANDI STORIE D'AMORE
LA [illegible] SOTTO IL TETTO
William Holden Maggie McNamara

ITALIA UNO FILM COSI' NON LI HA NESSUNO!

Primo round alla Juv

IL BIANCONERO

Furino piede plebeo

Cantami o diva l'ira del pelide Achille, detto anche (in romanesco) Farcao, con la erre. Sul campo l'eroe è parso stanco. Aveva parlato troppo in settimana: «E' una promessa che [redacted] sono fatto nel momento di massimo sconforto. Superare la Juventus, trascinare la Roma lassù» («Stampa Sera», 23 ottobre, pag. 20).

Ecco — ho pensato — si è montato la testa e «oracoleggia» [redacted] Pizia qualsiasi. Sfido che poi si sia adirato: a forza di pensare all'Empireo (o quel «lassù» stava più prosaicamente per lo scudetto?) è venuto a Torino e, anziché trascinare per una seconda volta le spoglie mortali di una vecchia signora sotto le di lei mura, si è trovato senza energie [redacted] fronte a Gerovital-Furino.

Come ho goduto. L'eroe sembrava un cavaliere abbattuto. Tanto smarrita era [redacted] sua falcata (mi si perdoni il giochetto etimologico). Altro che incrociare gli stinchi con il nostro pedone. L'eroe planava sulle zolle [redacted] campo, Furino lavorava [redacted] rotule e caviglie. E maramaldeggiava nella foresta incantata del barone Liedholm. L'altro, ritrovatosi anch'egli pedone, non poteva che schiumar rabbia.

L'ho visto imboccare il tunnel degli spogliatoi impegnatissimo [redacted] smoccolare verso la giacchetta [redacted] del signor D'Elia. Pare che poco dopo sia stato ancor [redacted] nobile con un dirigente della mia signora.

Falcao aspettava Platini, un par [redacted] Juve-Roma è stato soprattutto Beppaccio Furino. E' stato il suo piede plebeo [redacted] riscattare l'indolenza [redacted] tanti campioni, afflitti da [redacted]de «mundial». Il tifoso rende omaggio al muratore. L'eroe stanco si dolga pure delle [redacted] e altrui sventure. Roma «caput mundi» pianga con lui. Io che sto [redacted] Torino all'umido e vedo la collina solo quando non c'è [redacted] nebbia mi consolo con questa Juve poco divina e molto furinesca.

W Juve!

FURINO ARRIEMBANTE COME UN CORSARO

Boniek, mercoledì sera a Liegi, ci confidava fra [redacted] sorsata di Coca Cola e l'altra: «*Se la Juventus giocherà sempre* [redacted] *questa grinta, potrà raggiungere qualunque risultato!*». Il simpatico «Zibi» aveva perfettamente ragione. La [redacted] battuta non era il frutto di [redacted] presunzione letta nel positivo risultato di Coppa, ma rigorosa osservanza dei fatti. [redacted] ieri pomeriggio, questo polacco dall'aria [redacted] guascone scanzonato ci ha ricordato quelle frasi. In effetti, quando la Signora decide di non lanciare più in giro distratte occhiate languide ma si rimbocca le maniche [redacted] una massaia operosa, diventa incontenibile e di estrema efficienza.

Forse ne va di mezzo l'estetica, forse lo spettacolo impallidisce un poco in quei momenti [redacted] tensione agonistica, ma il risultato è puntualmente centrato. Il calcio italiano [redacted] così fatto, ricco di contraddizioni e di sorprese, spietato perfino con chi non [redacted] lottare. La Juventus dell'era bonipertiana si [redacted] stampata sul petto una simile etichetta ed [redacted] andata avanti, magari non sempre appagando le papille gustative del tifoso, ma macinando gioco e risultati come un rullo compressore. Ormai il ritornello lo conosciamo [redacted] memoria, [redacted] potremmo ad occhi chiusi distinguere quando e quale dei due volti la Vecchia Signora decide di esibire.

Ieri pomeriggio [redacted] suoi panni [redacted] da lavoro e non da sfilata di moda. Anche se bisogna riconoscerle momenti di assoluta delizia tecnica, quando vuole esaltare i tifosi [redacted] spezzoni di partita giocati più con il fioretto che con la sciabola. [redacted] la prima arma, lo si è visto nel primo tempo, non riesce mai a ferire l'avversario. Perciò [redacted] un certo punto gli eventi [redacted] le esigenze le impongono un atteggiamento più bellicoso e meno accademico.

La Roma di ieri [redacted] una Roma grossa. E' giusto riconoscerlo. Ben impostata sul campo, sa mantenere l'iniziativa del gioco con una maturità ormai riconosciuta. Impiglia [redacted] la [redacted] tra- [redacted] centrocampo (zona [redacted] semi-pressing) gli schemi avversari, vanificandoli sul nascere; e si rende pericolosa [redacted] due ali (una di ruolo, Conti, l'altra [redacted] necessità, Chierico) che stanno larghe per soffocare gli spunti dei terzini d'ala della Juve [redacted] per affondare esse stesse i colpi. Una Roma che può ambire allo scudetto, insieme alla Juventus.

Ci voleva perciò una squadra particolarmente concentrata e vitale per sopraffarla. La Juventus ci è riuscita, anche se è partita da posizioni tutt'altro che privilegiate. Innanzitutto [redacted] speso a Liegi, contro lo Standard, preziose energie, poi perché un pareggio non avrebbe portato alcun profitto alla sua classifica generale, alquanto deficitaria. Infine, dopo soli cinque minuti, Chierico approfittava di una disattenzione difensiva per portare i giallorossi in vantaggio. Si trattava di scalare un sesto grado. La squadra di Trapattoni [redacted] l'ha fatta, grazie a una cordata che ha tenuto impegnato ogni [redacted] Dopo una decina [redacted] minuti [redacted] stordimento generale, la Juventus ha iniziato la rincorsa. Ha tenuto impegnata la Roma a tutto campo; ma la calma dei giallorossi sem-

La grande forza di Scirea rendere facile il difficile

Telefona (ieri sera) un collega dal Belgio, del giornale «Les Sports», e chiede prima del risultato [redacted] Juve-Roma: «Come ha giocato Scirea?». Una sfumatura, [redacted] neppure tanto. Scirea si merita tante attenzioni. In Belgio ha disputato mercoledì una partita semplicemente esemplare, [redacted] la telefonata dimostra che la sua prestazione era stata notata anche in una serata nella quale tutti gli occhi belgi nello stadio di Liegi [redacted] rivolti alle prestazioni ed alle fatiche degli uomini dello Standard.

Abbiamo rassicurato il collega. Anche contro la Roma [redacted] libero della Juventus ha giocato benissimo, sino a segnare il gol della vittoria. Di Gaetano Scirea giocatore di classe enorme [redacted] di rendimento continuo si [redacted] parlato ancora poco, ma già non si sa più che [redacted] dire, che tipo di elogi aggiungere alle sue prestazioni. Il fatto è che Scirea ha una semplicità di gioco, una facilità di azione, che contagiano. Sembra persino esagerato, soprattutto inutile, dover parlare ancora di [redacted] giocatore così perfetto nell'interpretazione del suo ruolo. Lo sanno tutti, ormai, cos'è Gaetano Scirea per la Juventus e per la Nazionale.

La rete di ieri, la prodezza più recente. Ha suggerito l'affondo [redacted] Boniek, è scivolato [redacted] terra in piena area di rigore, [redacted] con prontezza si è reso egualmente disponibile al tocco di ritorno del polacco. L'arresto della palla, la [redacted] scoccata [redacted] semplicità, come senza sforzo. Ed ecco il bolide gonfiare la rete di Tancredi. Poi l'entusiasmo, ma anche questo con misura. Qualche metro di corsa a braccia alzate, l'abbraccio con il compagno più vicino, poi la corsa lieve, felpata, per tornare al suo posto al centro della difesa.

Gaetano Scirea è soprattutto semplicità. Il [redacted] segreto è questo, perché non sono pochi [redacted] giocatori pur ben dotati atleticamente [redacted] tatticamente che riescono a complicarsi la vita da soli, in partita, con [redacted] ricerca del difficile per il piacere del «numero» che fa presa sul pubblico.

Il «libero» bianconero non è di questi. Sa di essere in campo in [redacted] posizione decisiva per la cerniera difensiva, ma anche molto delicata. Non ricordiamo, [redacted] sue partite ne abbiamo viste tante, una situazione nella quale si sia dovuto scrivere che in un gol incassato dalla Juventus, o dalla squadra azzurra, ci sia stata una sua partecipazione di colpa, [redacted] un suo errore.

Il bello [redacted] che di Scirea [redacted] possono scrivere cose belle, e che merita, senza nessun problema. Senza il dubbio che si inorgoglisca, soprattutto [redacted] il timore di sbagliare. Aggiunge talmente poco all'essenziale del suo gioco da riuscire [redacted] non colpire molti osservatori. [redacted] non diciamo che siano superficiali. Al Mundial il fascino del gol ha preso giurie e giornalisti, ma se c'è un azzurro che avrebbe meritato il premio per «il migliore dei migliori», questo è Scirea.

Di Gaetano due particolari colpiscono, durante una partita. La facilità [redacted] la quale trova il piazzamento giusto, segno che [redacted] prevedere gli sviluppi dell'azione avversaria. E' la fase difensiva del [redacted] lavoro. Poi la rapidità del suo scatto breve che gli consente l'anticipo, ma anche la capacità di proporsi subito, senza scomporsi nell'azione, al compagno in possesso di palla per dare l'avvio all'azione offensiva.

Quando accompagna la squadra che si sposta in avanti, immediatamente deve scattare nell'avversario un segnale [redacted] pericolo. Mai l'affondo di Scirea è avventuroso, due avanzate su tre lo portano alla conclusione [redacted] per lo meno alla rifinitura dell'azione. Lo si è visto anche ieri. E tutto con semplicità, in punta di piedi.

Bruno Perucca

La «ri

JUVENTUS	
ZOFF	
GENTILE	
CABRINI	
FURINO	
BRIO	
SCIREA	
BETTEGA	
TARDELLI	
ROSSI	
(PRANDELLI)	
PLATINI	
(BONINI)	
BONIEK	
[redacted] D'ELIA	

ventus

brava moltiplicare le difficoltà per i bianconeri.

La pressione era costante, [redacted] il contenimento giallorosso era altrettanto efficace. Inoltre, la Vecchia Signora sembrava smarrirsi in sterile accademia quando si avvicinava ai «sedici metri» romanisti. Platini [redacted] Bettega avevano due buone palle da sfruttare; sulla prima circostanza era bravo Tancredi, nella seconda era fortunato Nela che si opponeva [redacted] i lombi alla girata di Bettega. Troppi i colpi di tacco, esagerata a tratti la leziosità dei bianconeri. Solo Cabrini poteva andare in gol, [redacted] punizione (37'): la traiettoria finiva di poco a lato. Il risultato non si schiodava.

Poi la ripresa, che ripresentava i bianconeri in nuova divisa. E il drago bianconero cominciava [redacted] lanciare micidiali fiammate dalla bocca. In sei minuti la situazione era letteralmente rovesciata. La Roma [redacted] poteva opporsi all'infernale ritmo impresso dall'avversario. Furino sembrava un corsaro che incitava la ciurma ad arrembare. Recuperava palloni impossibili. Il resto lo confezionavano Rossi (cross), Bettega (colpo [redacted] testa in assist), Tardelli (tiro) e Platini (spaccata conclusiva). E il colpo di grazia era del migliore in campo, Scirea, cui non finiremo mai di tessere le lodi.

La Roma ha solo da recriminare [redacted] un mancato colpo di testa di Chierico nelle vicinanze di Zoff (46'). Finì [redacted] 2-1 la prima sfida-scudetto fra Juventus e Roma che, con giusto riconoscimento, sono indicate quali aspiranti al titolo.

Angelo Caroli

PLATINI [redacted] GINOCCHIO DOPO AVER [redacted] IL GOL [redacted] PAREGGIO

Largo al tifoso «Mobilia» Ferrario

Rino Ferrario, campione [redacted] eccezionale statura — [redacted] non ci limitiamo ovviamente [redacted] pensare [redacted] fisiche, chiaramente eccezionali — ha giocato nella Juventus e nel Torino, exploit che è piuttosto [redacted] i maggiori successi di Ferrario appartengono al periodo bianconero, in quanto è passato al Torino quando la sua carriera [redacted] cominciato l'inevitabile declino. Logico, quindi, che [redacted] sue preferenze vadano alla Juventus.

«Mi sono proprio divertito, si [redacted] trattato [redacted] una di quelle partite che riconciliano col calcio e non soltanto perché si è conclusa a favore della Juventus. Davvero una bellissima partita, magnificamente giocata da entrambe le squadre. La Juventus, a mio parere, anche [redacted] si [redacted] venuta a trovare in svantaggio di un gol, ha sempre puntato alla vittoria, ha lottato a fondo per conquistarla. Una grossa prova di carattere che [redacted] stata meritatamente premiata dal successo.

«La Roma, che ha giocato molto bene, era molto forte ed ha fatto molto bene Trapattoni a coprire il centrocampo inserendo Bonini per contrastare Prohaska. Platini è stato bravissimo sempre, ha segnato ed ha fatto fare gioco ai compagni, [redacted] a quel punto della partita le esigenze tattiche della Juventus erano altre.

Rino Ferrario

serva» Bettega non tradisce Trapattoni

- Pagelle

STAMPA SERA	Tuttosport	[redacted]	Gazzetta dello Sport
6	7	6,5	6,5
6,5	6,5	6	6
6,5	6	6	5,5
7,5	7	6,5	7
7	6	6,5	6,5
8	[redacted]	[redacted]	9
7	[redacted]	7	6,5
[redacted]	[redacted]	5,5	6,5
7	6,5	[redacted]	5,5
S.V.	S.V.	S.V.	S.V.
6	7	6	6
6	6	S.V.	S.V.
7,5	6,6	7	7
6	7	7	—

Bettega è rientrato [redacted] tempo pieno. Certamente [redacted] è [redacted] attribuire solo alla [redacted] presenza il merito del risultato positivo ottenuto [redacted] Juventus contro la Roma capoclassifica, ma [redacted] c'è dubbio che il peso del «vecchio» campione [redacted] si è fatto sentire. «*E' importante per tutti i compagni sentire che c'è Roberto a fare da punto* [redacted] *riferimento*», commentava l'avvocato Gianni Agnelli che è sì tifoso, ma anche buon conoscitore di calcio. E al 38' del secondo tempo, [redacted] splendido colpo di testa schiacciatosi contro la traversa [redacted] terza volta che succede, di quest'anno). Bettega ha anche rischiato [redacted] porre alla vittoria contro i giallorossi di Liedholm il proprio personale suggello.

«*Sì* — commentava il giocatore negli spogliatoi dopo [redacted] partita —. *E' andata abbastanza bene. Io faccio semplicemente* [redacted] *mio dovere e, evidentemente, cerco* [redacted] *rispondere alle sollecitazioni agonistiche che* [redacted] *dà la partita. Oggi ho corso molto, soprattutto nel secondo tempo quando, sul 2-1 per noi, Di Bartolomei si sganciava spesso per appoggiare. Ma non ci sono problemi, io... sono fresco, visto il poco che ho giocato*».

E' vero: nel finale la Roma ha premuto con una certa insistenza alla ricerca del pareggio, ma bisogna dire che la Juventus non è mai sembrata essere [redacted] particolari difficoltà. Certamente per merito della difesa... campione del mondo in cui il libero Scirea [redacted] stato [redacted] di sopra di ogni possibile elogio, [redacted] anche perché tutta la squadra, Bettega compreso, quindi, rientrava e copriva [redacted] centrocampo con diligenza e spirito [redacted] sacrificio. «*Hanno avuto* [redacted] *buon ritorno, nel finale* — conferma Bettega —. *Ma sinceramente non mi sembra* [redacted] *siano mai stati particolarmente pericolosi. Di grosse occasioni non ne hanno avute*».

Esaminando l'incontro appena terminato, Bettega parla di «*classica partita dalle due facce*». «*Nel primo tempo loro hanno giocato bene* [redacted] *so*[redacted] *andati in vantaggio giustamente, anche se in modo un po' casuale* — spiega —. *Nella ripresa c'è stato un totale ribaltamento della situazione. E' venuta fuori la nostra carica, la nostra rabbia e c'è stato un rovesciamento totale. Non solo nel punteggio, ma anche in termini di supremazia di gioco. Sì, è vero che abbiamo avuto buone occasioni anche* [redacted] *primi* [redacted] *minuti, ma loro amministrarono bene il gioco, tenevano bene la palla*».

Adesso il distacco fra la Ro[redacted] e le inseguitrici è ridotto a un solo punto: [redacted] campionato [redacted] appena agli inizi [redacted] prima di giugno possono ancora succedere tante cose, perciò [redacted] discorso fra Roma e Juventus è ancora bene aperto. «*Non c'è solo la Roma* — precisa Bettega —. *Ci sono anche Inter e Torino. Quest'ultimo, soprattutto, che vince in casa e pareggia in trasferta. L'unica squadra* [redacted] *imbattuta*».

Giorgio Destefanis

PIEMONTE E LIGURIA: DALLA C AI DILETTANTI — *Hanno caratterizzato la domenica*

Imputato Cucchi, alzatevi!

Il Savona è in crisi, l'allenatore potrebbe anche aver «chiuso»

Brucia il ko dello Spezia

SAVONA — Le sconfitte interne bruciano, soprattutto quando sono inaspettate e quando arrivano a concludere un periodo che per il Savona ormai si può definire di crisi: sconfitta a Casale, stentato pari interno col Derthona, pareggio a Imperia contro un avversario ridotto in dieci uomini.

In casa come questo, sul banco degli imputati salgono l'allenatore e coloro che contribuiscono ad allestire la squadra, come i direttori sportivi. Quello del Savona, Tino Ciceri, appena finita la partita con lo Spezia, ha anticipato tutti con una dichiarazione un po' clamorosa ma quanto mai onesta.

«Mi assumo tutte le mie responsabilità — ha detto Ciceri —; *sono molto demoralizzato, col calcio a Savona potrei anche avere chiuso. Non si tratta di comperare gli elementi che mancano per coprire questo quel ruolo: sembra che manchi tutta la squadra».*

Poi Ciceri ha chiarito la sua idea: *«Non parlo tanto dal punto di vista tecnico, perché è l'allenatore il responsabile e saprà lui trarre le debite conseguenze. Questi giocatori sono hanno la mentalità giusta. Perdevano e giocavano come se fossero stati in vantaggio di due gol».*

Parole molto pesanti (adeguate però al risultato e al gioco), ma perlomeno sono oneste. Ciceri non si è tirato indietro, e si è assunto per la verità anche colpe sue, con l'onestà e la franchezza che gli sono proprie.

Adesso per il Savona s'inizia una settimana di fuoco. Inutile nascondere che anche la panchina di Cucchi è in pericolo. Per giunta, proprio oggi si apre il mercato di autunno.

Sandro Chiaramonti

Baby-gladiatore nel fango

Camolese si è rivelato il mattatore dei grigi al «Moccagatta»

Un ritorno impeccabile

ALESSANDRIA — Nel fango del «Moccagatta», Giancarlo Camolese si è rivelato tra i migliori dell'Alessandria. L'ex granata, poi passato alla Biellese e infine alla Reggina, ha fornito una prestazione positiva.

Assente da un mese per un fastidioso infortunio, ha conferito ordine e dinamismo alla squadra. A fine gara era soddisfatto. «Con il campo che c'era, miglior collaudo delle mie condizioni non poteva esistere. Spero di continuare e contribuire alla pronta risalita in classifica dell'Alessandria che merita veramente migliori posizioni».

Ieri nel derby con l'Asti ha scorazzato, ma con raziocinio, da una parte all'altra del campo. Il piccolo ma tenace atleta di S. Mauro Torinese, dove è nato 21 anni fa, si è comportato da protagonista. Ha costruito azioni d'attacco, interrotto manovre avversarie e si è anche trasformato in attaccante.

Quando i grigi sono sotto di un gol, Camolese ha sfiorato il bersaglio con un bel colpo di testa a lato. Però si è rifatto al 90'. Con un freddo smarcamento in un'area diventata sovraffollata, ha consentito a Canzonese di siglare la rete del pareggio.

Giancarlo possiede una [illegible] eccezionale ed un'ottima visione di gioco. In pratica è un elemento molto utile per l'Alessandria che necessita anche di cursori instancabili e dai piedi buoni. Serio, educato e indomito, ha concluso il derby praticamente irriconoscibile: il fango lo ricopriva dalla testa ai piedi, ma felice per il sudatissimo pareggio che consente ai grigi un piccolo passo avanti in graduatoria.

Roberto Gelato

Ragazzi da tenere d'occhio

Pinerolo stimola Messina

PINEROLO — Vent'anni a dicembre, Messina è senza dubbio il più giovane del Pinerolo; da dieci anni milita nelle file biancoblù, passando da una categoria all'altra, fino ad approdare, quest'anno, in prima squadra. Gli anziani lo hanno accolto bene: *«Mi hanno aiutato molto ad inserirmi nella squadra* — dice — *non facendomi notare il salto di categoria».*

Con Boggian, infortunato, è l'unico a vivere a Pinerolo e questa particolarità la sente ogni volta che scende in campo. *«Giocare davanti alla mia gente è una grossa soddisfazione che mi riempie ogni volta di gioia».*

Nella difesa biancoblù diretta da capitan Bochicchio, occupa il ruolo di libero, giocando tutti i palloni con precisione e senza troppi sofismi. Nonostante la sua non elevata statura, sa la cava nel gioco di testa, contrastando con successo le punte.

Molto prudente nel fare pronostici, Messina pensa che ogni partita sia importante e difficile, e prescindere dagli avversari, che troppo spesso vengono sottovalutati.

Massimo Oporti

Ancona la diga dell'Ades

ALBENGA — Appena diciottenne, Stefano Ancona si è guadagnato la maglia di [illegible] Ades Albenga. Otto giorni fa protagonista ad Acqui, ieri con l'Orbassano non ha avuto molto lavoro, ma un intervento sul finire dell'incontro ha salvato lo 0-0. È disteso in tuffo, deviando in angolo un tiro di Leotta che già faceva gridare al gol. E' una sicurezza tra i pali e lo riconosce anche [illegible] Bianchi, l'esperto portiere che gli ha lasciato il posto.

Dopo qualche campionato nelle serie minori, Ancona è stato nelle «giovanili» del Genoa. Poi, preferendo pensare anche a un diploma, ha scelto di giocare nella squadra di casa.

«E pensare — dice Ancona — che quando cominciai a giocare al calcio nelle file del San Filippo Neri, ricoprivo il ruolo di mezz'ala. In una partita, l'infortunio del portiere mi costrinse a guardia della rete. Dopo quell'episodio, l'allenatore, Giacomo Gandolfo, insistette per farmi indossare la maglia n.1.

Giuseppe Morchio

Il «miracolo» Sanremese ha un nome De Luca ha incantato anche Allodi

— Ha raccolto elogi da tutti: «Un gran lottatore, ci ha creato un sacco di fastidi», ha detto di lui Maurizio Bruno allenatore del Brescia. «Veramente in gamba», ha commentato, sempre riferendosi a lui, Italo Allodi spettatore di lusso in tribuna a Sanremese-Brescia.

Il «lui» tanto elogiato è Maurizio De Luca, centrocampista e capitano della Sanremese che ha disputato contro le «rondinelle» lombarde una delle sue migliori partite in campionato.

Maurizio De Luca, romagnolo d'origine, ma ormai sanremese d'adozione a tutti gli effetti, ha solo 25 anni, ma può considerarsi un veterano della squadra biancazzurra. E' l'unico superstite, insieme a Cichero, della squadra che cinque anni fa iniziò la scalata dalla D alla serie C1. Allora era arrivato giovanissimo a Sanremo alle spalle della formazione calcistica nelle «giovanili» della Juventus ed una sola annata tra i semiprofrofessionisti con il Baracca Lugo, una squadra a due passi dalla sua Ravenna.

Nessuno, allora, nemmeno lui probabilmente, immaginava che la sua avventura alla Sanremese potesse durare tanto. Sono cambiati tanti allenatori (da Elvio Fontana a Ezio Caboni, da Giancarlo Danova a Bruno Baveni, fino ad oggi Giorgio Canali) ma nessun tecnico ha saputo fare a meno di lui. E' un lottatore, generoso, inesauribile, dotato di un buon tiro. «Troppe volte impreciso», dicono i più critici dei suoi tifosi. Ma, in fondo, far gol non è strettamente compito suo. Lui deve darsi da fare a centrocampo, e lo fa con bravura e con più «mestiere» di quanto non dicano i suoi 25 anni.

Nel «miracolo-Sanremese» di questi tempi c'è anche il suo zampino, il suo apporto prezioso. E può capitare che in un match di lusso come quello contro il blasonato Brescia la maggior parte degli elogi sia tutta per lui.

Bruno M[illegible]

DE LUCA, UNA SICUREZZA

Le gesta di Brambilla infiammano il Robbiano

VERCELLI — Una fuga solitaria di 40 metri, vanamente braccato da difensori, che hanno tentato anche un placcaggio da rugby per fermarlo, quindi la finta per chiamare fuori il portiere, seguita dal tocco di interno nell'angolino più lontano.

Così Graziano Brambilla ha segnato il gol del 2 a 0 definitivo della «Pro» sull'Ivrea, infiammando finalmente il «Robbiano». *«Una rete importante* — ha commentato a fine gara —; *e dire che non mi sentivo bene; difatti, subito dopo il gol, ho chiesto al signor Vallongo di uscire e il "mister" mi ha accontentato. Però, che soddisfazione segnare di fronte ad un pubblico così».*

Nato 20 anni fa a Cassano d'Adda, vicino a Milano, Graziano Brambilla è all'ultimo anno dell'Istituto professionale per disegnatori meccanici. Abita ad Albignano e, nonostante il fatto che arrivi dalle «giovanili» dell'Inter, è acceso tifoso rossonero.

La «Pro» lo ha ingaggiato tre settimane fa per sopperire alle carenze di un attacco troppo spuntato. Il giovane ha impiegato due partite per carburarsi (non giocava da quattro mesi) e ieri è riuscito a sbloccarsi, anche psicologicamente, con un gol in cui ha messo in luce le sue doti di rilievo: velocità e freddezza.

Vallongo ha avuto parole assai lusinghiere nei suoi confronti a fine gara, e l'applauso del pubblico, quando ha lasciato il campo, per essere sostituito da Coppo, la dice lunga sul grado di popolarità raggiunto fra i tifosi dopo la splendida rete della sicurezza sull'Ivrea. L'intesa con Russo sta dando gli attesi risultati e diverse difese dovranno guardarsi da questo nuovo tandem d'attacco che promette di mettersi in rilievo a suon di gol.

e. mo.

■ **Il campionato di base-ball sarà articolato su due gironi a carattere nazionale con successivi playoff. Gruppo A: Torino, Novara, Milano, Parma, Rimini, Castenaso, Bollate, Lodi. Gruppo B: Nettuno, Grosseto, Bologna, Pesaro, Cus Parma, Fiorentina, Cosmos Anzio, S. Arcangelo.**

La danza dei trainer preoccupa Cargnelutti

— Proveniente dal «vivaio» della Juventus, passato all'Omegna stagioni fa, Massimo Cargnelutti, classe [illegible] ha [illegible] il campionato con grandi propositi. Dopo un'annata per tanti motivi sfortunata, il giocatore friulano ha iniziato alla grande, forse perfino con troppo ardore, a giudicare dalle squalifiche subite, tre nel giro di due mesi. Davvero troppe per uno che solitamente non manca di self control.

Alla tua seconda stagione in maglia rossonera, cosa pensi dei frequenti cambiamenti di tecnico e quali sono, secondo te, le possibilità della squadra?

«Mi sembra che effettivamente i cambi di allenatore siano un po' troppo frequenti all'Omegna. Secondo me danneggiano la squadra, perché ogni tecnico ha i suoi metodi, le sue idee, e bisogna continuamente [illegible] a [illegible]. Quest'anno, tuttavia il cambio si imponeva, e l'arrivo di Gori è stato un fatto positivo».

A. Martinazzi

Gli inutili rigori concessi a Pancera

CUNEO — Contro la Busallese sbagliò il rigore e il Cuneo dovette accontentarsi dell'1-1. Ieri contro la Biellese Marzio Pancera ha fallito la trasformazione, è stata un'esecuzione inutile, perché i biancorossi sono stati ugualmente sconfitti dai lanieri.

C'è qualcosa di sfortunato e fatalista nei rapporti fra il terzino cuneese e i calci di rigore, ma Pancera, rigori a no, è un beniamino del pubblico cuneese. Generoso e infaticabile, ha cambiato, dallo scorso anno, la zona di azione. A 31 anni, l'allenatore Zanelli gli ha chiesto di mettere la sua esperienza a frutto della difesa. Così, da terzino fluidificante, è diventato marcatore attento, alle prese con la punta avversaria più veloce.

Impiegato in banca, buon parlatore, Pancera è uno dei protagonisti più corretti del calcio dilettantistico: sa sentire in campo, quando occorre, ma non è mai sleale. Per questo piace ai tifosi. Le sue corse in velocità sulla fascia destra e l'abilità nei cross, sono pezzi di bravura.

Gualtiero Franco

Non tramonta il Prati del Sud

A 38 anni Scrignar, ex stella di Avellino e Benevento, gioca nel Cumiana

Goleador contro il Candiolo

Ieri in Cumiana-Candiolo (Seconda categoria, girone H) due giocatori hanno polarizzato l'attenzione degli spettatori, elargendo saggi di bravura tecnica, come solo chi possiede «piedi buoni» può fare. Sono Scrignar (Cumiana) e Cappellazzo (Candiolo) che in vista dei 40 anni, dopo un discreto passato in serie C e D, continuano ancora a... divertirsi, giocando con immutato entusiasmo.

Ricordiamo: Gino Scrignar nato nel [illegible] ad Albona (Pola), viene a Torino giovanissimo e con la Dinamo (società ora scomparsa) esprime le sue prime doti di goleador; a [illegible] anni è prelevato dall'Ivrea, per un anno in prestito alla Ternana (C), poi altri quattro campionati con la società eporediese (C e D). Nel 1968 viene ceduto all'Avellino (C), poi passa all'Ischia (D) e quindi al Benevento (due anni, C e D).

Al Sud è conosciuto come «il Prati della serie C», per la sua assomiglianza, sia fisica che di ruolo e di realizzatore, con l'ala sinistra della nazionale azzurra di quell'epoca. Rientra a casa nel '74, e continua con i dilettanti: Cafasse, Seo Borgaro (due anni) Bra, Pozzostrada (tre anni) Cumiana, Pino Maina, e ancora Cumiana, quest'anno, in veste di giocatore-allenatore. Si trasforma nel frattempo in mezzala di regia, senza abbandonare... il vizio del gol (anche ieri è andato a segno).

Grazie anche al suo fisico aitante e asciutto, Scrignar può ancora esprimere molto del suo bagaglio tecnico, rivaleggiando in finezze con il suo dirimpettaio di ieri, il «gran cervellone» Cappellazzo, classe 1945.

Cladinoro Bianco

I PERSONAGGI DEL CALCIO REGIONALE

La cronaca (questa volta) è tutta per loro

Talarico, uomo-derby: stop all'incubo

Dopo un lungo periodo di panchina l'ex attaccante della Novese risolve la gara di Omegna

«Sì, dopo il gol ho pianto»

NOVARA — «Sì, dopo quel gol ho pianto e mi [redacted] finalmente liberato da un incubo. Non [redacted] la facevo proprio più. Temevo di non essere più capace di giocare al pallone. Ieri, quando ho visto la posizione centrale di quella punizione, sono partito deciso, prendendo il pallone sotto il braccio, proprio come facevo alla Novese. Ho detto chiaramente ai compagni che quella punizione l'avrei calciata io. Ero convinto di far gol, lo sentivo dentro. Poi, quando il pallone ha gonfiato la rete, per me è stata la fine di un incubo. Sono partito urlando per tutto il campo, fino alla panchina, dove i compagni mi hanno schiacciato nel fango per abbracciarmi e fare festa».

E' lo sfogo di Tommaso Talarico, l'uomo derby di Omegna-Novara. Era appena entrato, a sostituire Scienza, quando mancavano solamente 19 minuti alla conclusione di una brutta partita destinata a chiudersi con un nulla di fatto.

Con una punizione magistrale da 25 metri, Talarico ha battuto Pagani, portando due punti preziosi alla sua squadra.

Giunto a Novara, la scorsa estate, con la fama del goleador, conquistata in sette stagioni [redacted] Novese e con un biglietto da visita recentissimo, tutt'altro che trascurabile (18 gol lo scorso anno, in 24 partite disputate nell'Interregionale), Talarico [redacted] convinto che quella [redacted] Novara fosse [redacted] sua grande occasione per sfondare anche [redacted] non più giovanissimo. Dopo alcune apparizioni al fianco di Scienza e Musiello però, il tecnico ha ritenuto che fosse troppo rischioso giocare con tre «punte».

Così Talarico è finito in panchina, impiegato solo sporadicamente. Lui che ha [redacted] voglia matta [redacted] giocare ed ha sempre bisogno di dimostrare a [redacted] stesso, prima che al pubblico, [redacted] non vivere un sogno, smaniava dalla voglia di rompere il mondo. Ieri è finalmente riuscito a dimostrare di essere ancora determinante, ed è rinato, perché per un cannoniere a digiuno, ne siamo convinti, non esiste migliore medicina del gol. Adesso sarà nuovamente relegato in panchina, oppure si penserà ad utilizzarlo con maggior frequenza?

Renato Ambiel

Seo vola col tris di Grasso

BORGARO — Nel Seo Borgaro che attacca, segna, si fa infilare e trova alfine la forza di chiudere la partita a suo favore, l'eroe è stato in tutti i sensi Aniello Grasso, 20 anni non [redacted] compiuti: ha segnato il [redacted] primo gol in campionato, poi ci ha preso gusto e [redacted] altre due occasioni ha trafitto il portiere della Busallese.

[redacted] non è stata una sorpresa: da un paio [redacted] settimane il suo exploit era nell'aria.

Cresciuto nella società, è stato prestato l'anno scorso al Ciriè. «*Quest'anno eravamo quasi intenzionati a confermare il prestito, ma a Ciriè hanno detto che il giocatore non era adatto alla Prima Categoria*», dicono i dirigenti del Seo.

Sembrava dunque una carriera finita sul nascere [redacted] invece questo ragazzone di 1,80 per [redacted] chili, non si [redacted] arreso. Impiegato in Coppa Italia nel ruolo di libero, ha rimediato una figuraccia, poi ha chiesto di essere spostato nel suo ruolo più congeniale.

Le sue reti di ieri [redacted] altrettante perle: la prima di opportunismo puro, rubando il tempo al terzino; la seconda [redacted] agilità, liberandosi nell'area affollata; la terza di potenza con [redacted] volata di [redacted] metri.

Giampiero Paviolo

E' Maione la sorpresa di Diano

DIANO MARINA — Una domenica [redacted] gloria per [redacted] Maione, 18 anni, studente del quinto [redacted] di ragioneria a Imperia, libero della Dianese [redacted] sino a otto giorni [redacted] a ora bomber a sorpresa [redacted] squadra.

Ieri il ragazzo, di fronte alla capolista Finale Ligure, che [redacted] prime cinque giornate [redacted] perso, ha segnato i due gol che hanno regalato alla Dianese [redacted] prima grossa soddisfazione [redacted] questa stagione.

Spiega l'allenatore rossoblù Carlo Spigno: «Maione non è certo un goleador, è stata una novità anche per me vederlo segnare una dopo l'altra le reti [redacted] nostro successo [redacted] a domenica scorsa l'ho fatto giocare nel suo ruolo, cioè libero, ma con il rientro [redacted] Caprile ho dovuto spostarlo sulla fascia. Aveva il compito [redacted] frenare le avanzate di Battistel: lo ha fatto molto bene e, sganciandosi, a una volta [redacted] avuto l'occasione di concludere».

Maione è a Diano Marina [redacted] stagioni. L'anno scorso nell'Under 20, ora in prima squadra. «Non [redacted] stati due grandi gol — ammette — ma l'importante è che siano serviti per battere il Finale. Un po' di fortuna ci voleva anche per noi».

Pier Paolo Cervone

Mondo Gila non perdona nemmeno [redacted] Moncalieri

SAVIGLIANO — Ha 31 anni, un fisico asciutto, una grinta da vendere. Ieri contro [redacted] Moncalieri ha messo a segno un gol da manuale e i tifosi lo hanno applaudito a lungo. E' Edmondo Gila, conosciuto in tutto il Piemonte come «Mondo», un «bomber» che tutte le squadre vorrebbero avere nelle loro file. Gli avversari ormai lo conoscono e sanno che, se lasciato solo, [redacted] centravanti che non perdona.

Ieri è stato preso in consegna da Veronese, che [redacted] riuscito, anche con l'aiuto di Ramazzina e Ricciardi, a fargli vedere pochi palloni giocabili. [redacted] quando Pastore gli ha «pennellato» [redacted] cross nell'area piccola, Gila non si è fatto sfuggire l'occasione. [redacted] fintato di scattare a sinistra, si [redacted] fermato, girato, e ha lasciato partire un tiro corto, ma imprendibile per Urban.

«Mondo» Gila è al Savigliano da due stagioni, dopo aver militato nell'Orbassano e nel Cuneo. E' un giocatore «puro» che dà in campo tutta l'energia che dispone. I tifosi rossoblù lo sanno e lo apprezzano per questa generosità. E' stato tra i più votati al [redacted] de «La Stampa», e giovedì, quando ha ritirato il premio, non si [redacted] lasciato andare a facili entusiasmi: «*Gioco in Promozione perché conosco i miei limiti, ma in questa categoria ho tanti veri amici*».

Fiorenzo Panero

Poletti, trainer per hobby conquista il suo «Borgo»

Terza vittoria consecutiva

BORGOMANERO — Durante la settimana, vende piastrelle per pavimenti e per bagni: quando gli impegni [redacted] gli consentono di arrivare in tempo agli allenamenti serali, lo sostituisce il direttore sportivo Antonioli, che è anch'egli un ex del Borgo, e che per di più ha giocato sino a qualche anno fa.

Italo Poletti (è di lui che stiamo parlando) non è in[redacted] allenatore [redacted] professione. E ci tiene a farlo sapere. «*Prima [redacted] tutto* — dichiara —, *viene il [redacted] lavoro, che mi dà tante soddisfazioni. Il calcio è l'hobby, piacevole senza dubbio: ma, appunto per questo, va forse sdrammatizzato*».

Poletti, 39 anni, aveva giocato nel Norgomanero di Meregalli, e di lì era passato [redacted] Piacenza in serie C: la sua carriera [redacted] giocatore era stata piuttosto breve a causa di un menisco. Da alcuni anni è tornato al calcio come tecnico: ha diretto squadre di categoria inferiore e, nella nuova stagione, ha esordito nell'Interregionale proprio alla guida del «suo» Borgo.

Appena qualche settimana fa, era ancora discusso: dopo le tre vittorie consecutive, Poletti, mister per diletto, si è conquistata la fiducia di dirigenti e tifosi.

Francesco Allegra

Aosta è rimasta senza il «cervello»

Putignano, gran regista, tornato a tempo pieno, si è fatto espellere nella ripresa

Cartesiano del calcio

AOSTA — *Michele Putignano, 24 anni, il «cervello». Il suo ritorno a tempo pieno al «Puchos», dopo la lunga riabilitazione al ginocchio sinistro operato per la rottura dei legamenti crociati, è stato rovinato ieri al 52' da [redacted] cartellino [redacted] che non meritava.*

Peccato, perché Michele era stato fra i migliori e in due occasioni era anche andato vicino al gol. Lui, comunque, dell'espulsione non vuole parlare. Allora gli [redacted] chiede [redacted] è. E lui: «Le mie origini [redacted] pugliesi, ma io sono nato a Torino dove, [redacted] do faccia [redacted] gran parte dei ragazzi normali, ho studiato e giocato a pallone. A scuola ho preso il diploma di geometra, nel calcio qualche soddisfazione [redacted] Victoria Ivest. Niente Juventus o Torino. Subito l'Aosta, [redacted] anni or sono. Di qui non mi [redacted] mosso più».

E' rimasto anche perché, dice, «la società mi ha aiutato quando [redacted] ho avuto bisogno». *Ora ha trovato lavoro a Torino, in proprio: trasporta il pane. E' rimasto a Aosta anche dopo la bella stagione scorsa, quando venne richiesto da altre squadre.*

«La Biellese — *dice Putignano* — so per certo che mi voleva, e me forse s'interessò anche [redacted] Cuneo, una notizia che lessi sui giornali. Per [redacted] sto bene qui, nessuna fretta di andar via». *E' il regista della squadra, indubbiamente il giocatore che [redacted] destreggiarsi in numeri da Brasil, ma si concede raramente alla platea, preferisce la razionalità, l'intelligenza, è un cartesiano del football.*

«L'anno [redacted] sono finalmente migliorato — *dice Michele* —, [redacted] ho avuto la sfortuna [redacted] imbattermi in troppi problemi fisici. Ora va meglio e anche questa gamba sinistra, operata di recente, la metto nel tackle

Sovente Putignano lascia scivolare i calzettoni sulle caviglie, alla «cacatola», come Sivori. Un vezzo? «No. E' che spesso, correndo, mi s'induriscono i polpacci. [redacted] li libero dalla morsa dei calzettoni, sto meglio. Tutto qui».

Dario Crestodina

Confalonieri la ginkana annienta il Derthona

CASALE — Fabrizio Confalonieri, terzino fluidificante del Casale, ha [redacted] glato, con una fantastica ginkana attraverso la difesa del Derthona, il gol decisivo del derby.

La rete, che [redacted] fatto scattare [redacted] piedi i supporters nerostellati, merita [redacted] essere vissuta con il protagonista. «*Dopo un'azione [redacted] sulla destra* — afferma Confalonieri —. *Mendo mi ha appoggiato la sfera e mi si è aperto un corridoio tra la retroguardia del Derthona. L'estremo difensore Piacentini [redacted] uscito alla disperata, sono però riuscito a saltarlo e a mettere nel sacco*».

Ventun anni, Confalonieri ha esordito fra i ragazzi del Seregno, disputando [redacted] questa formazione due stagioni di C2. Quest'anno è approdato a Casale. «*All'esordio non dovevo essere inserito come titolare* — afferma —; *poi, in seguito all'infortunio toccato a Grassi in precampionato, ho avuto la possibilità di giocare*».

Inserito in squadra, [redacted] stato protagonista per costanza e serietà, [redacted] portamento che suscita ammirazione fra i tifosi.

[redacted] **De Francisci**

Alpignano e Modenese una coppia indivisibile

ALPIGNANO — Pur avendo solo [redacted] anni, Sandro Modenese, bomber dell'Alpignano, è il giocatore simbolo [redacted] squadra. Da quindici anni milita nella società biancoceleste, dove ha percorso tutte le tappe calcistiche [redacted] carriera, dai «pulcini» alla Promozione. In possesso di un tiro secco e preciso e di un ottimo controllo [redacted] palla, sia di testa che [redacted] piede, si può definire [redacted] artista dell'area di rigore. Nella sua attività ha realizzato circa [redacted] reti (33 nelle due ultime stagioni), contribuendo notevolmente [redacted] prestigio dell'Alpignano.

Ieri, [redacted] gara persa contro l'Albese, [redacted] battuto [redacted] sempre dal 1' al 90' e, nonostante l'attenta guardia del coriaceo Baccarelli, è riuscito più volte ad impensierire il portiere Rabino, sfiorando il pareggio. Innamorato della propria squadra, ha finito anche [redacted] innamorarsi della figlia [redacted] presidente, [redacted] Pizio, che [redacted] sposato a [redacted] quale ha avuto [redacted] mesi fa una bellissima bambina, Sara, diventata la mascotte [redacted] squadra.

José Leva

Gallina, un altro talento sbocciato a Borgosesia

BORGOSESIA — La rive[redacted] [redacted] questo Borgosesia che, partito [redacted] l'obiettivo di disputare un discreto [redacted] pionato, si ritrova [redacted] indossare domenica dopo domenica i panni [redacted] protagonista, è [redacted] Gallina, terzino

Studente alle medie superiori, [redacted] nel vivaio locale, la [redacted] promessa granata, dopo appena un quinto del torneo [redacted] diventato un punto cardine di questa [redacted] pagine [redacted] giovane quanto sbarazzina. Sicurezza di un veterano, [redacted] passo dinoccolato, che [redacted] un templ[redacted] di primo ordine, Gallina è [redacted] anello di [redacted] catena di ragazzi lanciati negli ultimi anni avvedutamente dalla società valsesiana.

Entrato [redacted] prima [redacted] a furor di prestazioni convincenti nelle «minori», e dopo un [redacted] di [redacted] anno a Grignasco, [redacted] granata si è già guadagnato i galloni

Ieri, contro la capolista Borgoticino, Gallina, a dispetto [redacted] suoi [redacted] anni, [redacted] brava un veterano. Ad accorgersene non è [redacted] solo il pubblico di [redacted] granata, [redacted] Mastrini, il tecnico [redacted] dopo un'ora, per [redacted] gli spunti, ha [redacted] tato [redacted] invano [redacted] paio di [redacted]

Roberto Eynard

Marini, 35 anni, il grinta esempio e guida a Trecate

Capitano senza macchia

TRECATE — Adelino Marini, capitano [redacted] Trecate, è uno [redacted] quei terzini difficilmente superabili. Non è falloso, ma ha tanta grinta da rendere [redacted] vita dura a chicchessia. [redacted] 35 anni, [redacted] in campo non li dimostra: dal 1' al 90' il suo impegno non accusa flessioni ed è d'esempio per i compagni, così [redacted] si conviene ad un capitano che si rispetti. Anche ieri contro [redacted] Benacense ha contribuito, [redacted] parsimonia di energie, all'ennesimo risultato utile del «suo» Trecate.

Suo, perché Marini si sente trecatese, anche se è nato a Brescia, la «Leonessa» d'Italia (sarà per questo che in campo diventa un vero e proprio leone?). Trasferitosi a Trecate con la famiglia quando era an[redacted] un bambino, Adelino cominciò a giocare da que[redacted] parti ed approdò alla squadra biancorossa qualche [redacted] 12 anni fa.

[redacted] un anno — quattro stagioni fa — i responsabili del sodalizio lo cedettero in prestito. Sarà stata una coincidenza, ma quella fu la peggiore stagione bian[redacted] L'anno successivo Marini venne richiamato a Trecate [redacted] furor di tifosi

Marcello Sanzo

PRIMA CATEGORIA IN PIEMONTE — Risultati, classifiche e commenti

GIRONE A — Batte la Crevolese ed è al comando

Cameri, big da rispettare

CAMERI — Battendo la Crevolese (2-1) i neroazzurri di Cameri sono rimasti tutti soli in vetta alla classifica del girone «A» [illegible] Prima Categoria. E' stata una gara dai due volti: nel primo tempo la Ju. Cameri ha giocato [illegible] grande ritmo [illegible] dispetto del terreno assai pesante e ha letteralmente frastornato i gialloblù ospiti incapaci di fronteggiare le folate offensive di Bellesso [illegible] compagni lanciati dall'intelligente lavoro [illegible] centrocampisti [illegible] del giovanissimo Rocchetta in particolare.

[illegible] questo periodo i padroni di casa hanno violato per due volte la rete [illegible] Bortola: al 15' [illegible] Bellesso su punizione e al 30' [illegible] gran tiro di Orlando. In altre [illegible] occasioni i crevolesi si sono salvati.

Nella ripresa la metamorfosi. Forse convinti di [illegible] già vinto il match, i padroni di casa hanno rallentato il ritmo favorendo [illegible] reazione ospite. E' arrivato, così, al 70' il gol [illegible] Punchia e qualche «brivido» finale per la [illegible] capolista.

Alle spalle della Ju. Cameri, staccato di un solo punto, c'è il Romagnano che ha strappato un significativo pareggio a Meina, mentre un punto più sotto [illegible] l'Olimpia [illegible] il Baveno che ieri hanno pareggiato lo scontro diretto al «Cascinone» di Novara (ha segnato un gol anche [illegible] portiere [illegible] Sigismondi specialista nei calci di rigore).

Dal bassifondi si [illegible] finalmente staccato il Galliate che per il suo primo successo stagionale ha voluto fare le cose in grande: 3-0 al Crusinallo [illegible] maiuscola prestazione di tutta la squadra col «professore» in scienze calcistiche Brustio in cattedra.

Notevole anche la vittoria della «matricola» Romentinese [illegible] Dormelletto. E' stato questo [illegible] risultato a sorpresa della quinta giornata, mentre rientravano nelle previsioni della vigilia il successo del Bellinzago sul Carpignano e il pareggio fra Cerano e Suno, un pareggio acciuffato per i capelli dai padroni [illegible] (re- [illegible] all'88' [illegible] Arrigoni) che han- [illegible] dovuto giocare privi dell'apporto delle due punte Montecalvo e Chiodini.

Marcello Sanzo

Tre centri del Galliate

GALLIATE - CRUSINALLO 3-0 — **Galliate:** Bernardini; Marcellan, Nominelli; Bettio, Brignoni, [illegible]; Sette, Cuzzolin, Portoni (Ranzani 72'), Brustio, Gaboardi (Martelli 83'). **Crusinallo:** Minghini; Sano, Sansone, Mingrino, Cagnoli, Gallo, Pinto; Alessi, Barbieri, Oddina, Vigoni, Saglietti. **Arbitro:** Ballarè. **Reti:** Sette al 42' e all'86', Caboardi al 59'.

JU. CAMERI - CREVOLESE 2-1 — **Ju. Cameri:** Francia; Fabbria, [illegible] Paoli; Trivi, Ruspa, Testa; P[illegible] (Puricelli 70'), Rocchetta (Ruzza 80'), Bellesso, Orlando, Antonini. **Crevolese:** Bortola; Rondolini, Ferraris; Tomola, Zonca, Consoli; Punchia, Boggiani (Zani 40'), Donati, Oliva, Castellani. **Arbitro:** Ferro. **Reti:** Bellesso al 15', Orlando al 30' [illegible] Punchia al 70'.

CERANO - SUNO 1-1 — [illegible]**no:** Di Folco; Foglieta, Arrigoni; Roma, Basile, Marocchino; Fella, Sarti, Baraldo, Reghenzani; Bandi (Marino 55'). **Suno:** Francioni; De Santis, Ferrini; Carabba, Gaboli, Arrigo; Sacco, Prone, Gioria, Fronfillo, Sacchi. [illegible]**tro:** Boriani. **Reti:** Sacchi al 50' e Arrigoni all'88'.

OLIMPIA - BAVENO 2-2 — **Olimpia:** Sigismondi; Magnaghi, [illegible] O., Bragagnolo, Testoni, Costa; Maffei, Balci, Tamagni, Di Giovanni, Brustia R. **Baveno:** Bozzetti; Maiscarne, Galli; Gherardini, Fulgheri, Luvini; Caldarone, Vittoni, Donghi, Sartorisio, [illegible]. **Arbitro:** Schellino. **Reti:** Tamagni al 33', Caldarone al 39', Sigismondi su rigore al 44' [illegible] all'82.

BELLINZAGO-CARPIGNANO 1-0 — **Bellinzago:** Peretti; Tampieri, Valentini; Merlini, Barbero, Canazza; Prandi, Stano, Steccanella, [illegible]vio, Frigo. **Carpignano:** Casagrande; Scaramucci, Sali; Scapetti, Frassi, Tribolo, Ferretto, Pollo, Stampini, Campanaro, Loddo. [illegible] 84' Merlini. **Arbitro:** Zama.

DORMELLETTO - ROMENTINO 0-1 — **Dormelletto:** Facchi; Muscarà, Bartolamei; Lavrano, Dassi, Toei (55' Peloso); Righi, Gioria (75' Pelle), Pettaroni, Mancuso, Tagini. **Romentino:** Poletti; Brugnola, Frangipane; Gandini, Ferrari G., Castano; Ferrari Giorgio, Garini, Rossi, Andreoletti (21' Boninsegna), [illegible]. [illegible]**tro:** Nieri. **Reti:** 61' Baldi.

MEINA - ROMAGNANO 0-0 — **Meina:** Moiardi; Menzaghi, Cappelletti; Gattico, Cristina, Brini; Barbieri, Medalini, Turino, Margatoli, Terroni. **Romagnano:** Malengo; Barberi, Siviglia; Renolfi, Manfredda, Cavallazzi; Lorenzini C., Vicario, Bobice, Ferrarese, Lorenzini M. **Arbitro:** Corona.

Classifica: Ju Cameri p. 8; Romagnano 7; Baveneese, Olimpia Nov. 6; Cerano, Meina, Romentinese 5; Bellinzago, Crusinallo, Dormelletto, Galliate, Suneese 4; Crevolese, Carpignano 3.

GIRONE B — Derby nervoso ed arbitro troppo [illegible]

Nus, Sant'Orso in sette

NUS — *Quattro espulsioni, sei ammonizioni [illegible] due reti (1-1) [illegible] il bilancio della brutta partita tra Fenimus e Sant'Orso Gabetto. Un derby nervoso reso [illegible] più difficile [illegible] dalla pesantezza [illegible] campo [illegible] da una direzione [illegible] gara forse esageratamente severa. Il finale è stato convulso: il cartellino rosso [illegible] costretto il Sant'Orso Gabetto in sette uomini e chiuso l'incontro a gioco fermo. Ora il St. Orso attende con trepidazione [illegible] decisioni del giudice sportivo. Poco spazio alla cronaca [illegible] una partita che come gioco è durata solo 45 minuti.*

Unica nota positiva dell'incontro l'ottava rete del campionato per Franco Perruquet, che conduce in tranquilla solitudine la classifica cannonieri. Il Sant'Orso Gabetto batte il calcio d'inizio e si rende subito pericoloso con un tiro [illegible] di Bevolo terminato [illegible] poco fuori. Al 5' Dujany commette fallo su Morrone che reagisce scorrettamente rimediando l'espulsione.

Non passa [illegible] minuto [illegible] il St. Orso va in gol: realizza Fulvio Bosonin con un tiro al volo che s'insacca nel sette della porta difesa da Allera. La reazione [illegible] Fenimus è inconcludente, e sono [illegible] gli uomini della Sant'Orso a rendersi pericolosi colpendo un palo.

Il Fenimus, riordinato il suo gioco, raggiunge il pareggio dopo mezz'ora. Quaglia entra in area dove viene affrontato [illegible] a terra [illegible] Vuillermoz. L'arbitro indica [illegible] dischetto. Tira Franco Perruquet [illegible] realizza. Nella ripresa continua confusa la pressione del Fenimus che malgrado la superiorità numerica [illegible] riesce [illegible] concretizzare.

Al 70' inizia [illegible] disfatta del Sant'Orso. Prima viene espulso Mattio per proteste, quindi, [illegible] la stessa motivazione, Ramirez e Cerise. Il gioco viene prima spezzettato, quindi interrotto su un calcio [illegible] punizione a favore [illegible] Fenimus.

Leandro Enrico

A Vigliano reti bianche

VIGLIANO - PONT [illegible] — **Vigliano:** Ghirardelli; Dovana, Romanello G; Marino, Romanelo M., Bianchetto; Barbirato, Zanoni (73' Triban), Romanelo R., Conti, Giurato. **Pont** [illegible] Baratto; Bondon, Trevisan; Duval, Stevenin G., Martinelli; [illegible] (75' Teggi), Robino, Fernice II (85' Stevenin P.), Parisio, Di Carlo. Arbitro: Guerani.

VALDENGO - SANDICARISIO [illegible] — **Valdengo:** Siviero; Paschetto, Brovarone; Meneghello I, Lava, Meneghello II; Bernardi, Scotti, Coda Cap, Motta, Magaraggia. **Sandicarisio:** Seno; Formagnana, Romanello; Biasia, Averono, Guala; Dossena, Finati, Boggian, Albanese (80' Festa), Bider.

STRAMBINESE - CHARVENSOD 3-0 — **Strambinese:** Turcato; Francescato (30' Paravano), Monte; Faedda, Sarboria, Bullio; Chiaretta, Benno, Ragliani (60' Vanora), Ceretto, Modina. **Charvensod:** Simonetti; Joux, Drogo; Comà, Bertarini, Rossaro; Vigliecca (50' Mirta), Dell'Innocenti, Callipari, Crespani, Donato. Reti: 15' Ceretto, 55' Bertarini (autorete), 75' Faedda. Arbitro: Roccio.

[illegible] - **SANT'ORSO 1-1** — **Fenimus:** Allera; Statti, Pellissier; Nogara, Dujany, Desaymonet; Perruquet E., Della Zanna (54' Cerise), Quaglia, Brunier, Perruquet F. **Sant'Orso Gabetto:** Nogara; Mattio, Gagliannone; Vuillermoz, Cerise, Carlotto (78' Bosonin V.); Ramirez, Morrone, Bosonin F., Bevolo. Arbitro: Territo di Torino.

[illegible]**VO** - [illegible] 1-4 — **Valle Cervo:** Veronese; Vaglio G.P., Mansi (46' Benedetti); [illegible] Rella, Calvio, Confortini; Tiboldo, Sella (46' Chieppa), Fasano, Ghigo, Ferraro. **Quaronese:** Bonomelli; Seitomesi, Berrini; Oro, Conti, Micciché; Frigiolini, Bertoncini, Seguini, Villa, Baldo. Reti: 7' Frigiolini, 10' Baldi, 15' Frigiolini, 75' Seguini, 77' Tiboldo.

DUFOUR [illegible] - **PRO ROASIO 0-1** — **Dufour:** Genestrone; Del Zanno (81' Stragiotti), Cerri; Zandotti, Travaglio, Marrari; Botta, Rege, Zanetta, Osti, Cantoni (75' Cocca). **Pro** [illegible] Baglione; Pignatta, Stefani; Costenaro, Montaterralo, Albanese; Poletti (66' Peron), Zaffalon, Razzano, Bernardi, Vanoli. Rete: 55' Zaffalon. Arbitro: Zena.

Classifica: Quaronese, Bandicarisio p. 7; Fenis Nus, Strambinese, Vigliano 6; Charvensod, Maroe St-Vincent, Pro Rossio 5; Fulgor Valdengo 4; Dufour, S. Oreo Gabetto [illegible]; Pont Donnaz, Quincinettese 2; Valle Cervo 1.

GIRONE C — Netta vittoria (2-0) sul Rivara.

Eureka sola in vetta

RIVARA — *Con nove punti, l'Eureka Settimo, matricola del girone C della Prima Categoria, alla quinta di campionato [illegible] solo in testa alla classifica, avendo battuto il Rivara per 2-0 con reti di Berta al 26' e Gallino al 43'. Quattro vittorie ed un pareggio fanno della squadra diretta da Piero Stocco la protagonista del girone delle canavesane.*

Nata nel 1947, la società [illegible] partecipato a tutti i campionati giovanili piemontesi e quest'anno, dopo 35 anni [illegible] attività agonistica, [illegible] presente per la prima volta in Prima Categoria.

«Lo scopo della nostra società — *spiega Piero Dominietti, da ventotto anni presidente dell'Eureka* — è stato quello di valorizzare con il calcio i giovani della nostra città. Dal [illegible] fummo presenti solo con [illegible] squadra giovanile. Furono i dirigenti della [illegible]cietà [illegible] gli allenatori delle varie squadre ad iscriversi quell'anno [illegible] campionato di Terza Categoria. Nel [illegible] con una squadra "Under 23" vincemmo il campionato e l'anno successivo giocammo in Seconda Categoria. Fu l'allenatore Sattin [illegible] portare la squadra a quei livelli. Alla sua morte, fu Stocco [illegible] prendere le redini ed [illegible] guidare con successo la squadra. Per questo campionato ci siamo preparati bene [illegible] nel precampionato abbiamo partecipato [illegible] vinto al torneo Città [illegible] Venaria. Sapevamo che all'inizio molte squadre avrebbero stentato a trovare ritmo e gioco e stiamo approfittando dei male degli altri per far punti. [illegible] nostro [illegible] chiaro, non abbiamo ambizioni [illegible] salti di categoria, vogliamo solo restare in Prima per un campionato [illegible] assestamento.

Nicola Carrassso

Ciriè, Zanchi giustiziere

[illegible]' - **LIVORNO** [illegible] 1-0 — **Ciriè:** Chiatti; Piersimoni, Chisari; Bergamino, Benvenuti, Cruciani; Angelici (84' Calabrese), Zanchi, Franco, Buggia, Mutta. **Livorno Ferraris:** Bono; Bottamini, Tasinato; Sacchetti, Faghino, Corgnati I; Calliera, Corgnati II (57' Salusaoglia), Basso, Suffritti, Mesoero. Arbitro: Pisano. [illegible]: 8' Zanchi.

[illegible] - [illegible] 1-0 — **San** [illegible]**uro:** Pieracci; Piazza G., Ghezza; Calvo, Fassari, Iraci; Baroetto, Ossola, D'Adamo (75' Capocchiano), Piazza B., Berruti (85' [illegible]di). **Borgetorrazza:** Scapinello; Ruffinengo, Rimo; Boschet, Zola, [illegible] Nanni; Franchini, Argentini (D'Erino), Frulla, Ruocco, Ciarnelli. Arbitro: Tira. [illegible] 50' Berruti.

VEROLENGO - RENAULT GASSINO 2-1 — **Verolengo:** Bresso; Frola, Di Sarno; Verna, Mattieto, Bergamasco; Tucci (Lo Russo), Ambrosino, Albano, Ala, Mistura. **Renault Gassino:** Costanzo; Franceschetti, Costantino; Revagnani, Romano, Trunfio; Sernia, Di Corato, Abbatantuoni, Bragolin, Gastaldo. Arbitro: Alù. Reti: 20' Albano, 75' Verna, 90' Di Corato.

[illegible] - **CASELLE 1-0** — [illegible] Palassa; Santovito, D'Aversa; Scanavino C., Griglione, Sciacero; Scanavino F. (Pagliasotto), Palmieri, Negro-Ferrer, Gazzi, Martignano (Di Benedetto). **Caselle:** Moccia; Galottino, Accomasso (Ruggiero); Ruggero, Decosmis, Gianetti; Bertolone, Cerona (Lazzarin), Murtas, Sorrente, Fava. Arbitro: Polimeni. Rete: 20' Palmieri.

SETTIMO - CASTELLAMONTE 1-1 — [illegible] Varesio; Perazzolo, Muratore; Laudato, Mariani, Di Mauro; Agostaro (15' Cattarello), Broggi (65' Tancredi), Modica, Perucchetti, Cristiano. **Castellamonte:** Cordone; Pellone, Vincenti; Succo, Carbone, Marino; Ferrara (53' Cappa), Messina, Giordano, Vessuti, Totaro (78' Mascheroni). Arbitro: Terranova. Reti: 27' Giordano, [illegible] Modica.

SANTHIA' - LA NOLESE 2-1 — **Santhià:** Benatti; Loro, Lorini; Jon (Ferraris), Burbello, Manzo; Raisi, Valenza, Fusaro (Venturini), Mazzi, Gremmo. **La** [illegible] Fortunato; Franciolo, Veragnolo; Leonardi, Bedellino, Ercolin; Marino (De Biase), Denaro, Porrovecchio, Aurigemma, Galizia. Arbitro: Mazzarelli. [illegible]: 20' Fusaro, 62' Venturini, 65' Galizia.

VALLORCO - LA CHIVASSO 0-1 — **Vallorco:** Scalese; Pianetti, Costantino; Silva, Cavoretto, Tallon; Pinarello, Gianbianco (85' Nigra), Scutti, [illegible] (78' Vernieri), Calvi. **La Chivasso:** Muzio; Fabbian, Forno (30' Caligiuri); Pellegrini, Portelli, Ferrara; Carbone, Aleo, [illegible] Siena, Sala, Ciluffo. Arbitro: Preciavalle. [illegible] 10' Ciluffo.

Classifica: Eureka [illegible] p. 9; La Chivasso, Verolengo 6; La Nolese, Santhià 7; San Mauro 6; Renault Gassino, Rivarolese 5; Caselle, Castellamonte, Livorno Ferraris, Rivara, Settimo 4; Ciriè 3; Borgotorrazza, Vallorco 1.

GIRONE D — La Santenese sconfitta non si perde d'animo

Con Pasqua e Six Tau...

Sconfitta a sorpresa in casa dall'Orionevallette, la Six Tau Santenese ha perso la testa della classifica [illegible] la volontà e [illegible] speranza [illegible] condurre un campionato al vertice.

Risorta dalle ceneri della brutta stagione scorsa, in cui [illegible] evitato la retrocessione grazie [illegible] quoziente reti migliore di due gol rispetto al Cambiano, la squadra biancoverde restata pressoché inalterata nei quadri sta dimostrando [illegible] tutti i numeri per primeggiare.

Ben organizzata in difesa e a centrocampo, effervescente all'attacco, la formazione presieduta da Giacinto Di Torrice [illegible] allenata da Gian Carlo Migliore nel corso dell'estate ha letteralmente cambiato volto. «Ci [illegible] portato fortuna la sponsorizzazione della Six Tau — *afferma Di Torrice* — e la fusione con la società Rossanero che militava in Terza categoria. Il resto lo hanno fatto, e spero continueranno a farlo, i vari Sinopoli, Boscolo, Moschini, Graglia e Sicillano, un quintetto di atleti di buona levatura tecnica [illegible] quale ab- [illegible] aggiunto, da pochi giorni, [illegible] noto [illegible] bravissimo Benedetto Pasqua proveniente dal Moncalieri».

Pur avendo [illegible] calciatori tesserati, la S.T. Santenese ha solo due squdre in attività: quella che milita in 1ª catego- [illegible] [illegible] quella partecipante [illegible] campionato Under 19.

«E' un handicap al quale [illegible] ponendo rimedio».

José Leva

Doppietta del «Meroni»

MERONI CASCINE [illegible]: [illegible] — [illegible] **Cascine** [illegible] Guaico, Ghio, Cappelletto, Di Falco, Muzzupappa, Cornacchia, Lo Sciuto, D'Arrigo (60' Falbo), Malcangi, Ferro (70' Morgano), Coppola. **Amatori:** De Angelis, Costa, Morrone, Alfieri, Barolo, Dalla Riva, Basile, Martone (60' Paca G.), Parisi, Verducci, Villaverde (70' [illegible] G. F.). [illegible] Ferrandi. Reti: 4' e 75' Lo Sciuto.

CONDOVE-VICTORIA IVEST: 0-0 — **Condove:** Cullino, Martin, Campobenedetto, Agostini P. L., Listello, Agostini A., Beltrame (75' Arca), Jannon, Romagnino, Vercellino, Dossena. **Victoria** [illegible] Bertonelli, Vocale, Lamblase, Parvopasso, Modasseri, Congionti, [illegible] Dio, Doglioli, Bovolenta, Notario, Frera. Arbitro: Bruni.

NICHELINO-CORSICA [illegible] 4-1 — **Nichelino Chicco d'Oro:** Rubicondo, Solla, Agostini, Spada, Taurisano, Marotta, Favale, Russano (46' Avaro), Misilmeri, [illegible] Gallo, Fresia. [illegible]: Carione, Gatta, Zurma, Romussi, Maniero, Cofano, Fossi (70' Alderuccio), Racca, [illegible] Giorgio, Pedone, Pastore. Arbitro: Rodin. [illegible] 10' e 68' Fresia, 24' e 40' Misilmeri, 60' Pedone.

[illegible] **AURORA-GRUGLIASCO: 3-0** — [illegible] **Aurora:** Monticone, Nitti, Galeassi, Castagneri, Serra, Nocca, Ricciardi, Cedivitis (57' Sette), Riversa, Masinari, Ghemo (54' Chiricò). **Grugliasco:** Pavia, Brunetti (65' Crivellari), Diurno, Fusetti, Scarpelli (65' Seccia), Carpentieri, Guell, Falcetto, Mangino, Bredica, Ricotta. Arbitro: Costella. [illegible] 56' e 82' Chiricò, [illegible] Nocca.

[illegible] **1-2** — **Lancia:** Roscio, Gattoglio, Asinari, Modenese, Abbena, Fornaresio, Carrieri, Taraglio, Ferrario, Jacolino, Cossu. [illegible]**sa:** Martellosio, Cadeiano, Pellissero, Assetta, La Torre, Tua, Ventura, Zerbona, Neroni, Cataldo, Ferrari. Arbitro: Caputo. [illegible] [illegible]' e 72' Cataldo, 24' Carrieri.

LUCENTO-LASCARIS: 1-1 — **Lucento:** Farruggia, Mirante, Bongiovanni, Conte (46' Simone), Bertolino, Casagrande, Calabrese (75' Leonardi), Durante, Jezzi, Testa, Sollena. **Lascaris:** Poletti, Bisi, Sarnino, Carosio, Appiano, Gibin, Pontremoli, Memeo, Crivellari, Mancini, Beltrami. Arbitro: Molto. Reti: 4' Jezzi, 88' Mancini (rigore).

PRO COLLEGNO COLLEGNESE-ALMESE 1-1 — **Pro Collegno Collegnese:** Frassati, Pitton, De Michele, Salvatore, Meloni (57' Falcone), Ambrosio, Cavallo, Lorenzoni, Lanzoni, Rondinone, Roncon. [illegible] Gavino, Maniguerra, Foradini, Baccaris (82' Scandella), Grego, Parmigiani, Di Leva, Castagno, Barbaro, Raimondi, Benedicenti. Arbitro: Ricigliano. [illegible] 4' [illegible] (autorete), 31' Raimondi.

SIX TAU SANTENESE-ORIONEVALLETTE: [illegible] — [illegible] **Tau** [illegible] Guarise, Boscolo, Fava, Graglia, Pinto, Moschini, Veneziano, Omizzolo, Pasqua (46' Genova), Sinopoli, Sicillano (46' Scisciona). **Orione-** [illegible] Pierro, Bruno, Cracas, Di Giacomo, Garbin, La Terra (80' Longo), Rabino, Capuano, Lancione, Zancanaro, Monopoli (85' Armano). Arbitro: Mauro. [illegible] 30' Di Giacomo, 51' Rabino, [illegible] Sinopoli.

Classifica: Meroni C. Vica p. [illegible] Nichelino, Santenese, [illegible] 7; Lucento, Orionevallette, Pro Collegno [illegible] 6; Lascaris 5; Almese, Corsica Beinasco, Grugliasco, Victoria Ivest, [illegible] Aurora 4; Amatori, Condove [illegible] Lancia 2.

PRIMA CATEGORIA — Risultati, classifiche e commenti

GIRONE E — Il dirigente dell'Acaja parla dei programmi della società

Grasso: «Il futuro nei pulcini»

FOSSANO — *«E' stata [redacted] partita stregata: abbiamo incontrato un portiere in giornata di grazia che ha parato palloni impossibili; nonostante tutto siamo riusciti a passa- [redacted] in vantaggio ma poi nel giro di dieci minuti ci hanno raggiunti e superati. Una [redacted] beffa ma il calcio riserva anche di queste sorprese. Siamo un po' [redacted] delusi pensando al pubblico che perlomeno si [redacted] divertito; nonostante [redacted] campo fosse al limite della praticabilità per la pioggia abbia- [redacted] dato vita ad un'ottima partita. E far [redacted] che il pubblico si diverta è una delle nostre prerogative. Noi siamo per il bel gioco anche [redacted] qualche volta lo spettacolo [redacted] [redacted] scapito del risultato, [redacted] [redacted] si può sempre vincere e l'importante [redacted] che i tifosi e la gente che viene allo stadio vada [redacted] casa soddisfatta».*

Lo dice Franco Grasso, dirigente-addetto stampa dell'Acaja Fossano che ieri [redacted] stata superata sul proprio terreno dal Boves per 2 a 1 dopo la sonora vittoria (4 a 0) della domenica precendente con il Piossasco, coincisa con i festeggiamenti per [redacted] decimo anno di attività.

«Prima [redacted] ieri avrei potuto dire che [redacted] nostro obbiettivo in questa stagione era di arrivare tra le prime tre — prosegue Grasso — *dopo il quinto posto dello scorso campionato; indubbiamente la sconfitta con il Boves ridimensiona per il momento le nostre ambizioni anche [redacted] il campionato è ancora lungo e tutto [redacted] giocare. Quest'anno non c'è [redacted] formazione "ammazza campionato" come la Carmagnolese nella scorsa stagione e il torneo si presenta, dunque, molto incerto e aperto a qualsiasi risultato anche se credo che alla distanza formazioni come la Valeo [redacted] la Narzolese riusciranno ad emergere. Noi* — aggiunge [redacted] dirigente dell'Acaja — *alla Promozione [redacted] penseremo il prossimo campionato perché siamo convinti che pri- [redacted] di raggiungere un certo obbiettivo bisogna crearsi le basi. L'Acaja quest'anno ha puntato sul settore giovanile. Abbiamo allestito sei formazioni, dai pulcini all'Under 20, perché il vivaio rappresenta [redacted] nostro serbatoio, il nostro futuro. [redacted] abbiamo allargato [redacted] gruppo dirigenziale che ci ha assicurato anche una maggior solidità finanziaria».*

L'obbiettivo finale della società [redacted] [redacted] quello [redacted] arrivare tra qualche [redacted] ai livelli dell'altra formazione cittadina, la Fossanese, che milita in Promozione. Praticamente immutata rispetto allo scorso [redacted] la rosa dei giocatori: confermato Beppe Fea sulla panchina, [redacted] stato ingaggiato un solo elemento, il difensore Caruana, [redacted] anni, dal Manta. La squadra «ruota» attorno [redacted] capitan Manfredi, al centravanti Di Pietro (*«ingaggiato lo scorso anno* — spiega Grasso — *è stato il nostro unico grosso sforzo finanziario in dieci anni di attività, ma [redacted] valsa la pena»*) e a tre giovani «gioielli» del vivaio: Ghillardi, Operti e Gianoglio ambiti [redacted] varie squadre di serie superiore. *«Ma non li abbiamo ceduti* — conclude il dirigente dell'Acaja — *perché con loro contiamo di raggiungere certi traguardi».*

Pier Paolo Luciano

Perosa: ed è cinquina

PEROSA-VINOVO [redacted] — **Perosa:** Pegoraro; Vinci (Gavazzi 72'), Lovera; Ciot, Pronelli, Bruno; Genchi (Tron 66'), Ferrero, Micol, Fassi, Morganti. **Vinovo:** Saracano; Pasciutti, Domenino; D'Amico, Canavese, Rizzo (Savino 45'); Montanta, Aurlocchio, Berardo, Cammino, Rivero. **Reti:** Genchi [redacted] 15, Fassi al 20' e 54'(entrambi [redacted] rigore) Micol al 62', Bruno all'81'.

VILLAFRANCA-ATLETICO PINEROLO 2-1 — **Villafranca:** Dattilo; Maino, Girardello; Galfione, Crepaldi, Luciano; Caramellino, Gravina, Musso, Brignolo, Condello. **Atletico Pinerolo:** Benenati; Gilli, De Pietro; S. La Spina, [redacted] La Spina, Olivero; Costabello, Antonaccio, Siccu, Pitzalis, Perone. **Reti:** Caramellino al 25', Condello [redacted] 50', Pitzalis all'84'. **Arbitro:** Ferrero di Cuneo.

BARGE GALFER-VIGONE 4-3 — **Barge Galfer:** Musco; Merlo, Lomi; Cattozzi, Zaino, Borgna; Bourchet (Mattio 65'), Fervier, Coalova, Mazza, Collino (Zaino II 55'). **Vigone:** Savino; Belforte, Druetta; Costamagna, G. Marchisio, F.Marchisio; Franzé, Monetti (Lamanna 46'), Condello, Gili, M. Marchisio. **Reti:** Cattozzi [redacted] 4 e 25', [redacted] Marchisio all'8', Mazza al 35', Druetta (autorete) al 43', Condello [redacted] 55', Monetti all'80'.

PIOSSASCO-PRO DRONERO 2-2 — **Piossasco:** Marco; Merlin, Petazzi; Accossato, Giuliano, Palermo; Falconieri, Russo, Scrufari (Artuso 85'), Iosa, Costantino. **Pro Dronero:** Oberto; Lerda, Mandrile; S.Oberto, Morello, Raina; Bruna, Cavallo, [redacted] Morello, Margaria, Corino. **Reti:** Falconieri al 1', Scrufari [redacted] 5' Pierfranco Morello al 30 e 35'.

ACAJA FOSSANO-BOVES 1-2 — **Acaja Fossano:** Sarale; Ferrero, Gianoglio; Manfredi, Ciravegna, Ramonda; Marchisone, Operti, Di Pietro, Ghillardi, Capra. **Boves:** Dutto; Zordan, Perazzolo; Pepino, F. Armando, S. Armando; Rancurello (Arnaudo 70'), Lovera, Massucco, Consolino, Dutto. **Reti:** Operti al 60', Massucco al 75', Dutto B. all'81'.

NARZOLESE-SALUZZO 1-1 — **Narzolese:** Rossi; Gonella (Falco 55'), Massimino; Martinelli, Lanzardo, Morra; Borza, Mazzola, Abrate, Borio (Torchella 55') Mellano. **Saluzzo:** Genovese; Casaglio, Cravero; Lehmann, Rinaudo, Bosio; Ciria I, Ciria II, Gallo (Genova 82'), Seimandi, Chiorone (Oliva 88'). **Reti:** Cravero 60' Mellano 66'.

CORNELIANO-VALEO MONDOVI' 1-3 — **Corneliano:** Berrino; Giordana, Bagnasco; Sarullo, Rosso, Sandri; Carena (Tagliano 70'), Abellonio, Lingua, Viberti (Aloi 70') Pezzuto. **Valeo Mondovì:** Vercellone; Randazzo, Viale (Occelli 60'); Falco, Cappai, Biangetti; Miceli, Gallone, Balocco, Murgia, De Angelis (Abbate 60'). **Reti:** Miceli al 15' e al 50', Abbate al 68', Sarullo (rigore) 86'.

Classifica: Barge, Narzolese, Pro Dronero, Valeo p. 7; Boves 6; Acaja, Perosa, Saluzzo, Villafranca 5; Atl. Pinerolo, Vigone 4; Corneliano, Piossasco, Vinovo 2.

GIRONE [redacted] — Soddisfazione per il successo sull'ex capolista Gaviese: 2-1

Il colpo gobbo della Balzolese

BALZOLA — *Colpo gobbo della Balzolese nel campionato dilettanti Prima categoria girone F che ha superato l'ex capolista Gaviese per 2-1.* «Abbiamo giocato molto bene nel primo tempo — *sottolinea Giuseppe Varalda, direttore sportivo della Balzolese* — [redacted] non abbiamo saputo sfruttare [redacted] realizzare [redacted] gran volume di gioco creato».

«Nella ripresa [redacted] Gaviese ha riequilibrato il risultato, beneficiando all'85, di un rigore contestatissimo — *ricorda il presidente della Balzolese, Mario Botta* —, il nostro terzino Toriano, per difendersi da un bolide, si [redacted] protetto istintivamente il ventre con le mani: l'arbitro ha ravvisato in- [redacted] l'intenzionalità del fallo e [redacted] ha trasformato per la Gaviese. In zona Cesarini — *conclude il presidente* — su azione di contropiede, Arciprete è stato atterrato in area [redacted] Spampinato, [redacted] penalty, non ha fallito il bersaglio».

Un primo tempo, dunque, di netta marca balzolese ed [redacted] ripresa che ha visto la Gaviese dominare il centrocampo con un gol [redacted] Castanò annullato al 50' per fuorigioco ed un finale da cardiopalma.

La Balzolese vanta [redacted] passato illustre. La società è sorta nel 1908 e nel 1930 vinse il campionato [redacted] serie D conquistando la militanza in serie C. «Siamo ritornati in Prima categoria — *ricorda il presidente della Balzolese, Mario Botta* — dopo aver vinto il nostro girone in Seconda categoria con [redacted] punti ed [redacted] superato nello spareggio il Carisio per 3 a 1».

Dalle file della Balzolese so- [redacted] usciti Ravetti, Rosa e Bertinotti, tre campioni d'Italia nell'anno in cui il Casale vinse il campionato di serie A.

Fra [redacted] giocatori illustri del passato Guglielmino Opezzo che dalle file della Balzolese passò alla Sampdoria, al Palermo e infine alla Juventus. Altro nome illustre è Egidio Morbello all'Inter all'epoca di Herrera dopo aver giocato nell'Alessandria, nella Roma [redacted] nella Spal.

Con tanti trascorsi illustri la Balzolese — edizione 1982-83 — non vuole correre il pericolo di sorprese. Ha iniziato in sordina per poi vincere 3-0 con il Cascinagrossa [redacted] pareggiare 2-2 [redacted] S. Giuliano Nuovo domenica scorsa. «Ci basta fare un campionato onorevole — *sottolinea ancora il direttore sportivo Giuseppe Varalda* — il pubblico sembra comprenderci e il tifo domenicale non manca. La nostra ambizione [redacted] disputare un buon campionato dilettanti senza tralasciare possibilità di sorta».

Gianluigi Peranzi

Quattordio, quanti gol!

QUATTORDIO-SAN GIULIANO NUOVO 6-1 — **Quattordio:** Ballerini; Burbello, Sciscio; Musso, Carrà, Vannicola; Sacco, Poggio, Polato, Spadonaro, Emma (61' Vecchiet). **San Giuliano Nuovo:** [redacted]lia; Rossini (70' Rolando), Colla; Massobrio, Robotti, Bruschetta; Bottino, Teluri, Galardino, Mantovani, Sardi. **Arbitro:** Caruso. **Reti:** 40' Vannicola, 49' Musso, 68' Gemma, 73' Polato, 80' Gemma, 86' Mantovani, 90' Poggio.

[redacted] 1-2 — **Ozzano:** Rosso; Villanova, Mancini (46' Dentello); Marinone, Ferrato, Guerrato; Bedoglia (80' Opezzo), Peruzzo, Bovio, Lorenzini, Giovenco. [redacted] **Preda:** Bello, Masuelli; Traversa, Germano, Ferraro; Maccarone, Mignosi, Campisi (54' Barchi), Grasso, Ipa. **Arbitro:** Olivieri. [redacted] 45' Marinone, 50' Bovio, 70' Barchi.

SANDAMIANESE-MONFERRATO (rinviata per impraticabilità [redacted] campo).

SANTOSTEFANESE-CASCINAGROSSA 1-1 — **Santostefanese:** Volo; Alossa, Cane; Poggio, Oblice, Garbarino; Stella, Terzolo, Bergamasco, Dal Benzio, Manzo (80' Alossa II). **Cascinagrossa:** Orlandi; Maran- [redacted], Legnaro; Tacchino, Zunino, Vendramin; Faina, Calvera, Calvio, Manzolin, Raviola (70' Cartasegna). **Arbitro:** Lana. **Reti:** 64' Stella, 86' Legnaro.

SERGIO COMOLLO-COSTIGLIOLE 0-2 — **Sergio Comollo:** Desai; Secco (20' Parodi); Lovati; Ciampi, Olivieri, Albanese; Lanza, Lorenzon, Borghello, Bisignano, Pantellini (46' Balardi). **Costigliole:** Voglino; Tiri, Murador; Candela, Gobbo, Spezziale; Marcon, Tosetti, Amaturzo, Ingrasci, Marinielli. **Arbitro:** Alessio. **Reti:** 12' Amaturzo, 25' Marinielli.

SPINETTESE-ASCA GALIMBERTI 1-1 — **Spinettese:** Guzzon; Pirrone (63' De Faveri), Legnaro; Massone, Zoltarelli, Parodi; Venezia, Mai- [redacted] (80' Pagella), Scaletta, Vecchio, Caneva. [redacted]: Morbelli; Montin, Mollettieri; Dini, Inversi, D'Angelo; Beltrame, Maestri, Guerci, Gerace, Aime. [redacted] Bignoli. **Reti:** 8' Guerci, 55' Pirrone.

BALZOLESE-GAVIESE 2-1 — **Balzolese:** Azzalin; Torriano, Martinotti; Stoppa, Pozzolo, Coppo; De Stefani (83' Bardelli), Spampinato, Ceri (66' Craxino), Mignone, Arciprete. **Gaviese:** Cantone; Motto, Zillo (65' Re); Traverso, [redacted], Focante; Cosentino, Castanò, Fazio, Chiapuzzi, Sericano (66' Ruzza). [redacted] 8' Arciprete, 85' Benso, 90' Spampinato.

Classifica: Quattordio p. 7; Balzolese, Gaviese 6; Asca Galimberti, Costigliolese, Felizzano, Ozzano, S. Giuliano Nuovo 5; Cascinagrossa, Monferrato, Sandamianese, Santostefanese, S. Comollo, Spinettese 4.

La seconda

GIRONE [redacted] Briga-Viscontea 2-1; Mercurago-Cristinese 3-1, Lesa-C.T.P. Intra rinv.; Nebbiunese-Domodossola 0-1; Fondotoce-Gargallo 1-1; Montecrestese-Pievese 5-2; Sazzese-San Maurizio 1-0.

Classifica: Domodossola p. 8; Fondotoce, C.T.P. Intra, Montecrestese, Sazzese 6; Cristinese, Pievese, Viscontea 5; Briga, Mercurago, S. Maurizio 4; Gargallo 3; Lesa, Nebbiunese 2.

GIRONE [redacted] Bogogno-Casalvolone 2-4; Borgolavezzaro-Fontanettese 2-1; Cavaglio-Granozzese 2-0; Piombese-Ghemmese 3-1; Sanmartinese-Maranese 1-1; Pernatese-Varalpombiese 1-1; Villaggio Dalmazia-Vespolate 2-0.

[redacted] Borgolavezzaro p. 8; Casalvolone, Cavaglio, Granoz- [redacted] Maranese, Piombese, Villaggio Dalmazia 6; Pernatese, Varalpombiese 5; Bogogno, Fontanettese, Ghemmese, Sanmartinese, Vespolate 3.

[redacted] **C:** La Cervo-Lessona 2-1; Cavaglià-Crevacuore 0-1; Verrone M. L.-Massazza 3-2; Villaggio Lamarmora-Mossese 1-1; Salussola-Occhieppese 0-1; Pettinengo-Spolina 1-1; Pray-Valdengo 3-2.

Classifica: Crevacuore p. 8; Mossese, Verrone M. L. 7; La Cervo, Occhieppese, Pettinengo, Pray 5; Salussola, Spolina 4; Cavaglià, Massazza, Valdengo, Villaggio Lamarmora 3; Lessona 0

GIRONE D: Gressan-Anpi Elter 0-0; Arnad-Châtillon 1-2; Coumba Freide-Bellavista 1-2; Borgofranco-Morgexcarbo 2-1; St. Pierre-Issogne 0-1; Verrès-Quart 4-0; [redacted]. Christophe-Sarre Chezallet [redacted].

Classifica: Sarre Chezallet p. [redacted] Bellavista, Châtillon 7; Borgofranco, [redacted]. Christophe 6; Gressan, Morgexcarbo, Verrès 5; Anpi Elter, Arnad, Issogne, [redacted]. Pierre 4; Coumba Freide 2; Quart 1.

GIRONE E: Saluggese-Alicese 0-0; Atletico Vercelli-Fontanette- [redacted] 1-2; Villata-Bianzè sosp.; Borgodalese-Piemonte Sport 3-1; Caresanese-Popolo 1-1; Pondarenese-Tronzanese 3-5; Pro Palazzolo-Ronzonese 1-1.

Classifica: Tronzanese p. 8; Popolo, Ronzonese 7; Bianzè, Fontanettese, Pro Palazzolo 6; Atletico Vercelli, Caresanese 5; Alicese, Villata 4; Piemonte Sport 3; Borgodalese, Ponderanese 2; Saluggese 1.

GIRONE F: Bert. Villanova-Locana 2-1; Busanese-Tecnocalcio 1-1; Rivarossese-Caluso 0-0; Tonenghese-Forno 3-2; Sanglustese-Palazzo 5-2; Piverone-Soveco Esperanza 2-1; Rodallese-San Giorgio Can. 5-1.

Classifica: Rodallese p. 9; Bert. Villanova 7; Tecnocalcio, Sanglustese 6; Tonenghese 5; Busanese, Caluso, Forno, Locana, Rivarossese 4; Piverone, San Giorgio Can., Soveco Esperanza 3; Palaz- [redacted] 2.

[redacted] Venaus M. Susa-Giaveno 4-1; Borgo [redacted]. Remo-Rivoli Rivolese 1-1; Bussoleno-Pro Cascine Vica 0-0; Pianezza-Caselette 1-1; Coazze-Borgonese 2-2; Druentina-Paradiso L. R. 3-1; Univer- [redacted] Rosta-Pozzostrada 1-1.

Classifica: Borgonese p. 8; Bussoleno, Coazze, Druentina, Venaus [redacted]. Susa 7; Paradiso L. R., Pozzostrada, Universalcase [redacted]. [redacted] 6; [redacted] Rivolese 5; Giaveno, Pianezza 3; Borgo [redacted]. Remo, Caselette 2; Pro Cascine Vica 1.

GIRONE H: Airaschese-Social C.T.O. 0-2; Autoric. Amatori-B.F. Cambiano 1-1; Borgo Mercato-Luserna 2-5; Cumiana-Candiolo 2-3; Rivalta-La Loggia 8-0; Crociera-Villar Perosa 2-2; Volvera-Trofarello 1-2.

Classifica: Candiolo, Luserna p. 8; Autoricambi Amatori, Social CTO 0; B.F. Cambiano, Crociera, Trofarello, Villar Perosa [redacted] Rivalta [redacted] Airaschese, Cumiana 4; Borgo Mercato, La Loggia, Volvera 1.

[redacted] **I:** Amicizia-Pianese sosp. per [redacted]d.; Atletico Fortino-Ardor S. Francesco 5-2; Chivassese-Devesi 2-2; Subalpina-Giardin Palatino 1-1; [redacted] S. Benigno-Leinì 0-3; Mondialpol-V. Maroso Corleone 1-0; Brandizzo-Montanaro sosp. per impr.

Classifica: Mondialpol p. [redacted] Chivassese, Leinì, Montanaro, Real S. Benigno, Subalpina [redacted] Devesi [redacted] Ardor [redacted]. Francesco, Atletico Fortino, Giardin Palatino 4; Brandizzo, V. Maroso Corleone 3; Amicizia, Pianese 2.

[redacted] **L:** Junior M. Testona-A. Picchi 4-1; Aux. Valdocco-Rifugio d'la Goba 1-0; Barracuda F.-San Giorgio To 1-2; Mirafiori Carr. Ruiz-Bogino V. Nuovo [redacted] disp.; Pino Maina-G.A.R. 1-2; Spartalemel-Junior Nellese 6-0; Pilonetto-Loescher 7-1.

[redacted] Junior [redacted]. Testona [redacted]. 10; Pilonetto [redacted] G.A.R., San Giorgio To 7; Spartalamet 6; Barracuda, Rifugio d'la Goba 5; [redacted]. Picchi, Aux. Valdocco, Bogino V. Nuovo, Loescher 4; Pino Maina [redacted]; Junior Nellese 1; Mirafiori Carr. Ruiz 0.

GIRONE M: Beinette-FF.GG. Cuneo 3-1; Calc. Dilett. Verzuolo-Savigliano 81 3-1; Scarnafigi-Cavallermaggiore 0-3; Clavesanese-Moretta 0-1; Marene-Cuneo Saetta 2-1; Garessio-Robilante 2-3; Pedona-Manta 0-0.

Classifica: Calc. Dilett. Verzuolo, Clavesanese p. 8; Cavallermaggiore, Garessio, Moretta 7; Cuneo Saetta, Robilante 6; Beinette, Savigliano 81 4; FF.GG. Cuneo, Manta, Marene 3; Pedona, Scarnafigi 2.

[redacted] **N:** Bassignana-Mandrogne 3-0; Nicese-Canelli 1-2; Pa- [redacted] Termobagni-Cantalupo 0-1; Cassine-Don Bosco At 1-1; V. Mazzola-Fresonara 1-2; Sale-Luese rinv.; San Giuliano Vecchio-Piovera 3-2.

[redacted] Bassignana [redacted] Cantalupo, Canelli, [redacted]. Bosco [redacted]. Fresonara, Mandrogne, Luese 7; Piovera 4; Padarna Termobagni 3; Cassine, Nicese, Sale, S. Giuliano Vecchio, V. Mazzola At 2.

Neo allenatori [redacted] Coverciano

Oggi inizia al Centro Tecnico [redacted] di Coverciano il primo [redacted] [redacted] corsi di aggiornamento per allenatori dilettanti di età non superiore ai 40 anni. La lodevole iniziativa [redacted] settore tecnico che vedrà prescelti [redacted] giovani tecnici conferma la [redacted] linea, [redacted] indirizzi proiettati al futuro ed un più continuo interessamento verso la categoria che, curata [redacted] aggiornata, potrebbe fungere da serbatoio per eventuali tecnici professionisti.

Il 1° [redacted] che comprende allenatori del Piemonte (17), Lombardia (32) ed Emilia (1), si concluderà venerdì [redacted]. I prescelti per il Piemonte [redacted]: Colonna (Moncalieri S. G.), Ferroglio (Rivara), Giraudo (Strambinese), [redacted] Ley (Mathi), Mangolini (Nolese), Massasso (Chieri), Mattei (Pertusa M.), Pinna (Airaschese), Raviola (selezio- [redacted] rappresent. di Promozione 1° Categ.) per [redacted] prov. di Torino, e inoltre Verducci (Olimpia Aosta), Onelo (Valenzana), Mestriner (selez. rappr. giovanile cuneese), D'Avico (Fossanese), Arienti (Pratese), Arti (Dormelletto), Petrucci (Monferrato), Roncarolo (Velocea).

Gli istruttori sono: Antoniotti, Catozzo, Ferrari, Neri, Vultaggio per la tecnica calcistica; Comucci e Leali [redacted] la preparazione fisica; Cellerini e Resina [redacted] [redacted] medicina sportiva; Roversi per i regolamenti; Butti per le carte [redacted]. Alle lezioni tecniche [redacted] pratiche verranno alternate proiezioni di film [redacted]ici, a completamento della serietà del seminario.

Cladinoro Bianco

VOLUMEX. L'ALTRA POTENZA.

Lancia presenta la prima auto al mondo, di serie, sovralimentata con compressore volumetrico: la Trevi Volumex. Il compressore vo-

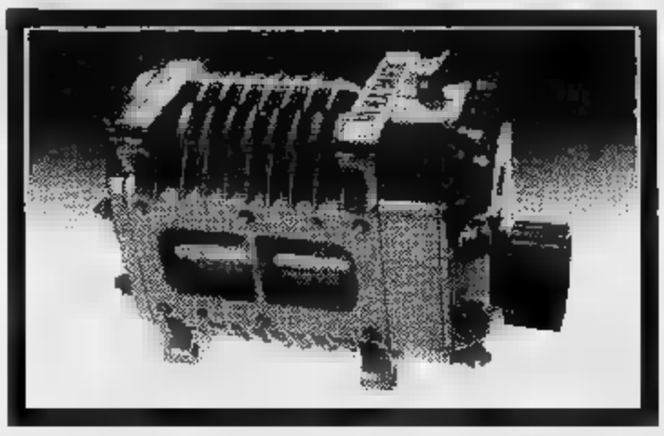

lumetrico sviluppato da Lancia, il Volumex, rappresenta una delle più importanti innovazioni nella storia recente dell'auto, perché senza incrementi di cilindrata, accresce la potenza del motore, ma non nel senso tradizionale del termine. La potenza tradizionale si esprime normalmente agli alti regimi con prestazioni velocistiche di punta. Invece la potenza della Trevi Volumex si esprime subito, anche a bassissimi regimi, con una elasticità e progressività sorprendenti, che non hanno riscontri in vetture di questa cilindrata. Per chi guida tutto ciò si traduce in uno stile di guida assolutamente nuovo e piacevolissimo, fatto di dinamismo e di comodità. Di partenze rapide ma fluide. Di disinvolti spostamenti nel traffico cittadino senza continui cambi. Di ineguagliabili prestazioni sui percorsi misti.
E con il vantaggio, a parità di prestazioni, di un minor consumo di carburante.
L'applicazione del Volumex ha richiesto l'impiego delle migliori risorse tecnologiche Lancia per lo sviluppo del compressore volumetrico, per gli impegnativi interventi sul motore al quale è direttamente collegato, e per la lunga serie di severi collaudi a cui è stato sottoposto. Ma oggi la Trevi Volumex è una realtà. E offre, unica al mondo, la possibilità di guidare un 2000 oppure, con una semplice pressione sull'acceleratore, di passare alla guida di un'auto di cilindrata nettamente superiore già ai regimi più bassi di erogazione della potenza. Tutto questo con la tradizionale classe, il proverbiale confort e l'ineguagliabile stile Lancia: oggi ulteriormente esaltati dai nuovi interni in tessuto esclusivo Ermenegildo Zegna.
Trevi Volumex. La differenza di viaggiare in Lancia.

	CV	Km/h	0-100 Km/h	Km. da fermo
TREVI VOLUMEX 2000	[redacted]	190	9,6	31 sec.
TREVI 2000 I.E.	122	[redacted]	10,2	32 sec.

Formule interessanti e convenienti con il SAVA-LEASING. Informazioni presso i Concessionari Lancia o telefonando a 011/53.18.74.

LANCIA TREVI VOLUMEX.

La prima vettura di serie con compressore volumetrico. La prima e l'unica al mondo.

OROSCOPO DOMANI

di Raffaella Girardo

[redacted] (21 marzo - 20 aprile)
Risultano negativi gli affetti e gli interessi. Vegliate e ponderate quanto più possibile sulla vostra opera e sui vostri sentimenti per la loro miglior tutela: ne sarete avvantaggiati economicamente ed eviterete soluzioni amare.

TORO (21 aprile - 21 maggio)
Difficoltà lavorativa esigono da parte vostra massima cautela nell'operare e buona perspicacia per ben valutare i vostri collaboratori. Professionalmente sarete più apprezzati se [redacted] cautelerete da elementi poco validi.

GEMELLI (22 maggio - 21 giugno)
La massima riservatezza dovrete usare per ciò [redacted] concerne la vostra vita privata. Eviterete così malignità e pettegolezzi che coinvolgerebbero anche altre persone a [redacted] care. Non lasciatevi trascinare a confidenze che vi danneggerebbero seriamente.

CANCRO (22 giugno - 22 luglio)
Anche se vi appaiono grosse [redacted] difficoltà che incontrerete in giornata per [redacted] fare a [redacted] il vostro lavoro, non dovete dubitare [redacted] solo istante di non riuscire a superarle. [redacted] uscirete vittoriosi e ve ne deriveranno soddisfazioni inaspettate.

LEONE (23 luglio - 22 agosto)
[redacted] qualche interesse particolare [redacted] a cuore potete oggi curarlo per portarlo a buon fine; ma evitate [redacted] trattazione di nuovi affari ed i cambiamenti di lavoro. Buoni risultano i sentimenti che si nutrono per voi e dai quali potrete goderne felicemente.

[redacted] (23 agosto - 22 sett.)
[redacted] fiducia [redacted] voi [redacted] vi permetterà di affrontare [redacted] troppi rischi i contrasti lavorativi e di affari: evitate però di risolvere in giornata gli interessi che vi stanno a cuore poiché il momento non [redacted] positivo neppure in campo sentimen[redacted].

[redacted] (23 sett. - 22 ott.)
Completamente tranquilli [redacted] la situazione lavorativa per i buoni affetti che vi circondano, potete anche pensare [redacted] un cambiamento [redacted] casa che già rientrava nei vostri progetti; si [redacted] ità favorevole e soddisfacente.

SCORPIONE (23 ott. - 22 nov.)
Godete oggi di una giornata buona sotto tutti gli aspetti: vi sentirete in perfetta forma sia perché il lavoro si presenta valido sia perché vi sentite felici e soddisfatti in amore. Progetterete un viaggio piacevole.

SAGITTARIO (23 nov. - 21 dic.)
Ottimi gli incontri [redacted] la giornata vi riserva [redacted] clima [redacted] e disteso: oltre agli affetti [redacted] su cui già potete contare, nuove amicizie vi saranno utili e soddisfacenti per l'avvenire. Non sottovalutate [redacted] coloro che non conoscete bene a fondo.

CAPRICORNO (22 dic. - 20 genn.)
Le questioni legali non ancora risolte dovranno essere da voi seguite con acume ed obiettività onde poter raggiungere i migliori risultati. Difficoltà affettive e lavorative non vi devono scoraggiare ma esigono da voi la massima prudenza.

[redacted] (21 genn. - 18 febbr.)
Il vostro lavoro dovrà essere attentamente controllato perché qualcosa tende a complicarlo [redacted] renderlo difficoltoso: ponete attenzione a non urtare la suscettibilità di coloro che vi amano [redacted] mantenere integri i buoni rapporti. Lievi divergenze anche [redacted] l'ambiente familiare.

PESCI (19 febbraio - 20 marzo)
Dovrete affrontare una giornata che sarà [redacted] battaglia [redacted] discussioni non del tutto serene sia per il vostro lavoro che [redacted] affari familiari. Imponetevi una linea di condotta ed elaborate i vo[redacted] punti di [redacted] perché [redacted] accettati.

NILUS

KOKY

Lettere dei lettori

Per dovere [redacted] per diletto

Spett.le Redazione,

ho letto quanto è stato pubblicato sulle eventuali scelte che i giovani studenti devono saper fare per le letture diciamo così «dilettevoli» oltre ai testi di studio. Direi pacifico che la scelta, caso per caso, dev'essere [redacted] loro completo arbitrio.

I «grandi», in questo senso, devono, a mio avviso, badare a due punti: 1) tener presente che molti [redacted] di narrati[redacted], come gli ultimi usciti anche di autori stranieri, sono da leggere [redacted] attenzione, studiare, esaminare [redacted] criterio critico che tutti potrebbero anche non possedere; 2) fare attenzione a molti fumetti che sembrano albi d'avventure e si rivelano, invece, [redacted] carattere sessuale. I classici della narrativa, da [redacted] a Collodi nipote, dai Salgari a [redacted] Amicis, da Manzoni a Fogazzaro non potranno [redacted] deludere. Esiste [redacted] pia possibilità di [redacted].

Per quanto [redacted] i programmi televisivi, faccio notare che da qualche sera hanno inizio alle 20,30. [redacted] primi [redacted] ni della tv, il telegiornale veniva dato, [redacted] erro, alle 20,30 [redacted] i programmi iniziava[redacted] alle 21. Per il risparmio energetico, poi, questi orari vennero spostati alle [redacted] ed [redacted] le 20,40; ora, i programmi sono stati ancora anticipati. Ciò [redacted] utile per l'utente, atteso che molti usano [redacted] verso le h. [redacted] e, magari, uscire un poco prima di mettersi davanti al video? Quali [redacted] i motivi che hanno indotto a questo ulte[redacted] spostamento?

Ringrazio per l'ospitalità ed ossequio.

[redacted] *prof. Teresio Reineri*

La riforma della psichiatria

La notizia pubblicata da molti quotidiani, relativa alla presentazione di una proposta di legge [redacted] riforma psichiatrica, [redacted] come presentazione risale al 1980, da parte [redacted] Comitato per [redacted] dei [redacted] dell'uomo di Milano, patrocinato dall'Istituto [redacted] Dianetica, ha sollevato [redacted] richieste di informazioni provenienti da [redacted] Italia.

Il progetto di legge, [redacted] è caduto nel dimenticatoio una volta arrivato [redacted] Parlamento, è di grande interesse, dato il dibattito che [redacted] aperto ultima[redacted] su un problema che sembra coinvolga 100.000 famiglie.

Essenzialmente si basa sull'abolizione dell'elettroshock e [redacted] psicochirurgia, e sul controllo nella somministrazione degli psicofarmaci.

Sicuramente dovrà essere fatto [redacted] lavoro [redacted] revisione [redacted] disegno di legge presentato [redacted] Comitato; tale lavoro dovrà [redacted] basato essenzialmente su [redacted] studio approfondito della applicazione [redacted] legge 833 (ex 180, la legge Basaglia), per poter risolvere determinate problematiche sorte in questi mesi.

Naturalmente il Comitato è a disposizione per ogni informazione o apporto costruttivo di chi [redacted] interessato.

La Segreteria del Comitato per la [redacted] diritti dell'uomo di Milano, via Ponte Seveso 31, Milano.

INFORMITALIA
ISTITUTO NAZIONALE INFORMAZIONI
Controlli indagini infedeltà
Esito assicurato
Corso Vitt. Emanuele, 107
Telefoni 511.024 - [redacted]

OPEL KADETT SRD DIESEL

Tutto ciò che avreste voluto da un diesel ma non avete mai osato chiedere.

ALLESTIMENTO RAFFINATISSIMO

Oggi, finalmente, c'è il diesel che avete sempre sognato. E' la Opel Kadett SRD, un'auto che esprime al massimo tutti gli aspetti positivi dell'alimentazione a gasolio, [redacted] in più quel tocco d'eleganza che mancava a tutti gli altri diesel.
Agile nel traffico cittadino, [redacted] anche così comoda dentro per chi [redacted] l'avventura dei grandi viaggi e vuole godersela nella comodità [redacted] un abitacolo silenzioso, della moquette e di un equipaggiamento da fuoriclasse.
Qualche esempio? Specchietto esterno regolabile dall'interno, tergicristalli a tre velocità, orologio al quarzo, vetri azzurrati, ampie tasche portaoggetti... . Insomma tutto, ma proprio tutto, per darvi il massimo piacere di viaggiare in automobile.

IL DIESEL 1600 CHE SUPERA I 150 Km/h

Se la Kadett SRD affascina a prima vista, [redacted] strada esalta addirittura. Merito [redacted] un motore capace di superare i 150 Km/h in scioltezza e che [redacted] della Kadett [redacted] diesel 1600 [redacted] (non sovralimentato) più veloce in assoluto.
Non solo, la Kadett SRD mette d'accordo prestazioni elevatissime [redacted] consumi [redacted] i più bassi della categoria: [redacted] 90 Km/h bastano 5,1 litri di gasolio per fare 100 Km. Avete letto bene, la Kadett SRD fa più [redacted] 19,5 Km con un litro!

GRINTA DA VERA SPORTIVA

Un motore così meritava un "look" che ne esprimesse tutta la grinta, per questo è nata la Kadett SRD. Un diesel diverso da tutti gli altri diesel, aggressivo ed elegantissimo con i suoi esclusivi cerchi in lega, i pneumatici sportivi 175/65 SR, la brillantissima vernice [redacted] o marrone e le finiture [redacted] che sottolineano lo spirito sportivo della Kadett SRD.

MIRACOLO ECONOMICO

Ma i punti di forza della Kadett SRD non sono finiti. La Opel, infatti, ha deciso di ridurre il costo delle [redacted] d'acquisto [redacted] tutti i modelli.
Fino al 31 ottobre, quindi, chi acquista [redacted] rate una Opel ¬con finanziamento GMAC – potrà risparmiare fino [redacted] un massimo di L. 1.800.000, a seconda del modello [redacted] del periodo di rateazione preferiti.*

ALCUNI ESEMPI*	Risparmio con rateazione 36 mesi	Risparmio con rateazione 48 mesi
Kadett benzina	900.000	1.200.000
Kadett Diesel	1.000.000	1.350.000
Ascona benzina	1.050.000	1.400.000
Ascona Diesel	1.150.000	1.500.000
Rekord Diesel	1.400.000	1.800.000

* Riferiti al prezzo del modello "medio" e con anticipo del 20% del prezzo.

Ai risparmi realizzabili sull'onere finanziario della rateazione si aggiunge un altro grande vantaggio: la quota da versare in contanti è contenuta nella misura del 20%, corrispondente [redacted] pratica alla sola IVA. (Chi preferisce l'acquisto in contanti, invece, sa già di poter contare, come è consuetudine, [redacted] condizioni molto interessanti).
** Presso le Concessionarie convenzionate e subordinatamente alla sussistenza delle condizioni di solvibilità.*

GM

Opel

Note d'Arte

di Angelo Mistrangelo

GLI AVVENIMENTI, LE [illegible]

■ **Fritz Baumgartner** — Ancora una volta l'arte ■ Baumgartner ripropone il [illegible] profondo di [illegible] ricerca indissolubilmente legata all'uomo, alla sua genesi, al mistero della sua spiritualità. Il discorso diviene linea e la linea traccia segni memorabili definendo chiese ed intense crocifissioni, angeli ■ profili di montagna. Soprattutto si avverte un cli[illegible] ■ attesa, di rigore psicologico, di armonia compositiva (che il pastello rivela nelle sue più intime rispondenze) che appare pervasa da una sottile musicalità. Musicalità che lega le immagini allo spazio, la vibrante espressività alla «misura dei sentimenti» emergenti attraverso la nitida iterazione del segno che evoca «L'ultima cena» e la «Sacra Famiglia», la grande «Quercia» e le «Colline di Torino» colte dalla finestra dell'albergo. Galleria L'Approdo (via Bogino 17).

■ **Albino Galvano** — Questa nuova personale di Galvano è caratterizzata da composizioni [illegible] 1979 al 1982. Sono quindi le ultime esperienze di un artista ■ di un [illegible] che ha speso l'intera esistenza al servizio della cultura figurativa: insegnante, pittore formatosi alla scuola di Casorati, limpido e acuto scrittore d'arte. In Galvano l'estrema consunzione della materia, l'essenzialità dell'immagine, la strenua definizione cromatica, determinano momenti di [illegible] dipingere che trova nei «relitti», [illegible] «rocce», negli «scogli» erosi la misura di un dettato robusto, intenso e di «aspetto così insistentemente severo e insistentemente arido» che diviene memoria e inesplorata verità. Piemonte Artistico Culturale (via Roma 264).

■ **Gigi Morbelli** — A due anni dalla scomparsa, avvenuta ad Imperia nel 1980, l'opera di Morbelli viene riproposta in una mostra antologica comprendente [illegible] «Pietà» (1934), «Strumenti musicali» (1950), ■ disegno «Piatto [illegible] pere» (1960) ed il pastello «Natura [illegible] con fiori ■ frutta» (1980), opera rimasta incompiuta. Gigi Morbelli (Orsara Bormida 1900-Imperia 1980) dipinse sulla scia di [illegible] tradizione legata alla «classicità» rinascimentale, realizzò composizioni dalla riposata [illegible] figurale dove si avverte «una straordinaria pace spirituale, un calmo lume che [illegible] incantevole vita alle immagini». (Marziano Bernardi). Accompagna l'esposizione il catalogo con testo critico di Angelo Dragone. Circolo degli Artisti (via Bogino 9).

■ **Frederic** [illegible] — La simbolica scultura dello spagnolo Martinez ■ caratterizzata da [illegible] tesa evidenza [illegible] volumi, da una interpretazione altamente suggestiva che denota una vitale, intensa, emblematica [illegible] della realtà che diviene espressione di interiori inquietudini, [illegible] sogni ■ delle esistenziali angosce. Galleria Arte Club (via Brofferio 3).

■ **Gianni** [illegible] **Gringia** — Acquerelli («Strada ferrata»), pastelli, carboncini, documentano l'impegno di Gianni de Gringia (Torino 1915-1981) che seppe trarre dalle vedute di Torino (Parco Michelotti ■ Monte dei Cappuccini), [illegible] Arezzo, di Chieri, del porto di Rimini, aspetti [illegible] dipingere piacevole e luminoso. Galleria Doria (via Andrea Doria 21).

ESO PELUZZI, IL MONDO IN FRAMMENTI DI VIOLINI

Le opere dell'artista [illegible] Cairo Montenotte in mostra ■ Cremona nell'ambito della terza «Triennale degli strumenti ad arco» - Forme levigate, asciutte, in una luce purissima

CREMONA — Ogni nuova mostra di Eso [illegible] ■ un avvenimento, è un'occasione per incontrare il quasi novantenne pittore di Cairo Montenotte, è il pretesto per rileggere [illegible] quel suo diario [illegible] immagini, di espressioni sottilmente poetiche, di ricordi riaffioranti come paesaggi della [illegible] ria.

Ora, nell'ambito della 3ª Triennale Internazionale degli strumenti [illegible] arco, il Comune [illegible] Cremona, [illegible] to all'Istruzione ■ alla Cultura, [illegible] ordinato nella Sala Alabardieri del Palazzo Comunale la mostra «Frammenti di violini», interpretati [illegible] Peluzzi con impareggiabile misura espressiva. L'esposizione ripercorre ■ momenti, [illegible] trepidazioni, il senso [illegible] austera rigorosità con la quale l'artista giunge a comporre essenze figurali [illegible] «classica» compostezza, scavate, limate, stemperate su fondi [illegible] dell'astrazione.

Eso Peluzzi ricompone sul piano frammenti di violini, viole, violoncelli, in un clima metafisico; in una luce puris[illegible] che avvolge [illegible] levigate, asciutte, assolute nella loro statica evidenza: simbolo, emblema, sentimento delle cose che ci appartengono con la loro ostinata, irripetibile presenza. Del resto ■ questi «oggetti», a queste parti essenziali del violino [illegible] guardato sin da [illegible] poi[illegible] il padre Giuseppe era pittore e liutaio. Un mondo che ritroviamo nei suoi disegni, nei dipinti, nelle recenti incisioni che Mario De Micheli paragona [illegible] poesia [illegible] Giorgio Morandi. Queste impressioni nascono [illegible] studio di Monchiero fra le col[illegible] ■ le [illegible] immerse nello stupore della nevicata, fra [illegible] alberi in fiore ■ primavera ■ i volti antichi dei contadini.

In questo borgo delle Langhe Peluzzi ha trovato identità d'uomo ■ d'artista, ha trovato [illegible] misura della propria esistenza: «Amare il luogo in cui [illegible] è [illegible] fatto naturale come amare il proprio padre ■ la propria madre, ma scegliere [illegible] paese diverso, sceglierlo per certi suoi caratteri, il colore del cielo, la dolcezza della terra, il morbido arrotolarsi delle stagioni, la capacità di allacciare un dialogo continuo [illegible] la [illegible] anima, [illegible] cordialità degli abitanti, [illegible] semplicità della vita, [illegible] scegliere ed [illegible] il più [illegible] dei nostri amici». In questo ambiente, dicevamo, Peluzzi ritrae, scava nel profondo della materia, suggerisce profili ■ sottolinea [illegible] quenze di immagini che sembrano affiorare lentamente, quasi per [illegible] naturale evoluzione del segno ■ del colore rattenuto su registri estrema[illegible] misurati: «Alla fine, [illegible] l'anima. Levigata [illegible] una pietra, un [illegible] un pulitissimo ricordo» (Giovanni Arpino).

Ricordo di vecchi colti nella loro statica pensosità, [illegible] colli[illegible] nel vento, di strade deserte e nevi sulle case, di ciotole di latte e rari ■ dolcissimi nudi. E' sempre e comunque l'incanto [illegible] liuto a suggerire atmosfere e «ogni [illegible] — scrisse Luigi Carluccio — sottolin[illegible] l'estrazione aritmetica, geometrica, musicale dell'attuale lavoro di Eso [illegible] e il profondo [illegible] ch'esso propone [illegible] un richiamo ■ co[illegible] alternativa [illegible] proba[illegible] del vero».

[illegible] questo «reinventare la propria pittura e la propria vita», in questa meditata, spirituale visione l'oggetto perde ogni materialità, ogni volumetria per divenire [illegible] pensiero, ricordo ■ [illegible] incantesimo.

Angelo Mistrangelo

[illegible] PELUZZI [illegible] UNA NATURA [illegible] CON FRAMMENTI [illegible] VIOLINI

Le mostre in provincia

Rivoli

■ [illegible] e **Martinetti** — Promossa dalla Città [illegible] Rivoli, [illegible] alla Cultura, [illegible] aperta la mostra «Il segno, l'immagine» con opere [illegible] Claudio Cazzola ■ Romano Martinetti. In questi artisti le componenti segnica e spaziale, [illegible] tensione cromatica, [illegible] rigoroso impianto astratto caratteriz[illegible] liriche rispondenze espressive. Galleria Civica Palazzo Comunale (via Capra 27).

[illegible] Monferrato (Alessandria)

■ **Omaggio** ■ [illegible] — Nel centenario della nascita è stata organizzata una mostra omaggio all'arte di Mario Micheletti (Balzola 1882-Torino 1975) [illegible] la partecipazione di: Cattarin, Cavallo, Cominetti, Gentile, Giusiana, Gramola, Lombardi, Lorenzoni, Pieri, Saroglia, Scarsi, Tomalino, Voghera (apertura 30 e 31 ottobre, 1° novembre).

Vigone

■ **Antologia** [illegible] **Baretta** — Alla Biblioteca Comunale omaggio a Michele Baretta da parte [illegible] Comune di Vigone: dall'affresco [illegible] quadro con testimonianze del 1936 al 1982. Un significativo tributo ■ un artista dalla disinvolta pennellata, dal vivace dato cromatico.

TUTTI I GIORNI DAL LUNEDI AL VENERDI

MEZZOGIORNO CON I QUIZ

Alle 12.00
BIS
condotto
da Mike Bongiorno

Alle 12.30
IL PRANZO È SERVITO
condotto da Corrado

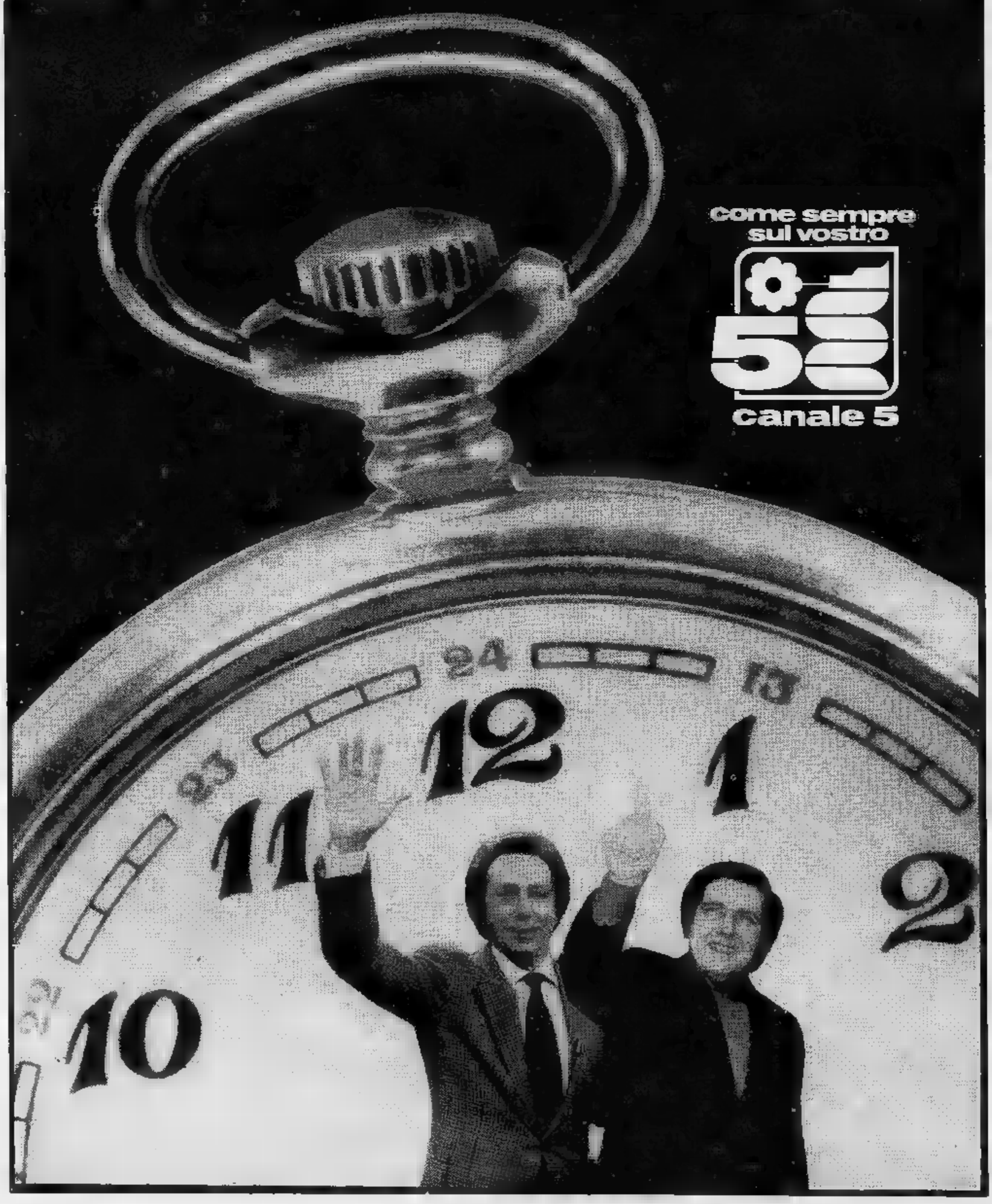

ECONOMICI

In tema di offerte di impiego o lavoro, l'editore ricorda [redacted] legge 9.12.1977 n° 903 [redacted] discriminazioni sul [redacted] l'inserzionista è impegnato a rispettare tale legge.

2 Affari e capitali

[redacted] al [redacted] bassi [redacted] a tutti senza garanzia.

IPOTECARI E FIDUCIARI
corso [redacted] Emanuele [redacted] (3° piano scala destra), telefoni 553.384 556.685

[redacted] S.p.A. rapidamente concede prestiti [redacted] rate agevolate costi contenuti a commercianti artigiani dipendenti: Tel. 594.760 - 506.386, via Secchi 58.

A. FINANZIAMENTI fiduciari [redacted] sione quinto, [redacted] rapidità, competitività. Fipai [redacted] Statuto). Telefonare 518.290 - 538.422.

3 Aziende, negozi

PARRUCCHIERE [redacted] signora [redacted] bravo [redacted] e phon. L'Oasi [redacted] Statuto 5, tel. 545.501.

4 Terreni

A. L. 2.000.000
più 15 rate da L. [redacted] mila senza [redacted] d. Punto Immobiliare spa vende 10 [redacted] mq di terreno boschivo servito da strada. Tel [redacted]

5 Locali e negozi

offerte

AFFITTASI [redacted] svincolo autostrade [redacted] mq. 1100 [redacted] uffici e custodemi mq. L. [redacted] 470.1569.

[redacted]

Minsiori [redacted] Drosso impresa vende locali in costruzione mq 300 500 1000 altezza 5 mt. luminosi [redacted] carrato rifiniti minimo [redacted], dilazioni [redacted] Tel. [redacted].

7 Offerte lavoro e impiego

impiegati

1.500.000 mensili a persone libere, 22-35 anni, cultura superiore. Tel. 633.161 lunedì [redacted] 9-13.

15 Autovetture

ACQUISTA
vetture massima valutazione contanti serietà [redacted] Manno 18. Telefonare 739.2384.

AUTODESTEFANI vende acquista cambia vetture di [redacted] marca. Corso Grosseto 55, telefono 293.992

AUTOVETTURE SCOPIT
[redacted] a benzina tutte [redacted] marche nuove e importazione, pronta consegna garanzia leasing [redacted] assortimento semestrali [redacted] permuta dilazioni pe[redacted]. Scopit [redacted] Turati [redacted] tel. 504.339 - 599.878.

AUTOVIP [redacted] sicuro [redacted] a tutte le [redacted] sino a 36 mesi senza anticipo in Torino, str. S. Mauro 51; 241.751.
[redacted] Orbassano [redacted] ofine [redacted] assortimento [redacted] d'occasione ai [redacted] migliori. Anche il [redacted] 461.

FUORISTRADA
acquistiamo urgentemente qualsiasi [redacted] solo [redacted] e perfetti. Massime valutazioni, serietà [redacted] Lecce 66 bis, telefoni 744 832 - 749.6417.

18 Acquisto alloggi

[redacted] 3 persone [redacted] a [redacted] appartamento in Torino, con doppi servizi. Telefonare 749.5850.

19 Vendita alloggi

AFFAIRE 618.995 vende via Chiusella 17 angolo via Malone 2-3 camere cucina servizi da 18 milioni 900 mila a 32 milioni 900 mila negozi magazzini posti auto mutuo dilazioni personale in loco.

CENTROCASA 513.631 corso Brescia ottimo affare camera cucina servizio cantina 18 milioni minimo contanti dilazioni.

CENTROCASA 513.831 libero minialloggio zona corso Unione Sovietica piano terra, costruzione recente, 35 milioni dilazionabili.

CENTROCASA 513.631 via Isarnia 2 corso Grosseto recentissimo 2 camere cucina bagno 61 milioni possibilità mutuo dilazioni.

CENTROCASA 513.831 adiacente corso Umbria: 2 camere cucina servizio termo particolare, 27 milioni minimo contanti, dilazioni.

CENTROCASA 513.831 adiacente piazza Manno stabile recente signorile 4 camere cucina bagno 50.900.000 dilazioni pagamento.

CENTROCASA 513.831 corso Lombardia stabile recente 3 camere cucina bagno, 67 milioni 800 mila giardino condominiale, box auto. Dilazioni pagamento.

IMPRESA vende direttamente alloggi signorili in palazzina tipo inglese con giardini privati, ott. mutui a tasso fisso e dilazioni pagamento. Villaggio «I Lauri» via Stupinigi, Vinovo Ippodromo. Tel. 610.359, visite cantiere anche sabato e domenica mattina.

LIBERO casa signorile 4° piano via Puccini 31 zona Crocetta 2 camere salotto cucina servizi. Tel. 610.359.

UFFICI
Minsiori affitta Drosso 140 impresa vende locali mono o bicamere in costruzione termo autonomi luminosi rifiniti ottimo investimento. 10 milioni contanti saldo con dilazioni a mutuo. Tel. 650.4444.

42 Antiquariato

ASTE: volete vendere oggetti di antiquariato? C'è l'Ifir Piemonte corso G. [redacted] 15 Torino, tel. 011 [redacted].

45 Ville, app., cascine per vacanze, acq.-vend.

CASETTE indipendenti e [redacted], [redacted] prezzi, [redacted] località, mutui, dilazioni, permute. Casamercato (011) 650.3805.

CENTROCASA 513.831 libera casa saracena su 3 piani 5 [redacted] servizi panoramica centro paese collina patigliano 60 milioni.

CENTROCASA 513.831 P[redacted] (Al) rustico [redacted] 8 vani bagno giardino rende 3500 mq terreno 39 milioni frattabili.

VILLE [redacted] ogni tipo, prezzo, dimensione, località in tutto il Piemonte, mutui, dilazioni, permute. Casamercato (011) 650 3805.

49 Informazioni

[redacted] informazioni commerciali private, indagini controlli infedeltà. Corso Vittorio Emanuele 107; tel. 511.024 - 536.882.

Per la stagione di prosa della Rete 1 tv va in onda, a partire [redacted] martedì 26 ottobre, alle 20,30, «Sentimento di donna», una serie, a cura di Giovanni Antonucci e Pier Benedetto Bertoli, che [redacted] propone di offrire attraver- [redacted] sei commedie un'immagine articolata della psicologia femminile. La prosa — dicono i curatori del programma — [redacted] sofferto negli Anni Settanta di una certa disaffezione da parte del pubblico. Ma, da qualche tempo, la situazione [redacted] radicalmente [redacted] biata.

Il notevole successo di cicli come «I classici del teatro giallo: Agatha Christie» [redacted] di «4 commedie d'amore e d'allegria», [redacted] rivelato che il genere incontra molto favore [redacted] tra i telespettatori più maturi che tra i più giovani, quando esso è caratterizzato da testi popolari, sostenuti da adeguate realizzazioni.

La Rete 2 intende consolidare questo feli- [redacted] rapporto [redacted] i telespettatori [redacted] questa nuova serie in programma centrata su sei diverse condizioni femminili, colte in epoche [redacted] ambienti diversi.

Caterina, la protagonista de «La [redacted] domata», rappresenta la ribellione alle consuetudini del tempo e la rivendicazione della libertà delle proprie scelte, anche [redacted] esse sono vanificate dalla tenacia [redacted] dal fascino di Petruccio. La Nora [redacted] «Casa di bambole», invece, si oppone alla sua condizione di [redacted] glie-bambola» [redacted] difendere la propria autonomia di donna. Maria, «La maestrina», soffre della [redacted] situazione di ragazza-madre, privata per di più della figlia, [redacted] reagisce [redacted] coraggio al [redacted] destino.

La signora Arbuthnot, la «Donna senza importanza» di Wilde, rivendica i propri sacrifici di madre contro le insidie dell'uomo che, [redacted] giovane, l'ha sedotta. La Giulia della «Moglie ideale» [redacted] Praga rappresenta [redacted] simbolo di una moralità fondata solo sulle convenienze e apparenze sociali. La Marina

RETE 2 — DA OGGI A VENERDI' ALLE 16,30

IL PROF. CANTA

all'Università della canzonetta

di «Due dozzine di rose scarlatte», infine, [redacted] la donna che [redacted] abbandona facilmente alle seduzioni della fantasia, ma che ritorna subito [redacted] realtà quando rischia di perdere l'uomo che [redacted]

[redacted] sei commedie, veri [redacted] propri classici del repertorio teatrale, sono inoltre l'occasione per recuperare i valori di una tradizione interpretativa che ha gloriosi precedenti nel nostro [redacted] I protagonisti [redacted] ben noti al pubblico televisivo: Micaela Esdra, Paola Quattrini, Isabella Goldmann, Valeria Moriconi, Paola Pitagora, Lia Tanzi, Giulio Bosetti, Giuseppe Pambieri, Roberto Herlitzka, Tullio Solenghi, Giovanni Vettorazzo, Stefano Satta Flores, [redacted] Rigillo, Carlo Simoni, Pino Colizzi, Gianni Bonagura.

La prima commedia [redacted] andare in onda (martedì 26 ottobre alle ore 20,30) è «Casa di bambola» [redacted] Henrik Ibsen. E' la [redacted] [redacted] Nora, moglie dell'avvocato Helmer, che ha nascosto al marito l'accettazione [redacted] un prestito ottenuto [redacted] certo Krogstad con [redacted] firma falsa del proprio padre. Per anni, ha lavorato senza riuscire a saldare [redacted] debito e sembra risolvere ogni [redacted] la promozione a direttore di banca [redacted] marito Torvaldo.

Ma nella stessa banca è impiegato Krogstad, [redacted] ricatta Nora per ottenere una promozione. Quando Torvaldo, che invece vorrebbe licenziarlo per altri motivi, viene a [redacted] perlo, lo scontro con [redacted] moglie [redacted] molto duro. Nora, però, reagisce con indifferenza. [redacted] riavvicina i due il fatto che Krogstad rinunci al ricatto. La meschinità di Torvaldo, che [redacted] solo del suo buon [redacted] convince Nora ad allontanarsi [redacted] dopo avere [redacted] i figli. Interpreti della commedia sono: Micaela Esdra, Giulio Bosetti, Walter Maestosi [redacted] Roberto Herlitzka. La regia è di Leonardo Cortese.

All'«Università [redacted] canzonetta» ci si laurea in ironia. Chi volesse seguire i corsi non deve far [redacted] sedersi davanti [redacted] televisore alle 16,30 e sintonizzarsi sulla Rete 2. Dal lunedì al venerdì per quattro settimane, tre professori, Ricky Gianco, Gianfranco e Ro- [redacted] Manfredi, accompagnano gli studenti a conoscere il mondo delle canzonette attra- [redacted] il filtro della satira.

A dieci giorni dall'inizio della nuova trasmissione [redacted] si può già trarre un primo positivo bilancio: un'idea semplice e gustosa, uno svolgimento dal piglio brioso e divertente. Questo nonostante la evidente povertà [redacted] mezzi messi [redacted] disposizione dei conduttori.

C'è un inconveniente però. Gli autori avevano [redacted] pensato per questo lavoro [redacted] numeroso pubblico che accende il video già nelle ore che precedono [redacted] e il telegiornale. Quindi un programma per persone adulte. Invece all'ultimo momento è stata [redacted] la pluriennale testata «Buonasera con...», in cui doveva comparire il programma [redacted] Gianco [redacted] Manfredi, [redacted] suo posto viene mandato in onda un telefilm inglese. E l'«Università della canzonetta» è stata così retrocessa e offerta ad [redacted] pubblico infantile.

«Questa è una trasmissione ironica sul revival — spiega Gianfranco Manfredi — *Abbiamo immaginato di essere professori in una scuola che ha le canzoni degli Anni* [redacted] *come materia* [redacted] *insegnamento. Del resto non abbiamo inventato nulla, ormai la canzonetta è diventata materia di studio nelle scuole. Un po' di ironia al proposito era necessaria».*

Ma i cantanti degli Anni 60 erano ironici?

«Come [redacted] *Anche quelli che si prendevano sul serio erano intimamente dei giocherelloni. Ne abbiamo avuto testimonianza a Tori-* [redacted] *prima, durante e dopo la registrazione* [redacted] *puntate. Sono venuti praticamente tutti: Bobby Solo, Michele, Little Tony, Nico Fidenco, Sergio Endrigo, Mal, Tony Dallara,* [redacted] *Carosone, insomma quasi una trentina* [redacted] *cantanti che si* [redacted] *divertiti moltissimo a rievocare, facendo il playback su vecchi dischi* [redacted] *a una classe di pazzi scatenati».*

Soddisfatti quindi?

«Certo, essere riusciti a realizzare venti puntate (dieci [redacted] *trasmissione e due mesi di lavoro), riuscendo comunque* [redacted] *far ridere in condizioni in cui si* [redacted] *il tempo per provare,* [redacted] *c'è che da* [redacted] *soddisfatti».*

Non completamente però.

«Essere spostati [redacted] *orario all'ultimo momento per far posto ad* [redacted] *telefilm inglese sull'antiterrorismo, improbabile e violentissimo, ci ha lasciati perlomeno perplessi.* [redacted] *parole la Rai* [redacted] *di voler qualificare e potenziare la produzione italiana, nei fatti invece si fa esattamente l'opposto.* [redacted] *limiti dell'autolesionismo».*

Alessandro Rosa

INTERVISTA — CON UN'ATTRICE ANTICONFORMISTA

QUATTRINI

(prodiga in amore)

Occhi grigio verdi ridenti, carnagione luminosa, capelli tirati sulla nuca, slanciata nei jeans e pull, ecco Paola Quattrini che abbiamo visto protagonista, accanto a Stefano [redacted] Flores, della commedia **Ho sognato il paradiso** di Guido Cantini, in onda alle 13,30 sulla Rete 2, ieri.

E allora, Paola, qual è il suo ruolo in questa commedia?

«Sono Wanda, [redacted] donna, diciamo una mondana, insomma lei mi capisce, [redacted] di quelle che una volta vivevano in quelle case cosiddette chiuse. Un giorno fra il verde di [redacted] parco pubblico [redacted] due uomini, entrambi molto piacevoli e simpatici. Alessandro [redacted] Oreste. Wanda guardandosi bene dal rivelare [redacted] sua dubbia professione, compie una gita in loro compagnia. Trascorre momenti bellissimi e felici come ormai [redacted] credeva che fosse più possibile».

«Ma arriva anche il momento in cui capisce che non può proseguire in quella finzione e, sia pur con molto rimpianto, fugge via. Non le resta che il ricordo di quella giornata fuori del comune, così ricca di emozioni e [redacted] turbamenti. Ma [redacted] che un [redacted] dopo i due amici arrivano nella "casa". Lei cerca di nascondersi [redacted] con Alessandro, che ritiene di averla riconosciuta, fa di tutto per fargli credere di essere un'altra persona».

Ha una bambina di nome Selvaggia, perché questo nome?

«E' un nome che avevo deciso prima [redacted] che nascesse, perché già sapevo che sarebbe stata una femmina, [redacted] perché pensavo che avrebbe avuto un po' lo stesso mio carattere, appunto un po' selvaggio».

Come sceglie invece le [redacted] interpretazioni? In base ai testi, ai registi o [redacted] suoi partner?

«Bisogna partire dal concetto che sono veramente pochini i testi scritti per le donne, per cui già c'è una limitazione. Per il resto scelgo in base un po' a tutti gli elementi da lei accennati. Deve piacermi il testo, il regista ed [redacted] partner. [redacted] manca uno di questi tre requisiti preferisco non farne nulla».

S'è detto che lei [redacted] innamo- [redacted] regolarmente del suo partner. E' vero?

«C'è stata un po' di esagerazione ma mi capitava abbastanza spesso. Adesso un po' meno. Anche perché dovevo decidere [redacted] avere pochi partner innamorati [redacted] molti partner senza amore».

Lamberto Antonelli

TEATRO — «SCHERZANDO MODERATO» AGLI INTRADOSSI

TAROCCHI

Riprende, [redacted] la buona volontà di sempre, la stagione alternativa della prosa [redacted] Torino. Sono [redacted] agl'Intradossi di via San Massimo i giovani del Teatro [redacted] Yorich impegnati nello «spartito teatrale per due parti» dal titolo «Scherzando moderato», testo [redacted] regia di Francesco Contursi-Maria Gariglio.

Lo spettacolo consiste nella marcia, vagamente beckettiana, di Mondor e Yorick, vale a [redacted] il Matto e il Bagatto, vale [redacted] dire l'animatore [redacted] la spalla. Si ricercano gli elementi musicali che portano [redacted] creare [redacted] spettacolo e [redacted] ripercorrono gli aspri e deludenti itinerari.

Finisce addirittura che i due, animato- [redacted] e spalla, si perdono di vista smarrendo [redacted] conseguenza la possibilità [redacted] comunicare. Quando Mondor impara [redacted] danzare e cantare, ecco che ricompare Yorick il quale lo invita [redacted] ascoltare la voce del silenzio e ad affidarsi alla natura. Un po' strano per chi rappresenta il teatro, cioè la parola e [redacted] finzione. [redacted] non sarà la prima volta che un testo sperimentale contraddice [redacted] stesso.

Presentato con linearità [redacted] Contursi [redacted] dalla Gariglio, *Scherzando moderato* [redacted] cade nella trappola dell'intellettualismo fine [redacted] [redacted] stesso. Piuttosto perde l'occasio- [redacted] di comunicare altre sensazioni con il cinema perché il super8 proiettato pretende di dare il [redacted] del tragico quoti- [redacted] attraverso due stridule note jazz [redacted] due copertine di Harry James.

[redacted]. per.

FORFAIT DEL TENORE AL TEATRO VERDI

LESCAUT

(Ma-non a Padova)

Anche i migliori teatri di provincia, in misura certamente maggiore degli Enti lirici, hanno i medesimi problemi da affrontare: i soldi [redacted] le defezioni improvvise. Ad esempio, il Verdi di Padova, per la [redacted] *Lescaut che sabato sera [redacted] ha felicemente inaugurato [redacted] stagione 1982, si è trovato improvvisamente di fronte nientemeno che al «forfait» del tenore Renato Francesconi.*

Una «grana» in più per la sempre attivissima Iris Adami Corradetti, intrepido direttore artistico del teatro padovano. L'ha provvidenzialmente risolta in extremis Gaetano Scano il quale, scritturato per la Francesca da Rimini *(che con* Traviata [redacted] *stituisce il cartellone padovano), ha accettato su due piedi di cantare l'ardua parte, salvando* [redacted] *situazione assai precaria. Devo anche aggiungere che l'ha salvata in modo più che onorevole, dimostrando* [redacted] *saper reggere bene lo sforzo grazie [redacted] soluzioni tecniche meno aleatorie che in passato.* **g. g.**

CASTAGNERI

(ritorna con la Guidetti)

Festosa rimpatriata ieri [redacted] (22,30) [redacted] Videogruppo, [redacted] del piemontese in tv Mario Castagneri nella variopinta rubrica **I canton** [redacted] **stra gent** con musiche, chiacchiere, telefonate, scenette, poesie e interventi tutti rigorosamente dialettali.

[redacted] Mario Castagneri, brigadiere dei vigili urbani (vincitore comunque [redacted] un premio di bontà istituito apposta per premiare il «civich» più comprensivo), [redacted] po' per- [redacted] tracce. Lo avevamo lasciato conduttore [redacted] Tele Due Rotonde di Cuorgnè — assie- [redacted] all'inseparabile Luisella Guidetti — di un programma fiume che per vari versi ricordava quel popolarissimo [redacted] sera [redacted] noi che per anni [redacted] dominato i venerdì sera su Telestudio. [redacted] la sua perlomeno poliedrica attività [redacted] poeta, scrittore, [redacted] mediografo, pittore, attore, compositore di canzoni e qualche altra cosa, e la sua improvvisa sparizione venne variamente interpretata tanto che [redacted] radio libera, tempo dopo — forse ingannata da un'omonimia, o da una quasi omonimia, o semplicemente da una notizia inventata di sana pianta — ne annunciava la morte commemorandone la figura.

«E' stata una cosa un po' macabra — dice lui — *tanto più che in ospedale c'ero stato per davvero ed ero in convale-* [redacted] *quando l'ho sentito. Ho avuto* [redacted] *infarto, il primo e — speriamo — l'ultimo. Due specialisti, Bevilacqua [redacted] Viara, mi hanno salvato la vita. Ora, un anno dopo, ho di nuovo addosso la voglia di sfogare il mio pallino, la tv».*

La nuova trasmissione [redacted] simile alle precedenti, con [redacted] differenza di due-tre ore nella durata (dura sessanta minuti). Si parla solo piemontese e prevede il succedersi di vari canton intitolati alla poesia, alla canzone, alla musica (c'è un trio, capeggiato dalla fisarmonica [redacted] Piero Accossato), all'ospite (stasera il tuffatore Giorgio Cagnotto), alle telefonate in diretta — vecchia tradizione — al personaggio di turno che si distingue dall'ospite in quanto mai professionista ma doverosamente dilettante [redacted] specia- [redacted] [redacted] qualsiasi genere per cui si propone. Spazio principe del programma [redacted] quello di antica memoria radiofonica, chiamato Canton di barboton, e supportato in genere da lamentele, petizioni.

Al fianco di Castagneri, come sempre, troveremo Luisel- [redacted] Guidetti, star [redacted] canzo- [redacted] locale con repertorio vecchio [redacted] nuovo, lei pure sparita di circolazione per un po', ma in circostanze più liete. Divenuta madre della simpatica Sara ha voluto infatti dedicarvisi il più possibile per i primi due anni. Adesso, cresciuta [redacted] svezzata.

s. p.

SEGNALAZIONI — UN NUOVO [redacted] PER VIDEOGRUPPO

GUIDA AL MEGLIO DEI PROGRAMMI TELEVISIVI DA DOMANI A SABATO

PRIVATE | FILM E VARIETÀ

GABIN

JEAN GABIN

(e i Miserabili)

MARTEDI' — Private all'attacco. Forse [redacted] miglior figu- [redacted] stasera la fa *Canale 5* alle 21,30 col *Buio oltre la siepe*, [redacted] Gregory [redacted] protagonista nei panni [redacted] un avvocato dalla coscienza giustra e onesta deciso a difendere un negro dall'accusa [redacted] violenza in [redacted] città del profondo [redacted] degli Usa.

Sul *Grp* alle 21,30 troviamo Yul Brynner nella piacevole commedia dello specialista Stanley Donen. *Pacco a sorpresa* nei panni di un gangster che, relegato su un'isola, viene [redacted] sapere di una preziosa corona e fa di tutto per impossessarsene.

Su *Italia 1* le 20,30 ci portano invece l'inedito *Violenza sull'autostrada*, storia americana [redacted] un camionista che dopo anni di stenti e molte cambiali risce [redacted] comperarsi un camion gigantesco, [redacted] deve vedersela [redacted] bande di criminali e soprattutto con corrottissimi sindacalisti. Su *Telestudio* alle 21,30 Costanzo pontifica in *Maurizio Costanzo Show*.

MERCOLEDI' — *Italia 1* [redacted] 20,30 annuncia il simpatico *Il commissario Pepe*, commedia di Ettore Scola, [redacted] protagonista Tognazzi nei panni [redacted] un commissario [redacted] polizia che capita in una cittadina di depravati sessuali, cerca di far piazza pulita, ma si vede costretto a rassegnare le dimissioni.

Telestudio un'ora più tardi annuncia la strana commedia con Dustin Hoffman *Chi è Harry Kellerman e perché parla male di me?*, storia di [redacted] muscista che ha successo e denaro [redacted] sfoga le sue nevrosi sparlandosi dietro al telefono, mentre *Canale* [redacted] stessa ora si mette in lizza con i dodici episodi che compongono *Nei donne siamo fatte così* e che annoverano nel cast la Vitti e Giuffrè.

Sul *Grp* alle 20,30 versione spettacolare di *I miserabili*, [redacted] Jean Gabin protagonista, [redacted] tre ore di spettacolo generalmente ripartite in due parti distinte.

[redacted] — E' quasi una risposta al film della Rai di martedì (*Un altro uomo, un'altra donna*) questo *Un uomo, una donna*, su *Canale 5* alle 21,30. C'è Lelouch regista, Anouk Aimée nella parte di lei e Jean-Louis Trintignant in quella di lui.

Telestudio [redacted] 21,30 annuncia *Psycho*, celebre thriller [redacted] Hitchcock [redacted] profusione di suspense [redacted] vicenda di un furto (quello di un'impiegata che scappa con la cassa) che provoca una discreta quantità di omicidi, mentre *Grp* alla stessa ora annuncia il famoso dramma del '56 *Il colosso d'argilla*, con Bogart (al [redacted] ultimo film), Rod Steiger e la vicenda di [redacted] giornalista disoccupato che, spinto da una losca cricca, gonfia il caso di un pugile fallito facendolo [redacted] per un campione.

[redacted] — Private scatenatissime con almeno tre film perlomeno noti. *Italia* [redacted] alle 20,30 annuncia Mastroianni, la Vitti e Giannini (e [redacted] Scola regista) in *Dramma della gelosia tutti i particolari in cronaca*, storia di corna [redacted] vendetta finale [redacted] processo. *Canale 5* alle 21,30 replica il capostipite del thriller di [redacted] nostra *L'uccello dalle piume di cristallo*, con Argento regista scatenato in effettacci truci, mentre *Telestudio* alla stesa ora [redacted] un buon colpo con il western *Un uomo chiamato cavallo* dove Richard Harris [redacted] il protagonista, aristocratico inglese che viene catturato dagli indiani, ne assorbe usi [redacted] costumi e alla fine [redacted] anche una posizione preminente all'interno della tribù.

Sul *Grp* alle 21,30 dramma [redacted] Fabio Testi [redacted] fanciulle drogate: *Il falco* [redacted] *la colomba*.

SABATO — Serata così così [redacted] sola eccezione rappresentata [redacted] *Italia 1* che annuncia alle 20,30 Bud Spencer protagonista di *Soldato di ventura*, rifacimento della disfida di Barletta, ma in chiave spensierata e più allegra.

Per il resto, [redacted] *Canale 5* [redacted] 21,30 troviamo l'avventuroso, ma non proprio eccelso *La leggenda dell'arciere* [redacted] *fuoco*, con Burt Lancaster, Robin Hood in Italia contro i longobardi, mentre sul *Grp* alla stessa ora [redacted] sempre divertente, ma [redacted] po' inflazionato *Tulipano nero*, vede Alain Delon nel doppio ruolo di uno spadaccino mascherato [redacted] del suo gemello.

UN UOMO, UNA DONNA

(ancora Lelouch, ma siamo nel 1878)

FILM | TUTTI I TITOLI DI RAI ED [redacted]

[redacted] — *Sulla* Rete Due *alle 20,30 torna Lelouch regista della commedia in ambientazione western* Un altro uomo, un'altra donna. *Si parla — naturalmente — d'amore,* [redacted] *precisamente di quello che nasce tra un insegnante vedovo ed una collega entrambi con i figli in collegio, entrambi decisi a risposarsi. L'atmosfera è quella* [redacted] Un uomo, [redacted] donna, [redacted] *siamo nel 1878 tra cavalli, praterie, banditi e prostitute.*

Montecarlo *alla stessa* [redacted] [redacted] *presenta un Lino Ventura insolito protagonista dell'avventuroso* Il mistero dei tre [redacted] *tinenti, film a metà strada tra lo spionistico e il fantascientifico, con finale non proprio allegrissimo. Dario Fo alle 20,15 su* Capodistria *è invece* Lo svitato, *ingenuo fattorino che con alcuni colpi di fortuna diventa un celebre giornalista.*

[redacted] — *Sulla* Rete Uno *alle 17,20 torna Shirley Temple protagonista della commedia* Zoccoletti olandesi, *commedia che* [redacted] *vede, come nel* [redacted] *ta per cento dei casi, orfana, ma trasferisce in Olanda vicende già un po' risapute. La* Rete Tre *alle 20,40 propone il ventottenne* Magnifica ossessione, *dramma* [redacted] *Sirk con Rock Hudson giovane milionario che si sente colpevole della cecità di una donna* [redacted] *non ha pace fino a quando, divenuto medico specializzatissimo, non riesce* [redacted] *guarirla miracolosamente (per poi sposarla,* [redacted] *si conviene). Nel titolo, l'attributo magnifica deriva principalmente dal fatto che l'ossessione porta in* [redacted] *i germi del doppio lieto fine e che una volta dati i suoi buoni frutti, come d'incanto, sparisce.*

GIOVEDI' — *Per il ciclo* Ultimo spettacolo, *ciclo che* [redacted] *contraddistingue per l'ora un po' ardua* [redacted] *messa* [redacted] *onda dei film (22,15) la* Rete Tre *annuncia il noto dramma di Resnais,* Providence, *storia* [redacted] *settantottenne scrittore che tra allucinazioni, incubi e ricordi veri* [redacted] *falsi passa* [redacted] *notte in bianco ripensando alla propria vita e traendone un bilancio* [redacted] *proprio dei più positivi. L'alba, fortunatamente, infonde* [redacted] *lui e allo spettatore desolato un po' di speranza.*

[redacted] — *Capolavoro, nonché capo stipite di un genere,* Frankenstein, *sulla* Rete Uno *alle 21,20, è proprio quello del '31 (il primo di tutti), con Boris Karloff nei panni del mostro (panni che lo resero celebre)* [redacted] *le avventure del medesimo che, creato dal giovane barone-scienziato pazzo Frankenstein, si dimostra un omicida più folle* [redacted] *del suo «papà» e gira terrorizzando* [redacted] *po' tutti* [redacted] *facendo il gentile* [redacted] *una deliziosa bambina. Il barone muore, ma il mostro-Karloff, poi divenuto il mostro-Lugosi e in seguito il mostro-molti altri, continua* [redacted] *imperversare sullo schermo ancora oggi.*

INGRID [redacted]

Montecarlo *alle 20,30 punta sul poliziesco regalandoci un giallo d'antan intitolato* La maschera di mezzanotte, *intessuto sull'omicidio di un avvocato (ucciso mentre raccoglieva prove a carico di* [redacted] *si* [redacted] *chi),* [redacted] *interpretato fra gli altri* [redacted] *Ginger Rogers e William Powell.* Capodistria *preferisce (alle 20,15) il drammatico americano* Joe, *piccolo capolavoro di Avildsen, con la lega di due fanatici razzisti che si divertono ad uccidere hippies e altri diversi da loro.*

SABATO — *Per gli amanti del cinema d'autore alle 14, la* Rete Uno *annuncia Renoir regista di* Eliana e gli uomini, *dramma con Ingrid Bergman e Mel Ferrer, che fino a due anni fa inflazionava le private,* [redacted] *che racconta di una giovane polacca e* [redacted] *diversi uomini che incontra, sostiene e difende in vario modo. C'è un musicista, c'è un ricco industriale, c'è un generale in cerca di gloria e c'è un visconte che l'ama* [redacted] *che* [redacted] *tutti è il solo a restare.*

Sulla Rete Tre *alle 17,05 continua il ciclo lubitschiano con* La vedova allegra, *trascrizione dell'omonima operetta che vede protagonista Jeannette McDonald* [redacted] *Maurice Chevalier nella storia notissima del principe Danilo costretto a corteggiare la ricca vedova per motivi* [redacted] *Stato.*

Sulla Rete Due *invece alle 21,30* Lassù qualcuno mi ama *è il noto dramma* [redacted] *1956 che racconta il riscatto di Paul Newman che, ladruncolo coinvolto sovente in risse, grazie alla boxe diventa ricco, famoso e buono, poi vince il campione e trova anche la donna giusta.*

Su Montecarlo *alle 20,30 nel poliziesco americano* Blu Dynamite, *la* [redacted] *rapinatrice Claudia Jennings è un'ex playmate lanciata* [redacted] *troppo successo nel cinema dal magnate del sesso patinato Hugh Heffner.*

SHOW / TELEFILM | SULLE RETI DELLA RAI

EROINA SPECIAL

(è Anita Garibaldi mercoledì sulla Rete Uno)

MARTEDI' — Sulla *Rete Uno* alle 20,30 va in onda *Casa di bambola*, dramma di Ibsen, primo di un ciclo di sei intitolato *Sentimento di donna*. Alle 22,40 torna invece la popolarissima trasmissione musicale *Mister Fantasy*, che [redacted] bia sottotitolo (quello nuovo è «*Spettacolo e musica da vedere*»), [redacted] sempre condotta da Massarini [redacted] prevede nella prima puntata un lungo special su Jackson Browne.

Sulla *Rete Due* alle 22,55 continua [redacted] si conclude il film inchiesta *Farsi uomo oltre la droga*, dimostrazione, nelle [redacted] tre puntate, [redacted] quello dell'eroina sia, televisivamente, un argomento difficilissimo [redacted] trattare.

MERCOLEDI' — Solito *Kojak* sulla *Rete Uno*, stavolta intitolato *La* [redacted] *mortale* [redacted] imperniato sullo smercio di droga che alcuni medici parrebbero fare all'interno del loro ospedale (neve sta per cocaina). Alle 21,25 lo special *Anita Garibaldi* rievoca [redacted] figura della compagna dell'eroe dei Due Mondi, mentre alle 22,30 per *Speciale Tg1* prosegue l'inchiesta su Enrico Mattei iniziata il giorno prima.

Sulla *Rete Due* alle 20,25 si prevede il pieno [redacted] spettatori per *Italia-Svizzera*, mentre [redacted] certo calo di ascolto si registrerà forse alle [redacted] la seconda parte del film [redacted] Fassbinder *Berlin Alexanderplatz*.

GIOVEDI' — Alle 20,30 sulla *Rete Uno* continua *Illusione*. Di rilievo stasera c'è [redacted] performance incredibile di Silvan che ricorda [redacted] vicino quella dell'americano Copperfield (visto nei *Numeri Uno*) e che dimostra che anche gli italiani sanno incredibilmente scomporre belle ragazze in segmenti e ricomporle a piacimento.

Alle 21,40, sempre sulla *Rete Uno*, *Il ritorno del Santo* prevede suspense nella storia di uno scienziato [redacted] che impoverisce, diventa posteggiatore di macchine [redacted] cerca di far esplodere tutta Londra con una colossale bomba.

Sulla *Rete Due* alle 20,30 seconda puntata di *Sotto il posto al sole*, inchiesta con filmati originali inediti sull'avventura africana dell'Italia mussoliniana e colonialista, seguita alle 21,25 dalla replica del varietà *Il pianeta Totò*.

Sulla *Rete Tre* sopravvive alle 20,40 *Lo scatolone*, varietà con cabarettisti e cantanti nonché con numero ormai quasi da record di puntate registrate la scorsa stagione [redacted] Torino.

[redacted] — Un po' noiosa la *Rete Uno* (22,40 *Jacques Maritain*, documentario e 23,25 *Champollion*, altro documentario), mentre la *Rete Due* monopolizza l'attenzione con la quinta puntata di *Verdi* (alle 20,30) e rende gradevolissima [redacted] seconda serata alle 22,45 col breve sceneggiato giallo *Domenica di Ferragosto* della serie *L'indizio*.

Per i sostenitori del balletto, alle 21 sulla *Rete Tre* [redacted] conclude il [redacted] *Nati per la danza* con la proclamazione dei vincitori.

SABATO — E' [redacted] *Borgia* (nona puntata!) sulla *Rete Due* alle 20,30, ed è [redacted] *Fantastico 3* sulla *Rete Uno* alle 20,30. La [redacted] prosegue sulla *Rete Uno* col nuovo sceneggiato *Casi clinici*, (probabilmente derivato [redacted] quell'indagine che colse di sorpresa la Rai ponendo la medicina fra gli interessi di punta [redacted] telespettatori). Sulla *Rete Due* invece, pallacanestro (22,30) e pugilato (1,20) assorbiranno l'interesse del pubblico sportivo [redacted] nottambulo.

IN POLTRONA DAVANTI ALLA TV

LIZA IN TV

la vedremo [redacted] Natale

Dopo il trionfo milanese, Liza Minnelli si [redacted] presa qualche giorno [redacted] vacanza: oggi [redacted] turista [redacted] Verona, domani [redacted] Venezia. Ritornerà sulle scene il 29 [redacted] a Viareggio (Bussoladomani) per uno [redacted] registrato [redacted] 2 e che vedremo durante le feste natalizie. L'addio all'Italia, Liza lo darà a Sanremo (31 ottobre) con uno spettacolo al teatro Ariston.

GET SMART

(un detective che fa ridere)

Rai-Rete 2

[redacted]

Figli [redacted] amanti, sceneggiato. Terza puntata dello sceneggiato tratto [redacted] romanzo omonimo [redacted] quasi autobiografico dello scrittore David H. Lawrence che scandalizzò l'Inghilterra [redacted] il suo noto *L'amante di Lady Chatterley*. [redacted] si comincia male: un telegramma annuncia [redacted] grave malattia di William. Gertrude, la madre, [redacted] raggiunge immediatamente [redacted] per vederlo morire. Anche Paul si ammala seriamente. Gertrude allora comincia a incolparsi della cosa convinta di averlo trascurato per occuparsi [redacted] William, [redacted] improvvisamente Paul guarisce [redacted] lei dimentica i [redacted] colpa legando [redacted] munque ancor più il figlio a sé. Il giovane conosce poi [redacted] giovane e bella, nonché innamorata [redacted] lui ma irrimediabilmente chiusa [redacted] decisa a non darsi mai [redacted] uomo. Lui [redacted] corteggia in modo quasi ossessivo e [redacted] lo [redacted] con proporzio[redacted] freddezza. Dovremo aspettare [redacted] puntata per vederla pentirsene quando Paul se ne andrà con la sua migliore amica.

[redacted]

ORE 20,05

[redacted] **Smart**, telefilm. Nuova serie [redacted] avventure del celebre detective comico inventato da [redacted] (regista di [redacted] parte degli episodi) [redacted] originariamente chiamato Maxwel Smart, ma misteriosamente ribattezzato [redacted] dai distributori italiani.

L'attore Don Adams vi interpreta la simpatica parte [redacted] un agente segreto spensieratissimo [redacted] e pasticcione, [redacted] perenne lotta con [redacted] agenti [redacted] misteriosa organizzazione Kaos (sottotitolata «L'associazione di tutti i cattivi [redacted] mondo») e assillato da [redacted] collega peraltro estremamente carino che, non paga di essergli diventata moglie, ricopre il ruolo di complicatrice [redacted] e situazioni [redacted] interventi non richiesti.

SEGNALIAMO — DUE FILM IN TV

Italia 1

ORE 20,20

L'uomo [redacted] dei pegni, Usa drammatico 1965. Probabilmente la più grande interpretazione di [redacted] Steiger che però per [redacted] soffio si vide strappare [redacted] mano l'Oscar (ricevendone comunque uno tre anni dopo [redacted] «La calda notte dell'ispettore Tibbs»). Il [redacted] sollevò anche parecchio scalpore [redacted] brevissima [redacted] nudo che oggi [redacted] tranquillamente in una rete privata da sempre rivolta ad un pubblico, [redacted] si dice, di «famiglie».

Rai-Rete 1

ORE [redacted]

[redacted] **del dottor Wassel**, Usa guerra [redacted] Nono [redacted] ciclo «uomini [redacted] guerra» che ci ha portato capolavori (Il giorno più lungo) ma anche qualche film non proprio esaltante. *La storia del dottor Wassel*, firmato dal regista e produttore Cecil Blount De Mille, tra i mille eroismi del protagonista Gary Cooper, [redacted] tagliò documentaristico ed è quasi [redacted] ringraziamento in film rivolto al servizio sanitario [redacted] per far ta[redacted] certi pettegolezzi, [redacted] quel periodo piuttosto nocivi. De Mille, molto in [redacted] in quel periodo, [redacted] Cooper in un ruolo particolarmente virile [redacted] positivo, oltretutto con spunti [redacted] essendo [redacted] mente esistito un medico militare con lo [redacted] [redacted] molte caratteristiche del protagonista.

DOVE ANDIAMO STASERA IN CITTA'

PINOCCHIO

(è tempo da Lupi)

TEATRO

TEATRO GIANDUJA, via Santa Teresa 5, oggi e domani, ore 16, «Pinocchio» con le marionette Lupi. La celebre fiaba di Collodi interpretata dalla maschera piemontese [redacted] ruolo di mastro Geppetto.

Pubblico: tutti, in special modo i bambini.

Durata: un'ora e trenta minuti.

Ingresso: lire 3000.

Annesso al teatro [redacted] possibile visitare, durante l'intervallo [redacted] prima dello spettacolo, [redacted] della marionetta.

TEATRO STABILE, presso la biglietteria, [redacted] Roma 49, giovedì [redacted] ottobre hanno inizio [redacted] prenotazioni per Enrico IV di Luigi Pirandello, presentato nel cartellone in abbonamento del Teatro Stabile nell'interpretazione di Giorgio Albertazzi, con la regia di Antonio Calenda. Enrico IV va in scena al Teatro Carignano [redacted] novembre.

I CONCERTI

CONSERVATORIO, ore 21,15, Came[redacted] Strumentale Alfredo Casella. Musica e poesia nella Germania del Novecento. Oscar Straus, Franz Wedekind, Victor Hollaender, Hanns Eisler, [redacted] Brecht, Kurt Weill, Arnold Schoenberg. Gigliola Negri, voce; Maurizio Fasoli, pianoforte.

Pubblico: appassionati, amanti [redacted] musica.

Durata: due [redacted] circa.

Ingresso: lire 1500.

JAZZ CLUB BIELLA, [redacted] del Piazzo 25, ore 21, Kay Winding, con Mario Rusca (piano), Attilio Zanchi (basso) [redacted] Gianni Cazzola (batteria). Non sono molti i grandi solisti di trombone della storia del jazz, ma Kay Chresten Winding, danese di nascita [redacted] americano di fatto (sin dal 1934, quando la sua famiglia si trasferì negli Stati Uniti) [redacted] considerare uno dei più significativi. Sideman [redacted] Benny Good[redacted] di Stan Keaton, poi celeberrimo negli Anni Cinquanta come co-protagonista di una formazione che poggiava su di lui e su un altro grandissimo trombonista nero (Jay Jay Johnson) Kay Winding [redacted] da anni un apprezzatissimo «free lance», ovvero [redacted] musicista che si esibisce soprattutto da solo nei più diversi contesti.

Pubblico: appassionati, amanti della [redacted]

Durata: due ore.

Ingresso: lire [redacted]

IL PERSONAGGIO

FILIPPO VALLONE

FILIPPO VALLONE, *titolare discoteca Le Privé. «Anch'io appassionato [redacted] sempre [redacted] pallone, [redacted] rimasto letteralmente coinvolto dalla serie [redacted] partite esaltanti che ha giocato la nazionale [redacted] calcio. Per diversi giorni, [redacted] dopo la conquista del titolo di campioni [redacted] mondo, ho pensato che un'opera d'arte per ricordare l'evento [redacted] quasi necessaria. [redacted] però il problema [redacted] collocazione. Alla fine [redacted] risolto [redacted] problema [redacted] solo. Chi viene nel mio locale può vedere in una parete la scultura [redacted] Mario Molinari "Apocalisse Azzurra", [redacted] metro [redacted] altezza per sette metri e mezzo di lunghezza, dove sono raffigurati gli undici "mundialisti" e Bearzot [redacted] l'inseparabile pipa».*

ACCADE

[redacted] **DELLA STAMPA**, ore 18,30, Ferruccio Borio, Giorgio Fattori, Giovanni Giovannini, Paolo Murialdi e Gian Paolo Ormezzano, con il coordinamento di Jader Jacobelli, presenteranno il volume «Il cos'è del giornalismo» [redacted] in occasione [redacted] 30° anniversario del Premio Saint-Vincent di Giornalismo. Il volume raccoglie le «confessioni» di 55 «grandi firme» del giornalismo italiano [redacted] la presentazione [redacted] Sandro Pertini. L'ingresso è libero.

CABARET VOLTAIRE, via Cavour 7, film «esclusivamente pronografici» di produzione tedesca, svedese [redacted] francese, in lingua originale e [redacted] sottotitoli. Dalle 16 alle [redacted] proiezioni continue. Pubblico maggiorenne, prevalentemente maschile, ma [redacted] le coppie.

Durata: due ore (due [redacted] un'ora ciascuno).

Prezzo: il biglietto d'ingresso costa [redacted] lire. [redacted] tessera soci, valida solo [redacted] il cinema, costa 10 mila lire ed ha valore annuale.

[redacted] **CULTURALE**, via Lagrange [redacted] la mostra fotografica «Neon» [redacted] Gianni Pantò.

DISCOTECHE

[redacted] via Cesare Battisti, ore 21,30, piano bar [redacted] Bernard Thomas, Krystyne, Renzo Gallino. [redacted] Thomas, giamaicano, quarantacinquenne, suona il pianoforte, la tromba [redacted] ogni tanto canta. E' uno dei personaggi più conosciuti e amati della Torino notturna.

Pubblico: coppie, appassionati dei brani di Gershwin, Gilberto Jobim, Kern.

[redacted] 21,30 alle [redacted]

Ingresso: [redacted] **Consumazione:** [redacted] lire.

GOOD TIMES, via Bernardino Galliari, ore [redacted] «extra-show» con Alfredo Nocera, un trasformista che in scena [redacted] dieci personaggi senza mai [redacted] il palcoscenico.

Pubblico: compagnie, giovani.

Orario: dalle 21,45 alle 3.

Ingresso: lire 10 [redacted] (consumazione compresa).

MOULIN ROUGE, piazza Carlina, ore 23,45 [redacted] 1, attrazioni internazionali con acrobati, illusionisti e spogliarelliste. [redacted] tutta la settimana, in apertura [redacted] spettacolo, [redacted] Jean Porta.

Pubblico: tutti, purché maggiorenni.

[redacted]o: d[redacted] 3.

[redacted]: [redacted] consumazione [redacted] tavolo [redacted] 14 mila lire; 9000 al bar, in piedi.

CHIODO'S, via Ormea 1, piano bar con musiche e ritmi [redacted] presentati [redacted] Roberto Chiozzi; alla chitarra Paco. Ambiente molto raffinato; atmosfera tranquilla e raccolta.

[redacted] coppie e comitive.

Orario: [redacted] 21,30 all'1,30.

Ingresso: lire 8000.

DU PARC, corso Regina Margherita 104, [redacted] «Serata fantastica». Sorteggio [redacted] un abito da sera [redacted] omaggi floreali per le dame. [redacted] presentazione di [redacted] quasri.

Pubblico: [redacted] tutte le età.

Orario: dalle 21 alle 0,30.

Ingresso: dame, lire 4000; cavalieri, lire 5500.

BELLE ARTI, [redacted] 21, «ritmi brasiliani» [redacted] richiesta con l'orchestra Armandino. Il locale dispone di tre piste da ballo (una esterna e due interne) [redacted] un dehors [redacted] gelateria. [redacted] tutti i giorni, pomeriggi compresi.

Specialità: gelati.

Pubblico: tutti, [redacted] la possibilità di danzare anche al pomeriggio.

[redacted] 21 all'1 (pomeriggio [redacted] 15 alle 19).

Prezzi: ingresso libero, si [redacted] solo [redacted] consumazione [redacted] mila [redacted] analcolici; [redacted] lire gli alcolici; [redacted] mila lire i superalcolici).

Rete UNO

13,30 **Telegiornale**
14 — **Illusioni perdute,** sceneggiato. Regia di Maurice Cazeneuve. Prima puntata
14,30 **Speciale Parlamento**
15 — **L'Università in Europa: insegnamenti e ricerca**
15,30 **Trapper: Un passato da nascondere,** telefilm
16,20 **Lunedì sport,** commenti [redacted] fatti sportivi della domenica
17 — **Tg1** [redacted]
17,05 **Avventure e amori di Nero,** [redacted] **leva,** cartoni animati
17,20 **Con un colpo di bacchetta,** varietà [redacted] Tony Binarelli e Linda Lorenzi
17,35 [redacted] **antenati,** cartoni animati
18 — **Un'eredità della preistoria,** documenti
18,20 **L'ottavo giorno,** temi della cultura contemporanea
18,50 **Chi si rivede! Stasera niente** [redacted] **nuovo,** varietà. Regia di Romolo Siena. Prima puntata
19,45 **Almanacco** [redacted] **giorno dopo - Che tempo fa**
20 — **Telegiornale**
FILM 20,30 **La** [redacted] **del dottor Wassell,** [redacted] Cecil B. De Mille, con Gary Cooper, Laraine Day, Signe Hasso, Dennis O' Keefe, Carol Thurston, Carl Esmond, Paul Kelly. Usa guerra 1944 — *Un medico dell'Arkansas s'innamora un giorno di una bella crocerossina dagli alti ideali. Per amor suo lascia tutto e la segue fino in Cina dove combatte un'epidemia e scopre* [redacted] *microbo d'altronde già scoperto. Poi arriva* [redacted] *guerra e lui si rende conto dell'estrema pericolosità dei giapponesi. Combatte e si produce in diversi eroismi salvando decine di feriti* [redacted] *prodigandosi anche durante il bombardamento di una nave. Alla fine, dopo che sul tutto* [redacted] *ancora riuscito* [redacted] *costruire un ospedale, riceve una bella medaglia.*
22,40 **Telegiornale**
22,50 **Appuntamento al cinema,** i film che vedremo sul grande schermo
23 — **Speciale Tg1: Enrico Mattei,** un protagonista diverso, documenti
23,50 **Tg1** [redacted]

Italia1 58-41-25-23 (Antenna Nord)

14 — **General Hospital,** telefilm
FILM 14,50 **Diecimila camere** [redacted] **letto,** di Richard Thorpe, con Anna Maria Alberghetti. Usa commedia 1956
17 — **Bim Bum Bam,** per i ragazzi: *I Superamici,* cartoni animati
17,30 **Different** [redacted] **- Harlem contro Manhattan,** telefilm
18,30 **Selvaggio west,** telefilm
19,30 **Henry e Kip,** telefilm
20 — **Vita da strega,** telefilm
[redacted] 20,30 **L'uomo del banco** [redacted] **pegni,** di Sidney Lumet, con Rod Steiger, Brock Peters. Usa drammatico 1965 — *Un usuraio ebreo che lavora per il racket di un gangster negro sembra avere il cuore di pietra. In realtà si è rinchiuso in se stesso dopo le orribili sofferenze patite nel lager nazista. Riscopre il dolore e la redenzione quando il suo giovane commesso viene ucci-* [redacted] *nel tentativo* [redacted] *difendere il banco dei pegni e il* [redacted] *padrone*
22,30 **Calcio: Juventus-Roma**
FILM 23,30 **Adalen 31,** [redacted] Wideberg, con Anita Bjork. Svezia drammatico 1963
1 — **Selvaggio west,** telefilm

il meglio alla radio

UNO (FM 92, I)

13,35 **Master.** Musica, notizie e anteprime del mondo musicale, p[redacted] da Fiorella Gentile
14,30 **Ci sarà una volta...** Operina buffa in 8 atti
16 — **Il Paginone** a cura di Giuseppe Neri
18,05 **Piccolo concerto.** Musiche di Moritz Moszkowski, pianista Michael Ponti
19,30 **Radiouno jazz** [redacted] Il rhythm and blues
20 — Operazione Teatro **Dialoghi** [redacted] **profughi** di Bertolt Brecht
21,03 **I ra**[redacted] **dell'assurdo:** «Il sogno [redacted] sio», 1ª puntata
21,30 **Musica dal folklore.** Programma di Gino Peguri
21,52 **Obiettivo Europa.** Colloqui trisettimanali su arte, cultura e spettacolo condotti da Giuseppe Liuccio
22,27 Audiobox: **Flipper.** «La cultura nell'epoca del tilt».

Rete due

13 — **Tg2 Ore tredici**
13,30 **Tresel? Genitori, ma come?**
14 — **Parliamo,** giochi
14,20 **Doraemon,** cartoni animati
14,30 **Parliamo,** seconda parte
14,55 **Selvaggio mondo degli animali,** documentario
15,15 **Quiz**
15,30 **Doraemon,** cartoni animati
15,45 **In studio**
16 — **Maria Teresa d'Austria e** [redacted] **riforme dello Stato di Milano,** documenti
16,30 **Università della canzonetta,** musicale. Undicesima puntata [redacted] ripasso generale della canzonetta Anni Sessanta. Ospite di oggi è la quarantot-[redacted] Betty Curtis [redacted] ripropone il suo Chariot. Nel corso del programma: Care ragazze: Mezzogiorno di fumo, telefilm. Dudley oggi è molto nervoso sia perché ha deciso di fumare, sia perché varie preoccupazioni lo assillano. Tra l'altro sembra che un uomo abbia dormito con una delle sue figlie
17,30 **Tg 1 flash**
17,35 [redacted] **Parlamento**
17,40 **Stereo,** settimanale di informazione musicale
18,25 **Spazio libero,** i programmi dell'accesso, documenti
18,40 **Tg2 Sportsera**
18,50 **I professionals: L'innocente,** telefilm. — *Benny, amico e informatore di Doyle, viene ucciso durante le indagini che il C15 svolge su un grosso traffico di eroina. Intanto Doyle* [redacted] *conoscenza con Anne, bella e intelligente, che sembrerebbe adatta* [redacted] *diventare la compagna della* [redacted] *vita. Ma un agente del C15 non può permettersi certi lussi*
19,45 **Tg2**
20,30 **Figli** [redacted] **amanti,** sceneggiato. Terza puntata
21,30 [redacted] **Concilio,** documenti. Seconda puntata: Dalla parte del popolo di Dio
22,25 **Tg2 Stasera**
22,35 **Il brivido dell'imprevisto: Il paesaggio,** telefilm
23,25 **Il padre dell'uomo: Il mondo sociale dei bambini.** Documenti
23,55 **Tg2** [redacted]

Montecarlo

14,30 **Il circolo Pickwick,** sceneggiato
15,40 **Monjiro samurai solitario: La via della vendetta,** telefilm
16,30 **Il fantastico mondo di Paul,** cartoni animati
17,30 **Khoseidon,** cartoni animati
17,55 [redacted] **orme degli antenati,** documentario. Prima puntata
18,30 **Nouze flash** - Bollettino meteorologico
18,35 **Spazio dispari,** documenti
19,05 **Shopping,** guida agli acquisti presentata da Paola Protasi
19,20 **Telemenù,** una ricetta al giorno e utilissimi consigli di cucina presentati da Wilma De Angelis
19,30 **Bolle di** [redacted] telefilm
20 — **Il** [redacted] **amico Bottoni,** telefilm
20,30 **Luna Park,** varietà presentato da Pippo Baudo. Terza puntata
21,30 **Un ispettore scomodo,** telefilm
22,30 **Moda Boom,** rubrica di moda presentata da Lea Pericoli
23 — **Comico** - Ridiamoci sopra, le più belle gags dei più grandi comici italiani. [redacted] termine: Notiziario - Oroscopo di domani - Bollettino meteorologico

DUE (FM 95,6)

13,41 **Sound Track.** Curiosità, informazioni, ricordi [redacted] vecchi e nuovi film e delle loro musiche presentati da Francesco Valrano
15 — **Il dottor Antonio** di Giovanni Ruffini. Lettura integrale [redacted] più voci diretta [redacted] Sandro Rossi
15,42 **Concorso per radiodrammi selezionati e prodotti** [redacted] **Sedi regionali Rai**
16,32 **Festival!** Programma di cinema, teatro, radio, televisione raccontato [redacted] Turi Vasile e Lucio Favaretto
17,32 **Le ore della musica** a cura di Laura Padellaro
18,32 **Il giro del Sole.** Voci dal mondo delle lettere, delle arti e delle scienze
19,57 **Tutti quegli anni fa.** Cronaca, musica [redacted] costume [redacted] all'80
21,30 **Viaggio** [redacted] **la notte.** Poesie e [redacted] scelte [redacted] Paolo Petroni
22,50 **Radiodue 3131 notte.** Programma d'intrattenimento in diretta

Rete tre

16,45 **Campionato** [redacted] **calcio A e B**
19 — **Tg3**
19,30 **Sport regione del lunedì,** settimanale a diffusione regionale - Intervallo con Gianni [redacted] Pinotto, cartoni animati
20,05 **Asili nido,** [redacted] **laboratorio europeo: I** [redacted] **di via Loczy,** documenti - Intervallo con Gianni [redacted] Pinotto, cartoni animati
20,45 **La gente e** [redacted] **città: Reggio Calabria,** documenti. Seconda serie della trasmissione che intende offrire uno spaccato documentaristico di alcune province italiane facendo parlare gli abitanti, gli amministratori, [redacted] personalità del luogo. Si proseguirà con Rapallo
21,40 **Leggere** [redacted] **città,** documenti: La città non vista
22,10 **Tg3** - Intervallo con Gianni [redacted] Pinotto, cartoni animati
22,45 **Il processo del lunedì**

Svizzera

18,15 **Per i bambini: Allora, mi** [redacted] **compri? -** [redacted] **avventure di Zarzan e Zitta nella giungla dei consumi.** Terza puntata: [redacted] **cibo**
18,50 **Il mondo in cui viviamo - Cinque miliardi** [redacted] **uomini: A qualsiasi prezzo,** documentario
19,15 **Lo sport**
19,50 **Il Regionale,** rassegna [redacted] fatti e avvenimenti della Svizzera Italiana
20,15 **Telegiornale**
20,40 **La storia delle ferrovie svizzere,** documenti. Seconda puntata: **Dal** [redacted] **all'elettronica**
21,40 **Tema** [redacted] **Toscanini,** [redacted] **suo tempo.** Liriche giovanili per canto [redacted] pianoforte interpretate dal soprano Marcella Reale accompagnata dal pianista Rolando Nicolosi
22,05 **Prossimamente cinema,** rassegna [redacted] attualità cinematografica
22,15 **Telegiornale**
FILM 22,25 **Fine della signora Wallace** di Anthony Mann, con Erich [redacted] Stroheim, Mary Beth Hughes. Usa, giallo, 1945 —
23,40 **Telegiornale**

Capodistria

16,30 **Confine aperto,** trasmissione in lingua slovena
17 — **La scuola,** appuntamento con i più giovani: **Gli amici dell'uomo,** documentario
17,30 **Notiziario**
18 — **Film**
19,30 **Telegiornale** - Punto d'incontro - Vetrina in Jugoslavia
20,15 **I miserabili,** sceneggiato. Prima puntata: **Il delitto** [redacted] **perdono**
21,15 **Telegiornale - Tuttoggi**
FILM 21,30 **Una coppia quasi normale: Il** [redacted] **della mantenuta,** telefilm — *Un curioso giornalista e aspirante scrittore divorzia dalla moglie. Il giorno stesso in tribunale conosce un'altra divorziata che diventa quasi istantaneamente la sua* [redacted] *compagna. I due però debbono affrontare di-* [redacted] *difficoltà. Non sembra facile oggi far quadrare il bilancio di* [redacted] *coppia*
22,30 **Telegiornale - Tuttoggi**

TRE (FM98,2)

12,14 **Pomeriggio musicale** a cura di Paolo Donati
15,30 **Un** [redacted] **discorso** a cura di Pasquale Santoli
17,30 **Spazio Tre.** Musica e attualità culturali presentate da Sergio Vecchio
21,10 **Musiche d'oggi.** Presentazione di Gianfranco Zaccaro
22 — **Come scriveva Mozart.** Quindici incontri tra lettere [redacted] partiture di Lorenzo Arruga
23 — [redacted] **jazz.** Improvvisazione [redacted] creatività nella musica

G. R. P. Canali 42-60-66

[redacted] 14,30 **Una voce, [redacted] chitarra, un po' [redacted] luna,** di Giacomo Gentilomo, con Teddy Reno. Ita- [redacted] drammatico 1956. — *Teddy Reno, marito di una perfida donna, abbandonato da [redacted] ruba per [redacted] ma malata e dar da mangiare alla figlia. [redacted] proprio ridotto alla fame, [redacted] un'amica lo introduce in Rai dove lui canta [redacted] ha successo. La perfida muore, e lui può sposare l'amica rivelatasi la donna giusta*

16 — **The Quest,** telefilm

16,50 **Grp spettacoli**

FILM 17 — **Quattro in viaggio,** di Denis Heroux, con Jean Lefebvre. Francia comico. — *Una famiglia si trasferisce per un po' in Canada in cerca di emozioni. Ne trova [redacted] troppe e torna precipitosamente in Francia*

18,30 **Le [redacted] [redacted] Lupin III,** cartoni animati

18,50 **Jacky, l'orso [redacted] Tallac,** cartoni animati

19,20 **Grp flash**

19,35 **Pagina speciale,** a cura di Mario Pisano

20,05 **Get Smart,** telefilm

20,30 **Il grillo parlante,** cabaret [redacted] Beppe Grillo

FILM 20,35 **La doppia vita di Sylvia West,** di Gordon Douglas, con Carrol Baker, Aldo Ray. Usa drammatico 1965. — *Magnate [redacted] un detective perché indaghi sul passato della bella [redacted] sensibile fidanzata. Il detective viene a sapere che, spinta dalla povertà, [redacted] giovane [redacted] si [redacted] anche data alla prostituzione. Spinto dalla curiosità decide di conoscerla. Se ne innamora [redacted] sposa*

22,15 **La donna bionica,** [redacted]

23,10 **Il grillo parlante**

23,15 **Grp flash**

FILM 23,30 **Purché [redacted] [redacted] gusto,** [redacted] R. Young, [redacted] Diana Dors, Jack Wild. Usa commedia.

0,30 **Dai giornali di oggi,** rassegna della stampa quotidiana

FILM 1 — **I ragazzi della [redacted],** [redacted] F. De Robertis, [redacted] Memmo Carotenuto. [redacted] documentario. *Ampia panoramica sulla [redacted] giovani ufficiali di marina durante il loro addestramento attraverso [redacted] vicende di alcuni di loro*

[redacted] 2,30 **[redacted] fotogenico,** di Dino Risi, [redacted] Renato Pozzetto, Edwige Fenech, Michel Calabru, Vittorio Gassman, Ugo Tognazzi, Mario Monicelli. [redacted] commedia 1980

[redacted] 4 — **Attenti [redacted] vedove,** Usa commedia

Canale [redacted] Canali 32-36-43-61-69

15 — **Una vita [redacted] vivere,** sceneggiato

16,30 **Alice,** telefilm

17 — **Candy Candy,** cartoni animati

17,30 **La battaglia dei pianeti,** [redacted] toni animati

18 — **Hazzard,** telefilm

18,30 **Popcorn news,** musicale. Con Alice, F. R. David, Gary Low

19 — **I Puffi,** cartoni animati

19,30 **L'uomo [redacted] Atlantide,** telefilm

FILM 20,30 **Exodus,** [redacted] Otto Preminger, con Paul Newman, Eva Marie Saint, Ralph Richardson, Peter Lawford, Lee J. Cobb, John Derek. Israele drammatico 1960 — *Nel 1947 seicento profughi ebrei forzano il blocco inglese che impedisce loro [redacted] sbarcare sulla terra [redacted] che sarebbe poi diventata Israele. Con [redacted] loro ostinata resistenza i seicento costringono [redacted] poi l'Onu [redacted] riconoscere la nuova nazione. Kolossal tratto da un falso romanzo con regia spettacolare, grandi amori [redacted] un'indimenticabile colonna sonora*

22,35 **Thriller,** telefilm

23,50 **Canale 5 news**

FILM 0,30 **Chiamate [redacted] Nord 777,** [redacted] Henry Hataway, [redacted] James Ste- [redacted] Usa drammatico [redacted]

R.T.A. Canali 62-31

FILM 13,30 **Waterloo,** [redacted] Sergei Bondarciuk, con Rod Steiger, Christopher Plummer. Italia storico 1970 — *Ricostruzione meticolosa [redacted] spettacolare dei cento giorni di Napoleone [redacted] Bonaparte culminati nella disfatta di Waterloo. Rod Steiger [redacted] un indimenticabile Napoleone*

15 — **Flash cinema**

FILM 16 — **Quanto [redacted] morire,** di Sergio Merolle, con Andrea Giordana. Italia [redacted] — *Un villaggio [redacted] terrorizzato dalla solita banda obbligata a svernare in quei luoghi. Dopo l'uccisione dello sceriffo il solo ad opporsi è il giovane figlio dell'ucciso che viene aiutato da un bandito pentito a far strage dei fuorilegge. Agnizione* [redacted]

17,30 **Cartoni animati**

18 — **Lo sport il giorno dopo**

19 — **Rassegna di concerti**

19,30 [redacted]

20 — **Le grandi congiure,** telefilm

21 — **Astrologia**

FILM 21,45 **Piccolo Cesare,** di Mervin Le Roy. [redacted] poliziesco [redacted] — *Ascesa [redacted] un gangster italo-americano negli [redacted] d'oro [redacted] proibizionismo*

23,15 **Varietà Palace,** telefilm

24 — **Il triangolo delle [redacted]**

Telestudio (Retequattro) Canali 24-45

FILM 14,50 **Al di là della vita,** di A. Segal, [redacted] Jean Simmons, R. Preston. Usa drammatico 1968 — *La famiglia del piccolo Tufus vive normalmente e abbastanza felicemente. Un incidente automobilistico cambia tutta [redacted] situazione*

16,30 **God Sigma,** cartoni animati

17 — **Teppei,** cartoni animati

18 — **Cuore,** cartoni animati

18,30 **Due [redacted] fuorilegge,** telefilm

19,30 **Charlie's Angels,** telefilm

20,30 **La famiglia Bradford,** telefilm

FILM 21,30 **Tutti possono arricchire [redacted] i poveri,** di Mauro Severino, [redacted] Enrico Montesano. Italia commedia 1976 — *Un centralinista torinese e sua moglie, maestra, vincono [redacted] ottocentocinquanta milioni al totocalcio. D'improvviso si credono parte del gran mondo e partono per Montecarlo. Gaffes [redacted] controgaffes. Alla fine tornano [redacted] casa più poveri di prima*

23,30 **Mi [redacted] padre,** telefilm

FILM 24 — **Morianna,** con Anders Henriksson. Svezia drammatico

FILM 1,45 **Il [redacted] di Hong Kong,** con R. Woods. Germania avventuroso 1970

Quarta Rete Canali 22-35-67

[redacted] 13 — **Conto alla rovescia,** di Roger Pigaut, [redacted] Serge Reggiani. Francia drammatico 1973 — *Fuorilegge esce di galera. Poi si [redacted] alla ricerca di quelli che lo hanno fatto condannare. Fa una strage e trova anche chi lo aiuta. Ma i noir francesi non finiscono mai bene*

14,30 **Missione impossibile,** telefilm

15,30 **Ufo Diapolon,** cartoni animati

16 — **Bluey,** telefilm

17 — **Bem,** cartoni animati

17,30 **Filmati [redacted]**

[redacted] — **Storia della musica**

18,30 **Ufo Diapolon,** cartoni animati

19 — **[redacted] strana ragazza,** telefilm

20 — **La fabbrica [redacted] Topolino,** i cartoni animati di Walt Disney

20,30 **Telefilm**

FILM 21 — **Linea rossa 7000,** [redacted] Howard Hawks, [redacted] James Caan. Usa drammatico 1966 — *Gare automobilistiche con contorno di love story e vari pericoli*

22,50 [redacted] telefilm

23,20 **Bluey,** telefilm

[redacted] 1 — **Film**

Teleradio city Canale 63

14 — **Laura,** sceneggiato

14,30 **Peyton Place,** telefilm

15,30 **Fantasilandia,** telefilm

16,30 **I cartoni animati di Hanna [redacted] Barbera**

17 — **Matt and Jenny,** telefilm

17,30 **Butch Cassidy,** cartoni animati

18 — **Baldios,** cartoni animati

18,30 **Toriton,** cartoni animati

19 — **Peyton Place,** telefilm

20 — **Telefilm**

FILM 20,30 [redacted] [redacted] [redacted], di Pierre Tchernia, con Michel Serrault, Philippe Noiret, Michel Galabru. Francia commedia 1973 — *Sulle tracce della figlia scomparsa [redacted] soddisfatto delle indagini di un commissario, un libraio finisce [redacted] nei sotterranei di Parigi e incontra il re di [redacted] piccola società ribelle e fuorilegge. Il commissario [redacted] un ministro riescono a privare [redacted] società sotterranea della propria sede ma il libraio mette a disposizione degli strani individui la sua libreria*

22 — **Giovani avvocati,** telefilm

FILM 23 — **Lampi nel sole,** di Russel Rouse, con Susan Hayward. Usa western 1958

0,30 **Sulle strade della California,** telefilm

Quinta Rete Canale 47

FILM 14 — **Un matrimonio impossibile,** con Patty Duke. [redacted] drammatico 1979

16 — **Giorno per giorno,** telefilm

16,30 **Telefilm**

17 — **[redacted] Prix,** cartoni animati

17,30 **Gordian,** cartoni animati

18 — **Quella magnifica [redacted]**

18,30 **Love boat,** telefilm

19,30 **Lucy e gli altri,** telefilm

20 — **Amore [redacted] soffitta,** telefilm

FILM 20,30 **Giovane lungo amore,** con Timothy Hutton. Usa commedia 1979

FILM 23,15 **Il [redacted] [redacted] Dracula,** di René Cardona jr. Messico horror 1978 — *A guardia del tesoro non c'è Dracula [redacted] Satana stesso. Due cacciatori di fantasmi se ne infischiano e cercano lo stesso [redacted] impos- [redacted] A metà se ne pentono [redacted] cercano di scappare, ma in vario modo debbono [redacted] [redacted] l'inconsueto custode del tesoro.*

FILM 0,45 **Particolari [redacted] di [redacted] giovani mogli,** Grecia erotico 1972 — [redacted] *avventure di un pescatore di frodo che trova una statuetta sott'acqua e cerca di venderla a un contrabbandiere. Vicendevolmente tutti cercano di imbrogliarsi*

Videogruppo Canali 52-54-57

14,45 **Guida [redacted] sopravvivenza,** piccoli annunci economici in diretta per telefono [redacted] Francesca Audero

15,30 **Presa diretta,** lo speciale della settimana

16 — **Lassie,** cartoni animati

16,30 **Le avventure dell'Ape Magà,** cartoni animati

17 — [redacted] **Man,** cartoni animati

17,30 **L'uomo tigre,** cartoni animati

17,50 **Campionato [redacted] [redacted] ba- [redacted] [redacted] Cantù-Berloni**

19 — **Videonotizie**

19,30 **[redacted] Trenta Minuti,** rubrica di attualità

20 — **Dottor Kildare,** telefilm

FILM 20,30 **Gangster dalla [redacted] pulita,** [redacted] Helmut Fornbacher, con William Berber. Germania drammatico 1969. — *Due assassini fuggono [redacted] prigione [redacted] rubano per vivere. Una [redacted] gazza si unisce a loro ma dopo [redacted] po' [redacted] lascia. La sua amica si lega a [redacted] dei due ma poi lo abbandona senza motivo. Questo rinuncia a fuggire per cercarla e anche il complice acconsente [redacted] restare. Allora li prendono*

22,30 **Six million [redacted] man,** telefilm

23,30 [redacted]

FILM 24 — [redacted]

Tele Subalpina Canale 46

FILM 13 — **La furia [redacted] giganti,** di J. A. De La Loma, con Patty Sheppard. [redacted] guerra 1971

14,30 **Cristiani a scuola**

FILM 15 — **Il conquistatore d'oriente,** di Tanio Boccia, con Gianna Maria Canale. Italia avventuroso 1960

17 — **Korg,** telefilm

FILM 20,15 **Testa di rapa,** di Giancarlo Zegni, con Gigliola Cinquetti, Federico. [redacted] commedia 1966

FILM 22 — **Una storia milanese,** di [redacted] Luchino Visconti. [redacted] drammatico 1962

Tv Flash Canali 39-26

FILM 14,45 **Le grandi vacanze,** [redacted] Louis De Funès. Francia comico 1966

FILM 16,15 **La [redacted] [redacted] un miliardo,** [redacted] Gianni Puccini. Italia commedia 1965

19,30 **[redacted]ash attualità**

19,45 **Appuntamento [redacted] lo spet- [redacted]**

20,15 **In concerto**

20,45 **[redacted] confini [redacted] realtà,** telefilm

21,10 **Guerra e pace,** sceneggiato

22,05 **Fuga disperata,** sceneggiato

22,30 **Flash attualità**

22,45 **Calcio interregionale**

Primantenna Canali 37-44

14 — **Cartoni animati**

14,30 **Ragazzi in gamba,** telefilm

15 — **Hockey serie A**

16 — **Telemarket, mercatino di novità**

18,30 **Fumetti [redacted] tv**

19 — **Lunedì sport**

19,40 [redacted] **Insieme,** giochi [redacted] premi in diretta per telefono

20 — **Hazzet,** telefilm

21 — **[redacted] europeo**

23 — **The outsiders,** telefilm

[redacted] 24 — **Esecuzione al braccio tre,** drammatico

Studio Nord Canali 51-56-68

FILM 14,30 **Il [redacted] del regime,** [redacted] Silvio [redacted] commedia 1975

16,10 [redacted] **musicali**

FILM 16,40 [redacted] [redacted] **vento,** [redacted] Bian- [redacted] [redacted] Ferrari. Italia commedia [redacted]

18,30 **Cartoni animati**

19,05 **Giorno dopo giorno,** almanacco

19,15 **Canavese oggi**

FILM 20,30 **Uomini sul fondo,** [redacted] F. De Robertis. [redacted] documentario 1941

22,30 **La famiglia Smith,** telefilm

23 — **Le carte parlano**

Telecupole Canali 27,500-64

FILM 14 — **La trovatella di Pompei,** [redacted] G. Gentilomo, [redacted] Massimo Girotti, Alessandra Panaro. Italia drammatico 1957

16 — **Pan Tau,** telefilm

16,30 **Boys and girls,** telefilm

17 — **La gang degli orsi,** telefilm

17,30 [redacted] **center,** telefilm

19 — **Andiamo al cinema,** rubrica di attualità cinematografica

19,15 **Telecomando,** sette giorni [redacted] Telecupole

20 — **Avventura,** documentario

20,30 **Lo sport**

21,30 **Pearl Harbour,** sceneggiato

22,30 [redacted]

A3 Piemonte 33-25-27-71-39

14 — **Cuore selvaggio,** sceneggiato

FILM 14,30 [redacted]

16 — **Monkey,** cartoni animati

16,30 **Starzinger,** cartoni animati

18 — **Agente Pepper,** telefilm

19,20 **Ryan,** telefilm

20,20 **Cartoni animati**

FILM 20,30 **Film**

23 — **Hollywood star,** varietà

23,30 [redacted] di...

STAMPA SERA

CRITICA		PUBBLICO	
Capolavoro	★★★★★	Eccezionale	●●●●●
Ottimo	★★★★	Successo	●●●●
Favorevole	★★★	Consensi	●●●
Discusso	★★	Discordi	●●
Mediocre	★	Scarso	●

PRIME VISIONI

A[illegible]io — Lire 4500
Sesso e volentieri, di Dino Risi, con Johnny Dorelli, Laura Antonelli, Gloria Guida (Italia-Colori) — Divertenti vicende erotico-sentimentali di uno scanzonato e simpatico dongiovanni e le sue corte. Non viet. **Comico a episodi**
15,50; 18; 20,10; 22,30 ★/●●●●

Ariston — v. Cavour 31 — Lire 4500
Porky's (Questi pazzi pazzi porcelloni!), di Bob Clarck, con Kim Cattrall, Scott Colomby — Ambientata negli Anni 50 le vicende di un gruppo di adolescenti alle prese con i vari aspetti della vita. V. 14 **Commedia**
18,35; 18,40; 20,40; 22,40 ★★/●●●●

Arlecchino — c. Sommeiller 22 — Tel. 567.190
Grease 2, [illegible] Patricia Birch, con Maxwell Caulfield, Michelle Pfeiffer, Adrian Zmed, Lorna Luft (Usa-Colori) — Con un nuovo regista e un nuovo cast, continuano le avventure sentimentali e no dei ragazzi degli Anni 60. Non viet. **Musicale**
16,15; 18,20; 20,25; 22,30 ★★/●●●●

Astor — Tel. [illegible] — Lire 4500
Rocky III, di Sylvester Stallone, con Sylvester Stallone, Talia Shire, Burt Young (Usa-Colori) — Divenuto campione [illegible] mondo nel precedente film, Rocky perde il titolo e caparbiamente lo riconquista. Non vietato **Drammatico**
16,35; 18,40; 20,40; 22,40 ★★/●●●●●

Augustus — p. C.L.N. 248 — Tel. 530.714 — Lire 4500
Una commedia sexy in una notte di mezza estate, di Woody Allen, con Woody Allen, Mia Farrow, José Ferrer (Usa-Colori) — Scambi di coppie ironici e divertenti in una casa di campagna durante il week-end **Commedia**
16,40; 18,35; 20,30; 22,25 ★★★★/●●●●

Capitol — v. S. Dalmazzo [illegible] — Tel. 540.605 — Lire 4500
Porky's (Questi pazzi pazzi porcelloni!), di Bob Clarck, con Kim Cattral, Scott Colomby — Ambientata negli Anni 50 le vicende di un gruppo di adolescenti alle prese con i vari aspetti della vita. Viet. 14 **Commedia**
16,35; 18,40; 20,40; 22,40 ★★/●●●●

Centrale — D'ESSAI — v. C. Alberto 27 — Tel. 540.110 — Lire 4000
La notte di San Lorenzo, di Paolo e Vittorio Taviani, con O. Antonutti, M. Lozano, C. Bigali (Italia-Colori) — Un paese di campagna travolto dai tragici eventi del '44. Non vietato **Drammatico**
18,30; 18,30; 20,30; 22,30 ★★★★★/●●●●

Cristallo — v. Goito 5 — Tel. 650.71.00 — Lire 4500
Porca vacca, di Pasquale Festa Campanile, con Renato Pozzetto, Laura Antonelli, Aldo Maccione, Raymond Pellegrin (Italia-Colori) — All'entrata dell'Italia in guerra nel 1915, due ragazzi fanno di tutto per essere esonerati. Non viet. **Commedia**
16,40; 18,30; 20,30; 22,30 ★★/●●●●●

Doria — v. Gramsci — Tel. 542.422 — Lire 4500
Demoniache presenze di Tobe Hooper, [illegible] Jobeth Williams, Craig T. Nelson, [illegible] Straight (Usa - Colori) — Ennesima vicenda sul tema, sempre misterioso e spaventevole, delle entità demoniache che ci circondano. Viet. 14 **Dramm.**
16,15; 18,25; 20,30; 22,35 ★★★/●●●●●

Gioiello — v. C. Colombo 31 — Tel. 500.760 — Lire 4000
Io so che tu sai che io so di Alberto Sordi, con Alberto Sordi, Monica Vitti (Italia-Colori) — Per l'equivoco di un'agenzia di investigazioni, marito scopre la doppia vita insospettata della moglie. Non vietato. **Commedia**
16; 18,10; 20,15; 22,30 ★★/●●●●●

Keller — STUDIO — v. [illegible] — Tel. 215.613 — Lire 4500
Rassegna Quattrorisate: **Ma che siamo tutti matti?**, di Jamie Uys, con Marius Weyers, Sandra Prinsloo (Sud Africa-Colori) — Incredibili e spassose vicende di un gruppo di personaggi strani, originali e mattacchioni. Non viet. **Commedia**
Proiezione unica 21,15 ★★/●●

Ideal — c. Beccaria 9 — Tel. 641.694 — Lire 4500
Grand Hotel Excelsior, di Castellano e Pipolo, con A. Celentano, E. Montesano, D. Abatantuono, C. Verdone, E. Giorgi (Italia-Colori) — Tanti strani tipi e personaggi per tanti comici riuniti insieme in un grande e ricco hotel. Non vietato. **Commedia**
16,10; 18,15; 20,20; 22,30 ★★/●●●●●

Lilliput — v. XX Settem. 19 bis — [illegible]
Gazzosa alla menta, di Diane Kurys, con Eleonore Klarwein, Odine Michel (Francia-Colori) — Due adolescenti di 15 e 13 anni, Federica e Anna, vivono la loro grande stagione ballando, studiando e flirtando. Non viet. **Commedia**
16,30; 18,30; 20,30; 22,30 **Prima visione**

Lux — Gall. S. Federico [illegible] 541.283 — Lire 4500
No grazie, il caffè mi rende nervoso, di Gasperini, con Arena, Crippa, Troisi (Italia-Colori) — Timido giornalista si trova in mezzo a intimidazioni e delitti durante i preparativi [illegible] Festival Nuova Napoli. Non. vietato **Commedia**
16,30; 18,35; 20,35; 22,40 ★★★/●●●

Nazionale — v. Pomba 7 — [illegible] — Lire 4000
Summer lovers, Randal Kleiser (Usa-Col.) — Dal regista di «Grease» e «Laguna blu» un'altra vicenda imperniata sull'amore dei giovani alla loro prime ed ingenue esperienze. V. 14. Ore 24 Anteprima di **Il film pirata** **Commedia**
15; 16,45; 18,40; 20,35; 22,30 ★★/●●●●

Olimpia — v. Arsenale 31 — Tel. 532.448 — Lire 4500
Oltre la porta, di Liliana Cavani, con Marcello Mastroianni, Tom Berenger, Eleonora Giorgi, Michel Piccoli (Italia-Colori) — La storia di un amore possessivo che sfocia in tragedia analizzata dalla celebre regista. Viet. 18 **Drammatico**
15,30; 17,50; 20,10; 22,30 ★★/●●●

Reposi — v. XX Settembre — Tel. 531.400 — Lire 4500
Delitto sull'autostrada, [illegible] Bruno Corbucci, con Tomas Milian, Viola Valentino, Bombolo (Italia-Colori) — Ennesima indagine dello stravagante ispettore Nico, approdato alla polizia dopo un tirocinio di delinquenza. Non viet. **Poliziesco**
16,30; 18,30; 20,30; 22,30 ★/●●●●

Romano — Galleria Subalpina — Tel. 510.145 — Lire 4000
Identificazione [illegible] una donna di Michelangelo Antonioni, con Tomas Milian, Daniela Silverio, Christine Boisson (Italia-Colori) — Ultimo film del grande regista basato sulla personalità nascosta di una donna. Viet. 14 **Drammatico**
15,10; 17,40; 20,10; 22,30 ★★★★/●●●

Studio Ritz — v. Acqui 2 — Tel. 820.331 — Lire 4000
OGGI CHIUSO

Torino — Via Buozzi 6 — Tel. 530.313 — Lire 4000
[illegible] alla menta, di Diane Kurys, con Eleonore Klarwein, Odine Michel (Francia-Colori) — Due adolescenti di 15 e 13 anni, Federica e Anna, vivono la loro grande stagione ballando, studiando e flirtando. Non Viet. **Commedia**
15; 16,40; 18,35; 20,30; 22,30 **Prima visione**

Vittoria — v. [illegible] — Tel. 561.789 — Lire 4500
Scusa se è poco, di Marco Vicario, con Monica [illegible]lti, Ugo Tognazzi, Diego Abatantuono (Italia-Colori) — Due episodi diversi: uno sui tradimenti reciproci di una coppia, l'altro narra di un'autrice che investe con l'auto un uomo **Commedia**
18,35; 18,40; 20,40; 22,40 ★★/●●●●

PROSEGUIMENTI

[illegible] — v. Donizetti 6 — Lire 2000
Cleo Nemico, di E. B. Clucher, con Johnny Dorelli, Giuliano Gemma e Carmen Russo (Italia-Colori) — Il nuovo tandem comico Dorelli-Gemma impegnato in esilaranti avventure. Non vietato **Commedia**
20,30; 22,30 ★★/●●●

[illegible] — Tel. 297.167 — Lire 3000
I giganti del West di Richard Lang, Charlton Heston, Brian Kelt, Victoria Racimo (Usa-colori) — Tra i vergini paesaggi delle Montagne Rocciose, la storia di un rude cacciatore di [illegible] ai primi dell'800. Non viet. **Western**
20; 22,30 ★★/●●●●

Arco-Inc. — c. Pr. Oddone 31 — Tel. 484.421 — Lire 3000
OGGI CHIUSO

Faro — v. Po 50 — Tel. 832.314 — Lire 2500
OGGI CHIUSO
Domani **Escape to victory** film in lingua originale - Ingresso solo in abbonamento

Flamma — c. Trapani 57 — Tel. 372.057 — Lire 3000
OGGI CHIUSO

TEATRI

ALFIERI (535.440): ore 21 Mario Merola in **Zappatore**. Ultima settimana.
CARIGNANO - TEATRO STABILE: stasera riposo. Domani ore 21 la Compagnia del Teatro di Luca De Filippo presenta **Ditegli sempre di sì** di Eduardo De Filippo. Regia di Eduardo De Filippo. Tel. 544.562.
CENTRALINO CLUB (tel. 837.500): riposo.
CONSERVATORIO: ore 21,15 Camerata Strumentale «A. Casella». Musica e poesia nella Germania del 900. Gigliola Negri, voce; M. Fasoli, pianoforte. Ingresso L. 1500.
GIANDUJA MARIONETTE LUPI: Pinocchio. Spettacoli per le scuole e visite al Museo. Inf. tel. 530.238.
GOBETTI: riposo. Domani ore 21 Franco Barbero in **Pensione Paradiso**, novità comicissima di Emmeci. Tel. 544.562.
ITALIA: riposo. Da mercoledì ore 21,15 Gipo in **Le miserie 'd monsieu Travet**, di V. Barsotto. Pren. via Nizza, 138 - tel. 696.40.21.
INTRADOSSI (S. Massimo 21): [illegible]
NUOVO - SALA VALENTINO: riposo. Da mercoledì ore 21,15 il Teatro delle Dieci presenta **Optò maresciallo** di Giovanni Arpino. Novità assoluta. Inf. tel. 655.552.
NUOVO - FESTIVAL INTERNAZIONALE DI DANZA: si prenota per lo spettacolo **Tokyo Ballet**, c. M. d'Azeglio 17, tel. 655.552.
ARALDO (Via Chiomonte 3): sono aperte le iscrizioni al Laboratorio Teatrale del Teatro dell'Angolo, rivolto ai giovani. Tel. lun. merc. ven. dalle ore 16 alla 19 al n. 331.764.
ARALDO (Via Chiomonte 3): sono aperte le iscrizioni al Laboratorio Teatrale del Teatro dell'Angolo, rivolto ai ragazzi. Telefonare il lunedì mercoledì venerdì dalle ore 16 alle 19 al n. 331.764.
INTRADOSSI (tel. 871.009): ore 17-20 Corsi di recitazione e dizione, diretti da Pier Giorgio Gili.
NUOVO: Centro di Formazione Teatrale diretto da Massimo Scaglione. Sono aperte le iscrizioni ai corsi regolari. Ore 16-20, c. M. d'Azeglio, 17. - tel. 680.668.

La Perla — c. De Gasperi 86 — Tel. 664.791
[illegible] CHIUSO

Massaua — p. Massaua 8 — Tel. [illegible] — Lire 2000
Sul lago [illegible] Rydell, con Katharine Hepburn, Henry Fonda, Jane Fonda (Usa-Colori) — Premiati con l'Oscar per il miglior attore e la migliore attrice, Fonda e la Hepburn nei panni di un'anziana coppia. Non vietato **Commedia**
20,30; 22,30 ★★★/●●●●●

Massimo — v. Montebello 8 — [illegible] — Lire 3000
Il bacio della pantera, di Paul Schrader, con Nastassia Kinski, Malcolm McDowell, (G.B.-Colori) — Su giovane e bella fanciulla pesa terribile maledizione: appena un uomo la bacia si trasforma in pantera e lo sbrana. Vietato 14 **Fantaerotico**
20,15; 22,30 ★★/●●●

[illegible] — v. Garibaldi 38 — Tel. 545.245
CHIUSO PER RESTAURI

San [illegible] — Tel. 372.537 — Lire 2000
La 9ª configurazione, di W. Blatty, con Stacy Keach (Usa-Colori) — Avventura misteriosa ai confini con il paranormale di un uomo coinvolto in una [illegible]nda difficile e spaventosa. Non vietato **Drammatico**
20,30; 22,30 ★★/●●●

Statuto — v. Cibrario 16 — Tel. 487.061 — Lire 3000
FILM INGLESE

RITROVI

BELLE [illegible] 15,30 danze; ore 21 ingresso libero.
DU PARC: ore 21 Turi Golino.
LE PARADIS DANZE (v. S. Massimo 14, t. 830.775): ore 15,30 liscio, Rommy.
PRINCIPE: ore 15,30 orch. Nicolia.
IL QUADRATO - Piano Bar (v. Ormea 6 bis ang. c. Casale 36, tel. 873.572).
SAN GIORGIO - Valentino Ristorante - Danze: orch. Dino Novara.
CAPRICE (via Sacchi 16): ore 21.

GALLERIE E [illegible]

ARTECENTRO-QUAGLINO: Grafica del «Cobra» degli Anni 50 e 60.
CIRCOLO DEGLI ARTISTI: Mostra antologica Gigi Morbelli (16-19,30).
MARGHERITA (via Arsenale 36, tel. 537.448): Delfino Marango.
PORTICI (tel. 885.476): Giuseppe Carpanedo. Orario 15,30-19,30.
[illegible] - **Omegna (No):** P. Orlani, [illegible] Filippi.

ASSOCIAZIONE PIEMONTESE GALLERIE ARTE MODERNA

ACCADEMIA: Sandro Lo Cascio.
APPRODO (Bogino 17): Baumgartner.
BERMAN: Gianni Sesia Della Merla.
CAVOUR - Moncalieri: Toni Cian.
DAVICO: pers. Ottavio Mazzonis.
FOGLIATO (Mazzini, 9): Pittori dell'800 «Omaggio ad A. Fontanesi».
GISSI (p. Solferino 2): I protagonisti - 40 opere di maestri contemporanei.
LA BUSSOLA (via Po 9): personale di Ettore Fico.
LA GIOSTRA - Asti: A. Benetto.
LA PARISINA: Graham Sutherland.
LE IMMAGINI: Maestri contemporanei.
LINEA - Cuneo: I Maestri dell'800.
NARCISO (p. Carlo Felice, 18): Nino Costa, un maestro dell'800.
SANT'AGOSTINO 5 (535.983): 800-900.
VIOTTI: Francesco Russo.

MUSEO DELLA MARIONETTA (via S.ta Teresa 5): ore 10-12; 15-18.
MUSEO NAZIONALE DEL CINEMA (Palazzo Chiablese): riposo.

FESTIVAL INTERNAZIONALE DI DANZA — TEATRO NUOVO — «IL GESTO E L'ANIMA»
Venerdì [illegible] e [illegible] 30
TOKYO BALLET
per la prima volta a Torino
in «PRIMA NAZIONALE»
Prenotazioni tel. 655.552

ALTRE VISIONI

CONTINENTAL (via Nizza 348, tel. 697.068): OGGI CHIUSO

FORTINO (via Cigna 47, [illegible] 486.560): OGGI CHIUSO

HOLLYWOOD (corso R. Margherita 106, tel. 851.904): **La [illegible] della [illegible]anciulla**, Sheng Wang. Non viet. **Lotta orientale**

JOLLY (via Verolengo 130, telef. 290.181): OGGI CHIUSO

NUOVO ODEON (via Venalzio 8, telef. 749.2352): OGGI CHIUSO

ZONA CENTRO

ASSOCIAZIONE MOVIE CLUB (via Principe Amedeo 5/L, tel. 544.077): OGGI CHIUSO

CROCETTA - [illegible] - MIRAFIORI

[illegible] (via Sacchi 65, telefono 587.715): **Totò: arrangiatevi**, di M. Bolognini. Ap. 17,30 **Commedia**

SMERALDO [illegible] (via Tunisi 92, tel. 3299.827): **Stalker**, di A. Tarkowsky, con A. Kajedanovsky. 20; 22,30. **Drammatico**

VINZAGLIO (corso Duca Abruzzi 102, tel. 596.125): Solo grandi film: **Un lupo americ[illegible] a Londra**, John Woodwine. Viet. 14. Or. 20,30; 22,30 **Commedia**

[illegible] FRANCIA

BERNINI (corso Tassoni 3, tel. 749.38.43): OGGI CHIUSO

ZETA d'Essai (via Cibrario 88, tel. 749.2907): **La mazzetta** di S. Corbucci, [illegible] Manfredi, U. Tognazzi. Or. 20; 22,30. **Giallo**

LUCI ROSSE

MAFFEI (via Principe Tommaso 5, telefono 683.354): **Erotico blues**, Apertura 14,30; ult. 22,30. Lire 4000

METROPOL (via Principe Tommaso 6, tel. 650.5470): **L'aristocratica perversa.** Or. 14,30; 16; 17,40; 19,10; 20,40; 22,30. Ingresso L. 4000

ORFEO (piazza Carlina, tel. 839.6701): **Deep throat**, Linda Lovelace. Ingresso riservato soci Naskira club. Ap. 15; ult. 22,30 Tessera L. 2000

[illegible] (via Principi d'Acaja 45, tel. 749.6951): **La lingua di Erika.** Ap. 15; ult. 22,30. Ingresso 3500

[illegible] (corso Regina Margherita 123, tel. 530.885): **Super hard love.** Ap. 10 ult. 22 L. 3500

[illegible] (c. Regina Margherita 134 tel. 5213.145): **La madonna nuda.** Ap. 15; ult. 22,15. Segue **Disco strip.** di Janet De Gahia 16,15; 18,15; 21,30.

ARTISTI [illegible] (via Giulia di Barolo 24): **Rassegna erotica.** Ap. 15; ult. 22,15 L. 2000

MILANO [illegible] **LUCE ROSSA** (via Milano 8, tel. 530.255): **Rassegna** [illegible]

ROMA [illegible] (via San Donato 40, tel. 487.765): **Porno show a Montecarlo.** Ap. 15; ult. 22,30. Ingresso [illegible] 2000

SELENE (Corso Belgio 53, tel. 874.171): **Caldo desiderio erotico.** Apert. 15; ult. 22

SPEZIA (via Nizza 170, tel. 696.3617): **Florence super erotic movie.** Ap. 15. Lire 3000

VITTORIO VENETO (piazza Vittorio Veneto 5, tel. 871.642): **Rassegna erotica.** Ap. 14,30; ult. 22,30

[illegible] (via Sacchi 18, tel. 511.293): [illegible], Helga Jansenn. Or. 14,05; 16,45; 17,25; 19,05; 20,45; 22,30

PO (via Po 21, tel. 839.75.02): **Joanna la porno fanciulla**, M. Claude

AMERICA (via Frejus 27, telefono 446.764): OGGI CHIUSO

[illegible] (largo G. Cesare 105, tel. 287.974): **Casanova supersexy.** Ap. 15; ult. 22,30

CABARET VOLTAIRE (via Cavour 7, telefono 516.046): Tutti i giorni 2 film diversi. Dalle [illegible] alle [illegible]. **Libido-Star love.** Ingresso soci

CINECLUB (via Fratelli Calandra 15, tel.831.662): dalle 14,30 alle 24 continuato **Perverse gummiaplele.** Novità assoluta. Ingr. riservato ai soci

FUORI CITTA'

CIRIE'
CATALANO: Porca vacca.
ITALIA: Chiuso per riposo.
NUOVO: Porky's (Questi pazzi pazzi porcelloni), techn. V. 14.
NICHELINO
SUPERGA: Sono erotica, sono sexy, sono porno. Viet. 18.
PINEROLO
HOLLYWOOD: Delitto sull'autostrada.
ITALIA: Grand Hotel Excelsior.
NUOVO: Io so che tu sai che io so.
PRIMAVERA: Shining.
RITZ: Bolidi nella notte.
SETTIMO
GARIBALDI: Corpi bollenti.

BELLE ARTI
Valentino - Tel 682507
ore 15,30 [illegible]
ore 21 INGRESSO LIBERO
Orch. [illegible]

Du Parc
Il vero salotto di Torino
SERATA FANTASTICA
GRAN [illegible] D'ARTE
Omaggio floreale alle signore
Favoloso abito da sera in sorteggio
E' gradito l'abito da sera
o mezza sera

Le Paradis
V. S. Massimo 14 - Tel. 830.775
Oggi ore 15,30 BALLO LISCIO con
ROMMY e il suo complesso
INGRESSO OMAGGIO ALLE [illegible]

STAMPA SERA

Quotidiano d'informazioni - Torino, via Marenco 32 - Tel. (011) 65.681 - Codice di avviam. post. 10126 - Spedizione in abb. post. (gruppo 1/70) - Lire 400 (arretrati il doppio)

LUNEDI' 25 OTTOBRE - ANNO 114 - NUMERO 270

Genova / Un rappresentante di preziosi per la Liguria e il Piemonte

Sei banditi: «Siamo della Digos» rapina da due miliardi e mezzo

GENOVA — Sei rapinatori, forse terroristi, hanno svaligiato stamane una gioielleria al centro di Genova, in viale Brigate Bisagno, a [illegible] di metri [illegible] Questura. Il bottino è ingentissimo: due [illegible] e mezzo. I banditi sono riusciti ad [illegible] il colpo [illegible] per agenti della Digos.

La rapina è avvenuta ai danni di Umberto Melotti, rappresentante per il Piemonte e la Liguria [illegible] «1 e R» [illegible] produce preziosi e gioielli «personalizzati». I [illegible] presentarsi come agenti e grazie a questo espediente, hanno potuto facilmente immobilizzare un guardiano e la portinaia.

Poi hanno atteso davanti alla porta della gioielleria che arrivasse il primo impiegato. L'hanno [illegible] aprire la porta, [illegible] l'allarme che collega il negozio [illegible] Questura. I rapinatori, allora, hanno [illegible] l'impiegato a [illegible] polizia [illegible] vi preoccupate, è stato solo un contatto, va [illegible] bene».

[illegible] quindi iniziato a razziare il negozio immobilizzando, di mano in mano che arrivavano, altri impiegati e alcuni clienti. In tutto una [illegible] persone. [illegible] poi fuggiti senza [illegible] alcuna traccia. [illegible] inquirenti non escludono che si possa [illegible] terroristi [illegible] Brigate rosse.

● A [illegible]

Giemp: Povero Walesa, sempre solo

ROMA — Il primate polacco Giemp è giunto stamane da Varsavia per incontrare il Pontefice. È [illegible] in [illegible] per [illegible] una settimana. L'arcivescovo ha risposto brevemente ad alcune domande.

■ «Rispetto alla mia ultima visita in Vaticano — ha detto Giemp — sono purtroppo più pessimista. Se la situazione si aggraverà, [illegible] ciperò il mio ritorno a Varsavia».

● «Il dialogo partito-Chiesa — ha aggiunto — esiste ancora, l'equilibrio non si è rotto».

■ Rispetto al viaggio del Papa in Polonia, Giemp ha [illegible] «non vi sono novità».

● Alla [illegible] se [illegible] su Walesa, il primate ha [illegible] «No, poveretto, è sempre solo».

All'aeroporto di Fiumicino mons. Giemp, [illegible] è accompagnato [illegible] vescovo di Loszalin-Kolobrzeg [illegible] Jerzy Jez, è [illegible] ricevuto dal segretario dell'episcopato polacco arcivescovo Bronislaw Dabrowski, dal vescovo Srczepan Wesoly, delegato del primate per i polacchi all'estero, [illegible] a Roma Emil Wojtaszek e il direttore dell'istituto polacco a Roma Franciszek Maczjnski.

Il capo del [illegible] lavoro polacco per i rapporti con la Santa Sede, Jerzy Kubeski, che trova a Varsavia [illegible] venerdì ha avuto un colloquio con il generale Jaruzelski.

Dopo i colloqui in vaticano l'arcivescovo Giemp [illegible] recarsi sabato prossimo a Taranto per ricevere il «Premio per la pace» [illegible] ferittogli da un comitato cattolico cittadino.

● A pagina 10

Radiato dal pci l'editore Napoleone: troppo scomodo?

FA PAURA IL MEMORIALE DEL COMUNISTA SEVIZIATO

Il cognato di Togliatti (Paolo Robotti) ha donato i documenti all'espulso: racconta come vennero eliminati a Mosca molti iscritti al pci sospettati di anti-stalinismo

ROBERTO NAPOLEONE: CHE DIRA' OGGI?

● ROMA — Un memoriale con i nomi di 33 comunisti italiani arrestati, torturati e in alcuni casi uccisi in URSS durante il periodo staliniano, fa paura ai vertici del pci. L'ha lasciato in eredità all'editore Roberto Napoleone (espulso l'altro ieri dal partito) l'operaio [illegible] Robotti, comunista, morto in agosto.

Oggi l'editore Napoleone ha convocato una conferenza stampa e quasi certamente accennerà al memoriale.

Napoleone ne aveva già parlato in un paio di [illegible] rilasciate a quotidiani. E proprio per questo è stato espulso dal pci, con l'accusa di «promuovere una campagna di stampa contro il partito».

A Napoleone i vertici comunisti rimproverano anche di essere l'editore di "Interstampa", la rivista filo-sovietica pubblicata subito dopo lo «strappo» da Mosca.

● A PAGINA 9

● Paolo Robotti. Per i torinesi divenne famoso il 1° maggio del 1923, quando, in pieno fascismo, con altri giovani comunisti issò la bandiera rossa sulla punta della Mole Antonelliana. Ma Robotti (alessandrino classe 1901, professione operaio metalmeccanico) era già noto, dal tempo dei Consigli e dell'occupazione delle fabbriche, quattro anni prima.

Con Gramsci e gli ordinovisti, Robotti fu tra i fondatori del pci, nel gennaio 1921. Negli anni neri, svolse attività clandestina, sempre entrando e sempre fuggendo dall'Italia. Emigrò in Unione Sovietica e si rimise a fare l'operaio. Nonostante fosse cognato di Togliatti, nel '38 fu arrestato: rinchiuso nella Lubianka, fu a lungo seviziato; lo sospettavano di anti-stalinismo.

Tornato in Italia alla Liberazione ebbe un posto nell'apparato centrale del partito: fino al 5 agosto di quest'anno, giorno della morte, a 81 anni. Visse sempre difendendo l'Unione Sovietica e sempre facendo errori e colpe dei compagni italiani dell'emigrazione russa. Le sue critiche sono in un memoriale, lasciato in eredità all'editore Napoleone.

PAOLO ROBOTTI AL TEMPO DELL'EBILIO DI MOSCA

MOSCA 1942. TOGLIATTI [illegible]

Vuoi vendere, comprare, valutare il tuo alloggio? Rivolgiti a:

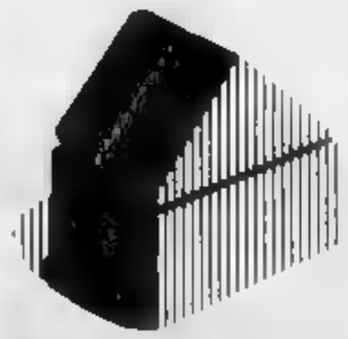

EDILCASE
Corso Matteotti, 47 Torino
Tel. 54.81.54

Copotec srl
COOPERATIVA FOLIASSISTENZA TECNICA
ELETTRODOMESTICI RADIO
TV [illegible] STEREO HI-FI
ELETTROUTENSILI RICAMBI
Centro autorizzato per l'assistenza [illegible] e vendita ricambi originali

AEG-TELEFUNKEN

— *LABORATORIO [illegible] RICAMBI*
ELETTRODOMESTICI
[illegible]
[illegible] **- TV COLOR**
10141 TORINO - CORSO RACCONIGI 139
Telef. (011) 386.116 - [illegible]

PREMIO QUALITA' [illegible] CORTESIA

— *LABORATORIO E RICAMBI*
[illegible] **HI-FI**
AUDIOVISIVI
10129 TORINO - CORSO L. EINAUDI, 55
Telef. (011) 500.959

e dal 1° OTTOBRE [illegible] CO.PO.TEC. Srl è iniziata la distribu- [illegible] per operatori del [illegible] dettaglio di:

Interruttori Automatici
e Accessori per
Installazioni Elettriche
Sistema ELFA

LARIO
commerciale-immobiliare s.r.l.
SPECIALISTI IN:
CESSIONE ATTIVITA' COMMERCIALI
AFFITTO VENDITA LOCALI INDUSTRIALI

CEDERE AZIENDE E NEGOZI
AFFITTARE VENDERE
CAPANNONI INDUSTRIALI
E' DIFFICILE
PER LE COSE DIFFICILI
OCCORRONO SPECIALISTI
NOI LO SIAMO! TELEFONATECI

SE[illegible] VIA G. [illegible] 18 (011) 74[illegible]

Salone de **LA STAMPA**
Libreria Concessionaria dell'Istituto Poligrafico e Zecca dello Stato
[illegible] Roma, 80 - Telefono 517.958

SCATENATI
TRA
ORO E ARGENTO!!

Non perderti l'inaugurazione di

m2

una valanga di sorprese ti aspetta e, se desideri sforacchiarti i lobi, Laura [illegible] Mauro ti pistoletteranno gratuitamente mentre [illegible] Rock Duro dei **GENOCIDE** coprirà le tue urla!!!

OGGI dalle ore 17,30

macosini due
Piazza [illegible]

Una impressionante sequenza di immagini dal

COME BESTIE PER

- Ogni mattina, prima dell'alba, i parenti che hanno in famiglia uno scomparso fanno il giro delle quattro discariche alla periferia di San Salvador alla ri- [illegible] dei cadaveri dei congiunti
- Tra le colate nere di lava rappresa [illegible] El Payon teschi [illegible] ossa calcinati dal sole
- «Qui la vita vale nulla» - Solo disperazione e morte

Ogni mattina prima dell'alba i parenti che hanno in famiglia uno scomparso, [illegible] «desaparecido», fanno il giro delle quattro discariche [illegible] immondizie alla periferia della capitale San Salvador, alle pendici del vulcano, per vedere se nella notte gli squadroni della morte hanno buttato tra i rifiuti [illegible] cadavere del fratello, del marito, della sorellina. E bisogna andarci presto, prima che avvoltoi [illegible] cani randagi rendano irriconoscibili [illegible] salme. Specialmente a El Playon, tra [illegible] colate [illegible] nere di lava rappresa, teschi e [illegible] calcinate dal sole [illegible] uno spettacolo [illegible] bro, ormai diventato barbaramente consueto.

Le immagini infernali del Playon [illegible] solo un aspetto del reportage fotografico che Giovanni Palazzo, detto Gio, free lance trinese, 28 anni, con numerose esperienze in America Centro-meridionale, ha riportato in Italia, dopo un soggiorno di un mese e mezzo nella repubblica del Salvador, governata dal pugno [illegible] ferro del maggiore Roberto Dabuisson.

Il Salvador, dopo essere stato per mesi al centro dell'attenzione dei mass media internazionali, è oggi passato in secondo piano, secondo quelle regole [illegible] scritte per cui notizie e [illegible] comunque gravi vengono privilegiati [illegible] periodi alterni. Il Paese — 22 mila chilometri quadrati (grande come [illegible] Sardegna), 4,5 milioni di abitanti, un'economia disastrata, una guerriglia che dura da due [illegible] — vive [illegible] terrore, la morte quotidiana, la violenza, con una impressionante, apparente abitudine e rassegnazione.

«La vita dei salvadoregni [illegible] vale niente — racconta Palazzo — *e le uccisioni degli squadroni della morte sono talmente discriminate che spesso le vittime, scelte a caso, sono parenti [illegible] soldati o poliziotti».*

«Quando prendono qualcuno — prosegue — *anche solo lontanamente sospettato di avere rapporti con la guerriglia non [illegible] che gli dicono guarda che ti torturiamo [illegible] non parli. Prima gli aprono la pancia con [illegible] colpo [illegible] machete, lo lasciano in vita con i visceri in mano [illegible] se [illegible] qualcosa da dire lo dice, altrimenti lo finiscono, lo fanno [illegible] pezzi e lo buttano nella spazzatura».*

Ci sono fotografie di cadaveri portati in primitivi obitori organizzati da agenzie di pompe funebri, che fanno inorridire. La gente non [illegible] solo ammazzata, [illegible] squartata, decapitata, massacrata fino [illegible] che non si capisce più [illegible] quel mucchio di carni insanguinate è stato un uomo, una donna o un animale.

Nella città [illegible] Saregozza, a venti chilometri dalla capitale, c'è un campo, [illegible] specie di [illegible] — un gran cortile e delle baracche — dove sono ospitati e curati alla meno peggio circa 300 bambini i cui genitori [illegible] stati uccisi. Sono tutti orfani curati da un prete americano che [illegible] aiuti soprattutto dalla California.

Nei soli primi sei mesi [illegible] quest'anno, secondo statistiche ufficiali, [illegible] assassinati sono stati 2576. I [illegible] forniti dal «Comite de madres y familiares de presos y desaparecidos politicos de [illegible] Salvador», organizzazione che opera alla luce del sole, anche [illegible] ogni tanto qualcu- [illegible] sparisce nel nulla o viene trovato con [illegible] gola squarciata, [illegible] la testa dilaniata da una pallottola di grosso calibro.

Le statistiche sono accurate: gli scomparsi sono catalogati per età, sesso, professione: campesino, obrero, empleado, estudiante. Ma le cifre sono relative solo [illegible] denunciati e [illegible] capitale.

Gio Palazzo è stato l'unico reporter italiano a lavorare ultimamente in Salvador. *«Con me c'erano solo Julian Harrison, operatore di una stazione televisiva americana, ferito gravemente mentre filmava un'operazione antiguerriglia a Santa Clara, un paese oggi occupato [illegible] controllato [illegible] guerriglieri del fronte Farabundo Marti, e altri due fotografi americani, Cindy Karp [illegible] John Oagland».*

«Anch'io — racconta — *ho corso qualche rischio durante le operazioni, ma soprattutto quando sono entrato, con [illegible] macchina fotografica nascosta, nel [illegible] femminile di San Salvador, dove nessuno ha mai fatto una foto. Le detenute sono lasciate relativamente libere [illegible] organizzarsi all'interno; so che l'ultima volta che qualcuno ha [illegible] foto è stato un anno e mezzo [illegible] quando c'è stata la visita dell'ambasciatore americano».*

Palazzo [illegible] stato anche in visita [illegible] un campo [illegible] «muchachos», [illegible] vengono chiamati dalla popolazione i guerriglieri, andandoli [illegible] cercare fortunosamente tra le montagne, traversando una terra [illegible] nessuno, mentre a [illegible] i reparti dell'Atlacat — militari addestrati negli Stati Uniti e superarmati — preparavano un rastrellamento.

Il materiale raccolto (oltre duemila tra diapositive e foto in bianco e nero) diventerà un audiovisivo, già prenotato da nu[illegible] Paesi europei, e [illegible] libro fotografico che uscirà tra un mese circa.

[illegible] **Scagliola**

UN'AZIONE ANTIGUERRIGLIA

Salvador devastato dalla guerriglia

IL MACELLO

SAN SALVADOR: UN'IMMAGINE DAL CARCERE FEMMINILE

UNA DONNA ACCANTO AL FIGLIO MORTO ABBANDONATO PER STRADA

FUCILI MITRAGLIATORI E FIGLI DELLA MISERIA

UN POSTO DI BLOCCO LUNGO UNA STRADA DELL'INTERNO: EPISODI COME QUESTO SONO ALL'ORDINE DEL GIORNO

FOTO RICORDO PER UN MILITARE

I TESCHI ABBANDONATI SULLA LAVA RAPPRESA DEL PAYON

RIPOSO PER I RAGAZZI DELLE SQUADRE ANTIGUERRIGLIA

(FOTO GIO PALAZZO)

La cultura ci costerà un miliardo

E' questa la somma che verrà ripartita dalla Regione fra i Comuni piemontesi

Un miliardo per la cultura in Piemonte. Servirà per la tutela e lo sviluppo delle attività e dei beni culturali. I soldi finiranno in deci- [redacted] di comuni [redacted] potranno anche [redacted] usati per interventi di edilizia sulle strutture dei servizi culturali. La giunta regionale ha approvato la delibera nei giorni scorsi autorizzando l'immediato pagamento.

Novantadue milioni vengono distribuiti a tre comuni del comprensorio di Torino: 50 a Ciriè, 30 a Giaveno, 12 [redacted] Passerano Marmorito. Ivrea avrà 40 milioni per il museo civico «Garda». Vigone disporrà di [redacted] milioni per la biblioteca, Pinerolo di 30 milioni per il Centro Rete. Venticinque milioni sono stati assegnati [redacted] Tronzano Vercellese per il teatro civico, 20 a Cigliano per il ripristino della torre civica.

Ad Arona finiranno 35 milioni per [redacted] biblioteca, ad Oleggio 30 per [redacted] museo d'arte religiosa. Novara ha ottenuto 120 milioni per palazzo Faraggiana. La Regione partecipa al ripristino della cappella della Marona [redacted] Intragna con 10 milioni. Boves ne ottiene 16 per il [redacted] civico [redacted] Acceglio 10 per rimettere in sesto l'ex circolo Enal. Centoventi milioni sono invece stati attribuiti a Fossano per la biblioteca civica. 50 al museo «Casa Cavassa» di Saluzzo.

Alba incasserà 20 milioni per il Centro Rete, Serravalle Langhe 10 per la biblioteca, Bra 100 per il centro polifunzionale, Montà d'Alba 15 per il santuario dei Piloni. Nel comprensorio di Mondovì 5 milioni serviranno al comune [redacted] Piozzo per i restauri della cappella Santa Maria «extra muros». 15 milioni sono stati assegnati [redacted] Castelnuovo di Ceva.

In provincia d'Asti Canelli ha 10 milioni per la biblioteca, Cisterna d'Asti 30 per il castello comunale, San Paolo Solbrito 25 per il centro culturale, Asti 30 milioni per palazzo Mazzola.

Tortona, Piovera e Cassine nell'Alessandrino avranno rispettivamente 21, 30 [redacted] 32 milioni per biblioteche e restauri di chiese. Nel comprensorio [redacted] Casale Monferrato [redacted] milioni sono stati destinati al museo d'arte [redacted] storia antica ebraica, 10 alla confraternita «Orazione [redacted] morte» di Trino Vercellese.

SULLA COLLINA TORINESE SENZA ACQUA CORRENTE

E' il caso di Rocciamelone, una frazione di Moncalieri - Gli abitanti costretti [redacted] servirsi di pozzi, spesso in secca - L'acquedotto del Comune passa cinquecento metri più [redacted] valle

Ci [redacted] arriva con difficoltà per viuzze ciottolate o sterrate, sbatacchiando e consumando i semiassi. Il [redacted] della frazione è in cima, la piazzetta con la piccola chiesa [redacted] la scuola elementare; poche case spuntano dal verde intorno. Quassù c'è l'aria buona ma manca l'acqua, per gli usi domestici si usa in genere un pozzo [redacted] potabile, per bere e cucinare si riempiono [redacted] tanche [redacted] pianura. I soliti disagi del vivere in montagna? Macché, siamo sulla collina di Moncalieri, a due passi dal traffico di Torino.

Tra i sessantacinquemila abitanti di Moncalieri ci [redacted] infatti le oltre trenta famiglie che abitano tra Rocciamelone (in punta [redacted] strada S. Michele) [redacted] strada Cenasco. L'acquedotto [redacted] comunale non si è mai arrampicato fino alla frazione che si [redacted] sempre dovuta arrangiare. I più fortunati hanno [redacted] pozzo bevibile (che costa un'analisi chimica dell'acqua al mese) per gli altri l'acqua corrente è quella con cui si bagna i campi. Così è per la scuola elementare dove [redacted] comune manda [redacted] bottiglia di acqua minerale per ognuno dei pochi bambini che ci studiano.

Negli ultimi anni la situazione è peggiorata; [redacted] siccità tenace — che affligge anche gli agricoltori della pianura — secca i pozzi. L'acqua diventa più preziosa del vino, il bucato lo si fa [redacted] casa di amici cittadini, i bagni e le docce spacciolano [redacted] malapena.

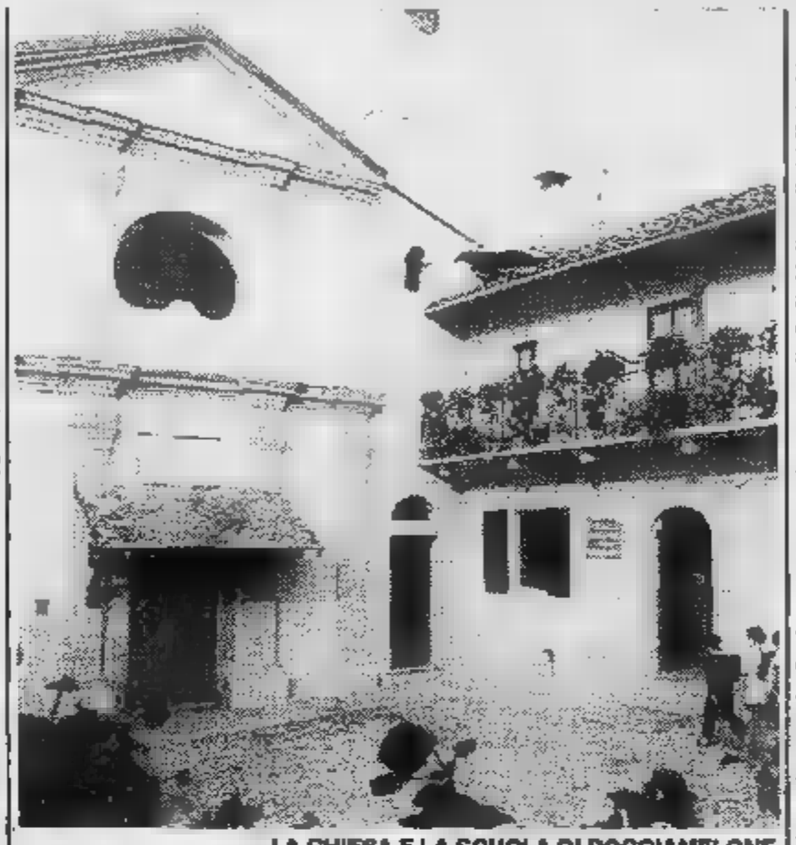

LA CHIESA E LA SCUOLA DI ROCCIAMELONE

Nell'emergenza ci si unisce. Giuseppe Caccherano, orticultore, permette nei periodi più duri a qualche amico o vicino [redacted] allacciarsi al suo acquedotto privato. Si tratta però di una piccola rete idrica non potabile che serve per innaffiare gli orti. Da quei tubi si serve anche la scuola.

«Non si può andare avanti così per sempre — *dice Caccherano* — il livello del mio pozzo si sta abbassando oltre il limite [redacted] guardia, se continua dovrò negare l'acqua ai vicini: faccio l'orticultore per vivere non posso restare all'asciutto. Oltretutto l'acqua non [redacted] potabile, non vorrei avere grane perché qualcuno l'ha bevuta».

Più volte gli abitanti della [redacted] hanno chiesto un collegamento [redacted] l'acquedotto comunale, che corre [redacted] più di cinquecento metri più in basso, ma senza successo. La gente protesta si sente dimenticata: «Per un allacciamento [redacted] Rocciamelone — *sostiene Paolo Agostini medico* — basterebbero una decina di milioni. Per aggiustare un po' le strade, basterebbe qualche piccolo intervento, qualche scarico d'acqua, l'eliminazione delle fogne che buttano in strada S. Michele. Possibile che queste piccole cose non ci stiano in bilanci comunali [redacted] miliardi?».

Gli unici a essere contenti dell'abbandono della frazione sono i motociclisti, che ne hanno eletto le strade a pista da cross creando pericoli per la circolazione, rumori molesti, danni al fondo stradale.

Rocciamelone dunque dimenticata e senza acqua; che cosa dicono in municipio? Risponde l'assessore responsabile dell'acquedotto Rodolfo Caponnetto (psdi) in carica da qualche settimana: «Il mio partito si è battuto, quando eravamo ancora all'opposizione, per portare l'acqua alla scuola di Rocciamelone. [redacted] certo che adesso non dimenticheremo quelle battaglie.

«Stiamo studiando un programma di potenziamento dell'acquedotto, presto sarà in dotazione una nuova tubatura alla Maddalena che dovrebbe servire anche quella parte di collina. Sarà mio impegno inserire il progetto per prolungare la rete idrica fino ai dintorni [redacted] strada S. Michele nel bilancio comunale del prossimo anno».

c. g.

Anche a Cuorgnè «rivoluzione»? Del traffico, ma quanti guai

Polemiche in Consiglio comunale e in giunta - Bersagliato [redacted] critiche l'assessore alla Viabilità, Bosone (pci) - Malumori nella maggioranza, bordate dell'opposizione

La «mini-rivoluzione» del traffico cuorgnatese ha causato moltissimi guai all'ideatore, l'assessore alla viabilità Ernesto Bosone, comunista. Proprio in questi giorni è stato più volte attaccato, [redacted] non soltanto dalla minoranza, ma anche dal capigruppo del psi [redacted] di «Alleanza» che col pci dividono la responsabilità di giunta.

Le modifiche al traffico cittadino sono state importanti: in pieno centro via Garibaldi è diventata isola pedonale e la parallela via Arduino (quella degli antichi portici) a senso unico. Le arterie che conducono a Ivrea e Torino hanno nuovi parcheggi, ora regolamentati [redacted] disco orario

Sul momento [redacted] parse [redacted] molti decisioni piuttosto valide, tali comunque da decongestionare un traffico lento e pericoloso proprio nel cuore della città. E, secondo Bosone, nulla è cambiato: «*L'esperimento mi è sembrato positivo, potrà essere ritoccato in minima parte, ma non nel principio ispiratore. Risponderò delle mie scelte davanti al consiglio. Non è vero comunque che non siano state consultate le forze politiche e sociali, tranne per quel che riguarda il comitato di piazza Pinelli, composto, [redacted] quel che mi risulta, dal solo presidente*».

Il presidente, che però è anche il capogruppo socialista Giovanni Bianchetti, che ha scritto al sindaco lamentando la situazione: [redacted] avvilirebbe ancora di più un centro storico già spopolato, decaduto e fatiscente: «*Il discorso viabilità [redacted] visto in un progetto più generale, che comprenda un piano di recupero credibile e soprattutto attuabile in tempi brevi*».

Bianchietti conclude dicen- [redacted] che già in giunta aveva espresso la sua posizione contraria. Gli fa eco anche il capogruppo «Alleanza» Riccardo Deiro: «*Il problema-viabilità [redacted] risolto in altro modo. Esistono soluzioni alternative che potrebbero essere adottate dopo una più ampia discussione*».

Insomma, nella maggioran- [redacted] non mancano i malumori, cui si aggiungono quelli di molti commercianti: «*Sapevamo che per i negozianti sarebbero nati dei problemi, soprattutto perché [redacted] possono più parcheggiare davanti al negozio [redacted] via Arduino. Ma [redacted] inconveniente previsto già in partenza*», dice Bosone.

Le polemiche in giunta danno l'estro all'opposizione, piuttosto critica sulle scelte adottate: «*La giunta come al solito voleva favorire qualcu- [redacted] — ha dichiarato il democristiano Bausano — ma stavolta non c'è riuscita. Facile, [redacted] scorretto, prendere iniziative senza consultare nessuno*».

Per gli indipendenti di «Unione [redacted] Progresso», Mauro Aira sottolinea [redacted] l'intero discorso sia da prendere con le molle: «*L'isola pedonale non deve [redacted] una moda, bisogna usare dei criteri che portino reali benefici agli interessati. E soprattutto non si possono prendere solo decisioni dall'alto*».

g. pav.

Agenzia [redacted] per l'Europa

Oggi pomeriggio, alle ore 17,45, nella sede del Centro europeo di studi e informazioni, via Schina 26, la presentazione della pubblicazione: «*Atti del convegno: Agenzia del lavoro europeo*». Interverranno i parlamentari europei: Aldo Bonaccini, Mario Didò, Silvio Lega, Sergio Pininfarina. Introdurrà il direttore del Cesi, Alfonso Sabatino.

[redacted]

Magazzino [redacted] mq di esposizione

Prezzi [redacted]

Pianoforti (70 modelli esposti), chitarre acustiche ed elettriche (centinaia di modelli). Tastiere mono e polifoniche di ogni livello, batterie (oltre 40 modelli esposti), assortimento grandioso di percussioni latino-americane. Amplificazione (oltre 100 modelli esposti), effetti luce (box chiuso per dimostrazioni). Garanzia minima assoluta di un anno. Rateazioni. Senza intermediari. Leasing senza intermediari. Noleggi a prezzo decrescente nel tempo. Aperto anche la domenica mattina. Bra (CN) Frazione Roretto, tel. 0172/49.55.92.

I.L.S. INTERLANGUAGE SCHOOL

Via Assarotti, 4 - TORINO
Tel. 011 510.393

- Corsi di lingua inglese, francese, tedesco.
- Corsi programmati e differenziati a qualsiasi livello con lezioni singole o collettive.
- Corsi di inglese elementare per ragazzi dai 6 ai 12 anni.
- Insegnamento da parte di docenti madre lingua, con l'ausilio di monolaboratorio «Comparative System».
- Test e lezioni [redacted] prova gratuiti.

il Fonografo

STEREOFONIA ALTA FEDELTÀ
[redacted] Re Umberto 52
tel. (011) 584613, Torino

RINNOVA L'ESPOSIZIONE

PREZZI ECCEZIONALI!!!

su: Casse acustiche - Registratori - Amplificatori - Sintonizzatori - Giradischi della Canton - Kenwood - JVC - AVID e altre prestigiose marche.

TELECUPOLE

Cuore del Piemonte
è la tua televisione del cuore

Sceneggiato
"PEARL HARBOUR"
... sullo sfondo [redacted] drammatici eventi, [redacted] storia appassionante!
Ogni lunedì alle ore 21,30

CERAMICHE PRIVITERA

[redacted] in [redacted]
Vai a controllare ti renderai conto
Se vuoi risparmiare da Privitera devi andare

MAGAZZINO INGROSSO

Pavimenti rivestimenti arredamento bagno
[redacted] 17 - Torino - Tel. [redacted] 854.985
Siamo presenti al Salone della Tecnica padiglione 4 stand 927-930.

LE BR FIERE D'AVER UCCISO INGIURIANO LE DUE VITTIME

In un documento fatto trovare ieri [illegible] - I criminali rivendicano l'assassinio degli agenti «Mondialpol» - Sono le nuove leve del terrorismo - Lotta [illegible] coltello con la colonna romana «movimentista»

Le Brigate rosse [illegible] Torino [illegible] fatte vive un'altra volta. In via Cernaia, [illegible] poche decine di metri dalla caserma degli allievi sottufficiali carabinieri, hanno fatto trovare, [illegible] due passi dalla camionetta di guardia, un malloppo [illegible] loro documenti. Ci sono le tredici cartelle che avevano buttato sopra i cadaveri di Sebastiano D'Alleo e Antonio Pedio, ammazzati dopo la rapina alla banca di via Domodossola, [illegible] altre sei cartelle in cui rivendicano «l'esproprio» all'istituto [illegible] credito e l'uccisione dei due agenti definiti *«cani da guardia della proprietà privata»*.

Il «messaggio» usa un linguaggio certamente diverso da quello attribuito fino a ora alle Brigate [illegible] Ci sono troppe contorsioni verbali [illegible] qualche errore di «consecutio». Le [illegible] leve [illegible] terrorismo forse sanno maneggiare le armi più che la grammatica [illegible] infatti minacciano truculente rappresaglie per colpire [illegible] cuore dello Stato.

Sono le «bierre» che hanno conquistato la leadership nel Piemonte dopo [illegible] «guerra» al coltello con altri brigatisti che pretendevano di comandare la rinata colonna di Torino.

Natalia Ligas e forse Antonio Chiocchi (non a caso il suo nome [illegible] viene più fatto fra quelli dei membri del commando che ha [illegible] irruzione in via Domodossola) pensavano a una strategia che *«privilegiasse il sociale sul militare»*. Volevano insomma cercare consensi fra gli operai e gli emarginati.

Ma il gruppo è stato sconfitto dagli altri giovani leoni: Marocco, Scirocco, Ghiringhelli, Pagani-Cesa, che preferiscono [illegible] i caporali di [illegible] manipolo di armati. Non per nulla alcuni di loro vengono dalla malavita comune e hanno cominciato a sparare senza l'alibi [illegible] ideologie politiche.

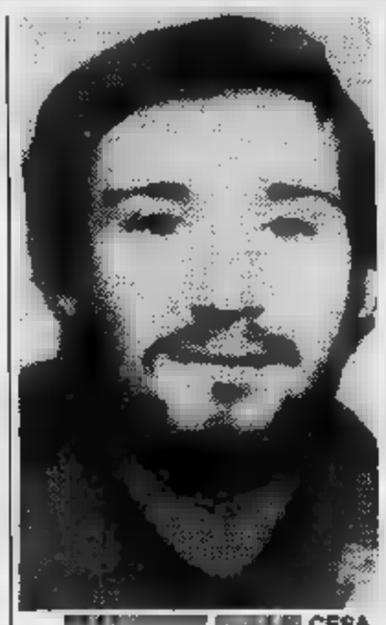

[illegible] CESA

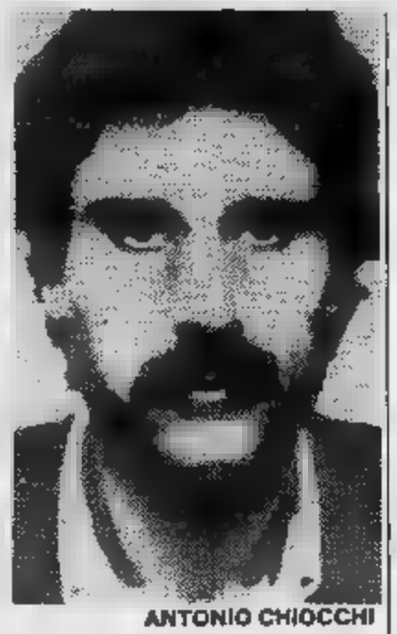

ANTONIO CHIOCCHI

La Ligas è stata costretta a lasciare Torino perché per lei non c'era più nulla da fare. Ma a Porta Nuova pochi minuti prima della partenza del treno che doveva portarla di nuovo al [illegible] è stata arrestata [illegible] polizia.

La guerra fra i movimentisti e i militaristi [illegible] continuata. A Torino hanno ucciso due agenti Mondialpol per fare da cassa di risonanza a [illegible] documento in cui chiamano la Ligas *«belva, infiltrata, spia, controrivoluzionaria»*.

A Roma hanno risposto con [illegible] telefonata [illegible] *Messaggero*: *«Onore alla compagna Ligas. Quelle [illegible] Torino non [illegible] Brigate [illegible]. Le Brigate rosse non uccidono gli operai»*.

E' una falda che la dice lunga sulla crisi dell'organizzazione.

La preoccupazione maggiore degli ultimi «combattenti del proletariato» è il problema dei pentiti e dei dissociati che, raccontando quello che sanno della lotta armata, scompaginano le trame dell'organizzazione. Secondo questi «bierre» gli arresti [illegible] la scoperta di covi e arsenali non [illegible] merito della forza dello Stato ma colpa della debolezza di poche persone — «infami» — che con le manette ai polsi rompono il patto di solidarietà con gli altri compagni.

E' una mistificazione per nascondere una crisi più profonda e, forse, irreversibile. In realtà — faceva notare il sostituto procuratore della Repubblica Alberto Bernardi, che del terrorismo conosce vita e miracoli — si tratta di [illegible] «catena [illegible] debolezze» che coinvolgono il 60 per [illegible] degli arrestati. Tanti, infatti, collaborano [illegible] la giustizia. Significa che gli stessi soldati del terrore non credono più alla possibilità di fare la rivoluzione [illegible] aspettano soltanto di uscire da [illegible] gruppo nel quale non si riconoscono [illegible] più.

Le nuove «bierre» sono bande raccogliticce di disperati, ma tuttavia pericolose. Per reagire [illegible] loro isolamento politico sparano e uccidono. Hanno dimostrato di non avere nessuna pietà.

Lorenzo Del Boca

In pretura l'ex sindaco di Caluso E' accusato di «strage» d'abbaini

Davanti [illegible] pretore di Strambino compaiono anche l'impresario e il direttore dei lavori - Al centro del processo la ristrutturazione dello storico Palazzo Spurgazzi

Quello che si svolge oggi in pretura [illegible] Strambino sarà certamente per Caluso il «process[illegible] dell'anno». Davanti al dottor Pasquale compare l'ex sindaco del paese, Mariuccia Cena, imputata [illegible] approva[illegible] [illegible] progetto [illegible] appaltato i lavori di ristrutturazione dell'antico Palazzo Spurgazzi, sottoposto [illegible] vincoli [illegible] tutela storico-artistica, senza la preventiva autorizzazione della soprintendenza alle belle arti.

Il rinvio a giudizio [illegible] venuto anche per l'impresario Margherita Demangone, 35 anni, di Mercenasco [illegible] per il direttore dei lavori, Giorgio Biava, 32 anni, di Caluso, che dovranno rispondere dell'abbattimento illecito (cioè [illegible] previsto dal progetto) degli antichi abbaini del palazzo. Proprio gli abbaini hanno caratterizzato la lunga vicenda giudiziaria iniziatasi due anni fa, quando il segretario liberale [illegible] Caluso, Bianca Boux, aveva segnalato alla Soprintendenza quello che stava avvenendo [illegible] Caluso.

L'ente accertò infatti «l'esistenza di lavori in corso non autorizzati ed in particolare l'abbattimento di numerosi abbaini che, per forma [illegible] dimensioni, risultano elementi architettonici caratterizzanti l'edificio». Intanto il sindaco subentrato alla Cena, Gio[illegible] Pagliosa, aveva immediatamente bloccato i lavori ed informato il pretore di Strambino.

Gli abbaini abbattuti [illegible] stati sei ed altrettanti dovranno [illegible] ricostruiti, mantenendo la forma e le caratteristiche precedenti. Così ha deciso la Soprintendenza in via di sanatoria nel gennaio [illegible] 1981. La vicenda fece molto scalpore a Caluso, dove si discusse per mesi sull'argomento, con polemiche [illegible] prese [illegible] posizione dei diversi gruppi politici.

Tra i testimoni poi c'è anche l'attuale sindaco del paese, Otello Armarini, che nella [illegible] qualità di [illegible] ai lavori pubblici all'epoca [illegible] fatti, si trovò coinvolto nella tempesta delle polemiche.

Baracca, cavaliere del cielo

Chiusa [illegible] Pinerolo la mostra dedicata all'asso dell'aviazione

Chiusi ieri [illegible] Pinerolo i battenti della mostra «Cavalleria, Aviazione [illegible] Belle époque attraverso la testimonianza di Francesco Baracca».

Anche nell'ultima giornata il pubblico ha affollato numerosissimo la «Cavallerizza Caprilli». Comitive [illegible] giunte [illegible] Milano, Cuneo e Sanremo [illegible] testimonianza sia del [illegible] critica che dell'eccezionale affluenza [illegible] visitatori.

[illegible] manifestazioni previste per l'ultima giornata sono state ostacolate dal maltempo e la sfilata per e vie della cittadina è stata rinviata.

Oggi e domani

[illegible] **«I traumi psicologici [illegible] morali della coppia nella crisi della separazione [illegible] del divorzio»** [illegible] il titolo della tavola rotonda prevista alle [illegible] stasera a palazzo Cisterna, via M. Vittoria 12. Intervengono [illegible] sessuologa Daniela Servidone, padre Andrea Muraro, lo psichiatra Mario Fylcheri. Moderatrice Giovanna Albarello.

[illegible] Oggi alle 18,30 al Circolo della Stampa sarà presentato il volume **«Il cos'è del giornalismo»**, edito per celebrare il premio St-Vincent. Presenteranno l'opera Giovanni Giovannini, Paolo Muarialdi [illegible] Gianpaolo Ormezzano. Moderatore Jader Jacobelli.

[illegible] Domani alle 21 nella sede [illegible] 11ª Circoscrizione Santa Rita, via Filadelfia 205, riunione [illegible] consiglio.

se hai bisogno di soldi

FID

ti apre la porta...
!subito!

FID
MUTUI IPOTECARI

Se hai un appartamento
(anche se ipotecato) basta portare l'atto di proprietà per ottenere un prestito immediato.

FID è anche la prima Società specializzata per finanziamenti [illegible] auto: BASTA PORTARE IL LIBRETTO DELLA VOSTRA AUTOMOBILE.

FID...PREST...O FATTO!
TORINO - [illegible] CERNAIA [illegible] - TELEFONO [illegible] - 530.445
ROMA - VIA DELLO STATUTO 44 - TEL. 734.080 - [illegible]

DODICI ORE DI CACCIA SERRATA A TEPPISTI SCATENATI IN CITTA'

Polizia e carabinieri mobilitati per tutto il giorno contro 400 romanisti - Migliorano le condizioni del tifoso bianconero picchiato - Sette denunciati, quattro arrestati - Un treno sfasciato a Porta Nuova

Sono notevolmente migliorate le condizioni di Vincenzo Sanna, [redacted] anni, via Racich, Grugliasco, colpito ieri selvaggiamente a pugni e calci dai teppisti romanisti dopo la partita Juve-Roma. Il Sanna, che stava allontanandosi tranquillamente dallo stadio, è stato aggredito per il solo fatto [redacted] essere juventino. Le [redacted] condizioni in un primo momento erano apparse molto gravi per via di un trauma cranico ed una lesione all'addome ed [redacted] milza.

La teppaglia, circa [redacted] balordi, mischiatasi ai tifosi giallorossi giunti da Roma e dintorni, ha mobilitato polizia e carabinieri per tutta la giornata, dalle [redacted] del mattino sino [redacted] sera quando [redacted] partito l'espresso delle 20,20 per la capitale. Oltre agli scontri avvenuti in via Sacchi, gli agenti hanno dovuto presidiare Porta Nuova per impedire che fosse [redacted] a soqquadro proprio come era avvenuto per altre [redacted] della città dove i moderni «*vandali*» [redacted] transitati spostandosi dallo stadio alla stazione e viceversa.

Oltre ai danni ai vetri degli appartamenti [redacted] cui [redacted] stati lanciati sassi e bottiglie, ai cristalli delle auto rotti strada facendo, [redacted] calci e cazzotti distribuiti in gran quantità ai passanti che incontravano, i teppisti hanno letteralmente sfasciato quattro carrozze ferroviarie del treno che [redacted] aveva portati a Torino.

Le quattro vetture del convoglio hanno riportato danni per circa 20 milioni: in pratica l'interno dovrà [redacted] rifatto da cima a fondo. Oltre alle scritte [redacted] ogni superficie, alle lordure, all'immondizia la- [redacted] ovunque [redacted] divelte tutte le sovrastrutture e gli arredi delle carrozze. Verso la [redacted] viaggio, nel tratto tra Alessandria ed Asti, i teppisti hanno [redacted] scagliato dal finestrino i sedili sulla massicciata.

I quattro agenti di polizia che viaggiavano [redacted] loro sul treno vista la sproporzione delle forze e temendo per se stessi, [redacted] sono limitati [redacted] impedire che i «*tifosi*» allargassero il loro raggio d'azione al- [redacted] altre vetture.

A Trofarello gli agenti hanno fatto fermare il treno per avvertire i colleghi di Porta Nuova. [redacted] stazione e Torino volanti della polizia hanno atteso la teppaglia. Sette sono stati identificati e denunciati a piede libero, quattro arrestati. Dei teppisti finiti [redacted] due [redacted] minorenni, gli altri due [redacted] chiamano Fabio De Masi, 19 anni, [redacted] Monte Massiccio 10, Roma e Alessandro Cambio, [redacted] anni, via Concerviano 2, Roma.

Rapinatori al [redacted] «Massimo»

Due rapinatori, [redacted] il volto parzialmente coperto e armati di pistola, si sono presentati ieri sera, alle 22,50 negli uffici [redacted] primo piano del cinema Massimo, in via Montebello 8.

Minacciando la cassiera, Giuseppina Ferrero, 39 [redacted], e la maschera, Natale Esposito, 40 anni, si sono fatti consegnare l'incasso di due milioni e sono fuggiti, probabilmente [redacted] un'auto e un complice che li attendeva all'esterno.

Rapina in [redacted] Vercelli

Rocco Antonacci, [redacted] anni, titolare [redacted] bar Smeraldo in corso Vercelli 259, è stato rapinato ieri sera a mezzanotte, da due giovani che, armati di pistola, gli hanno rubato l'incasso, circa 150 mila lire.

I due, a viso scoperto, uno alto biondo, capelli lunghi, con una giacca a vento di piumino blu. L'altro capelli neri corti, vestito di jeans. E' possibile che i due siano anche responsabili della rapina avvenuta un'ora prima al cinema Massimo [redacted] Montebello.

Bnl ridà splendore a Palazzo Levaldigi

La ristrutturazione è durata cinque anni Oggi manifestazione con Nesi e il sindaco

Dopo cinque anni [redacted] lavori è finita la ristrutturazione di Palazzo Levaldigi, il gioiello architettonico al 40 [redacted] via XX Settembre, sorto nel 1677 e dal [redacted] di proprietà della Banca Nazionale del Lavoro che [redacted] ha fatto la sede

L'avvenimento sarà festeggiato oggi pomeriggio, con [redacted] manifestazione al- [redacted] quale parteciperanno tra gli altri [redacted] presidente della BNL, Nerio Nesi, e il sindaco, Diego Novelli. A mostrare i risultati del recupero [redacted] quest'antico palazzo, patrimonio storico, sarà il direttore della filiale della Banca, Augusto Calsolari.

Calsolari farà vedere, tra l'altro, bellezze artistiche che finalmente hanno potuto tornare a risplendere nella cornice originaria.

La Banca Nazionale del Lavoro in città ha otto agenzie e quattro sportelli interni, due alla Fiat, una alle dogane e l'altra alla Borsa merci. Dalla Banca d'Italia la BNL ha ottenuto nei mesi scorsi l'autorizzazione ad aprire a Torino altri due sportelli. Lo farà [redacted] la fine dell'anno prossimo.

Attualmente, [redacted] Banca Nazionale del Lavoro ha circa 700 dipendenti.

Un «giro della collina» per scoprire la natura

E' il momento di pensare alle iscrizioni - Il tempo tornato sereno promette per domenica 7 novembre una «corsa» incantevole

Cielo finalmente sereno, con un sole che fa brillare i colori d'autunno e mette voglia [redacted] passeggiare all'aria aperta. Un ottimo auspicio per il prossimo Giro delle colline che si svolgerà domenica 7 novembre.

Tempo dunque che chi intende partecipare alla nostra marcia, giunta all'ottava edizione, provveda alle formalità [redacted] caso e magari, a qualche provvidenziale allenamento.

La raccolta delle iscrizioni è già aperta. Sono in tutto 2500 lire, da consegnare presso il Salone «La Stampa» di via Roma 80 entro le 19 di sabato 6 novembre e presso i seguenti punti di iscrizione: Città Mercato, stand Monterosa Ski, Venaria; Rinascente, via Lagrange 15; Upim, via Roma 305; Upim Sabotino, piazza Sabotino; Upim Telesio, cor- [redacted] Telesio ang. [redacted] Francia; Upim Collegno, [redacted] Francia 143, Collegno; Upim Orbassano, corso Orbassano ang. Via Castelgomberto; Casa dei Cappelletti, via Druento 270, Venaria; Casa dei Cappelletti, via Stampatori 4.

A tutti i partecipanti sarà consegnata una medaglia ricordo della manifestazione. [redacted] stato inoltre deciso che un numero limitato di partecipanti potrà essere ammesso anche il mattino stesso [redacted] gara, tra le ore [redacted] e le 9, [redacted] piazza Zara.

La marcia partirà appunto di qui, [redacted] piazza Zara, alle [redacted] di mattina. Sedici circa i chilometri del percorso, che seguirà il seguente itinerario: piazza Zara, corso Moncalieri, [redacted] Giovanni Lanza, viale Thovez, piazza Adua, strada del Nobile, strada del Mainero, strada Margherita, Eremo, Colle della Maddalena, ingresso superiore del parco della Rimembranza (all'inter- [redacted] del parco: viale Montello, viale Bainsizza, viale Piave); ingresso inferiore del parco della Rimembranza, strada San Vito-Revigliasco, Quadrivio Raby, strada Val Pattonera, via Sabaudia, via Villa Glori, corso Sicilia.

Il tempo massimo previsto è di tre [redacted] e mezzo. Lungo il percorso saranno istituiti posti [redacted] controllo fissi e volanti, abbinati a punti di ristoro [redacted] della Maddalena e all'arrivo, [redacted] caldarroste offerte dalla Comunità Montana Valle Po e latte [redacted] a disposizione dalla Centrale. Per [redacted] l'arco [redacted] manifestazione sarà inoltre assicurata un'apposita assistenza medi- [redacted] con la collaborazione della Croce Rossa. E all'arrivo, sani e salvi, gran festa per tutti con il gruppo folcloristico «I balerin [redacted] Vei» di Sanfront e [redacted] una Fanfara dell'Esercito.

Infine, [redacted] precisazione sui premi: «Coppa Stampa Sera» al primo uomo e alla prima donna arrivati al traguardo, omaggi e regali (tra cui [redacted] Vespa PK50 e un ciclomotore Eco Gilera della Piaggio), [redacted] tanti altri partecipanti i cui nomi verranno sorteggiati nel pomeriggio del 7 novembre presso il Salone [redacted] via Roma, alla presenza di un notaio dello studio Morone.

COMUNICATO URGENTE

la CANADIAN FUR srl.

ANNUNCIA

che in seduta straordinaria del 1-9-1982, e per la prima volta nella storia della pellicceria, vista la crisi generale, i continui aumenti e quindi il ribasso delle vendite

di CEDERE

PER IMPELLENTI IMPEGNI DI PAGAMENTO

e con il consenso delle competenti autorità comunali (aut. n. 785)

UNO STREPITOSO LOTTO DI PELLICCE PREGIATE DI ALTA MODA MODELLI '82 / '83, GIA' DESTINATE AL MERCATO INTERNO

CON UNO SCONTO BASE DAL 20% AL 52%

ed è vero, realmente vero

N.B. - A maggiore serietà e fiducia ogni pelliccia porta il cartello col doppio prezzo (in [redacted] il prezzo di mercato, in rosso il prezzo di realizzo), in più ogni capo è munito di certificato garanzia e assistenza gratuita.

ALCUNI ESEMPI:

	[redacted]	realizzo
Giacca Lupo	1.250.000	[redacted]
Giacca [redacted]	[redacted]	1.850.000
» opossum	[redacted]	890.000
» sciapel	750.000	390.000
» volpe Grosl.	[redacted]	[redacted]
» Visone maschio	3.700.000	2.200.000

	valore	[redacted]
Giacca castorino	1.300.000	900.000
Cont. [redacted]	1.900.000	[redacted]
» volpe sciumaca	[redacted]	[redacted]
» visone Blakglama	5.300.000	[redacted]
Giacca agnello Grosl.	[redacted]	[redacted]
» Scunk can.	[redacted]	750.000

e centinaia di altri tipi in Peken, Zibellino, Ocelot, Lince ecc.

«Oggi un [redacted], ritirate con comodo e bloccate il [redacted] di [redacted] occasione»

Adesso o mai più

Grande successo di vendita alla

CANADIAN FUR srl.

Via Roma 242 (Piazza CLN) - TORINO

MUORE UN MURATORE A CARIGNANO SEPOLTO DA UNA FRANA DI TERRA

Stamane in frazione La Gorra - Stava lavorando [illegible] altri quattro in una cava - E' sceso in una buca di due metri ma [illegible] terreno reso viscido dalla pioggia ha ceduto - Vano l'intervento dei vigili del fuoco

[illegible] Marco Martina, 26 anni, un muratore abitante a Rorà in Val Pellice, in via Maestra 6/a, è morto stamattina [illegible] 9, vittima di un infortunio sul lavoro in una cava di pietrisco a Carignano. Il gio[illegible] lavorava col suocero, Michele Cravero, titolare [illegible] un'impresa [illegible] Moncalieri, che stava facendo dei lavori presso le Cave Torino, della frazione La Gorra di Carignano.

Stamattina, insieme [illegible] quattro operai, stava per riprendere il lavoro dopo il cattivo tempo dei giorni scorsi; i muratori stavano scavando una trincea profonda un paio di metri, per interrare dei tubi [illegible] cemento che dovevano servire [illegible] canalizzare le acque di scarico degli impianti che producono pietrisco. La pioggia dei giorni [illegible] aveva reso instabile il terreno e lo [illegible] vo in cui dovevano lavorare stamattina non era stato [illegible] cora armato.

Martina è [illegible] lo stesso per controllare lo stato della trincea, nonostante i compagni l'avessero avvertito che poteva [illegible] pericoloso. [illegible] giovane non ha avuto tempo [illegible] di gridare: appena sceso [illegible] stato travolto [illegible] una piccola frana [illegible] terra e pietre che l'ha sepolto schiacciandogli il cranio.

[illegible] stati chiamati i vigili del fuoco [illegible] Torino che [illegible] intervenuti quasi subito ma, dopo pochi minuti di lavoro, si sono resi conto che per l'uomo non c'era più speranza. Puntellando [illegible] pareti della buca, rischiando a loro volta di ri[illegible] sepolti, [illegible] hanno estratto che il cadavere. [illegible] posto i carabinieri di Carignano e funzionari dell'Ispettora[illegible] del lavoro che dovranno ac[illegible] eventuali responsabilità.

● La facciata della chiesa di San Giorio nella notte di ieri [illegible] ricoperta [illegible] grosse scritte inneggianti alla magia. Solo [illegible] giorni fa inoltre, si è appreso ieri, sempre nelle ore notturne era stata forzata la porta del retro del municipio che si trova [illegible] un centinaio di metri dalla chiesa. Ignoti si [illegible] impossessati di 50 carte d'identità in bianco, due passaporti [illegible] chili di monete per un valore [illegible] mila lire.

WALTER [illegible] LA VITTIMA

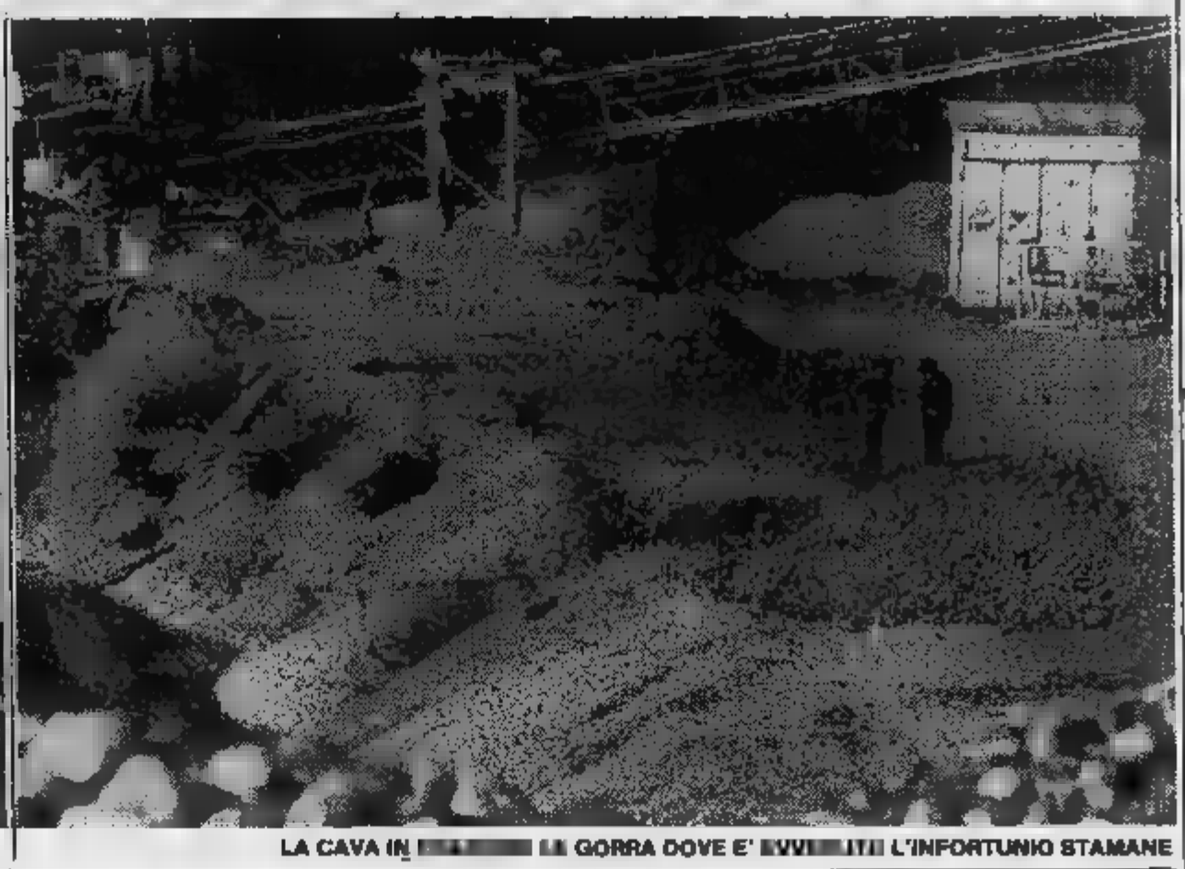

LA CAVA IN [illegible] LA GORRA DOVE E' [illegible] L'INFORTUNIO STAMANE

Nello studio di un noto commercialista un colossale traffico di dollari falsi

Arrestato il titolare in corso Turati 49 con il suo socio d'affari - Tremila banconote nascoste in un portaschedari - Finanziava i clienti in difficoltà per l'acquisto di immobili e azioni

Lo studio da commercialista serviva [illegible] nascondere e ad alimentare un [illegible] giro d'affari finanziato con dollari falsi. Biglietti da 20, [illegible] dollari contraffatti in modo quasi perfetto: i due professionisti [illegible] fornivano a clienti in difficoltà in cambio di acquisti di immobili e azioni di Borsa. La polizia ha stroncato il [illegible] commercio [illegible] calcolato che siano già stati spesi [illegible] mila dollari.

Al momento dell'irruzione nello studio del dottor Aldo Cecconello, 36 anni, in corso Turati 49, di banconote [illegible] ricane [illegible] n'erano 3000. I biglietti erano nascosti in un portaschedari. E questo [illegible] che il primo successo di [illegible] lunga e accurata indagi[illegible] portata avanti [illegible] dottor Longo della squadra mobile e dai suoi uomini.

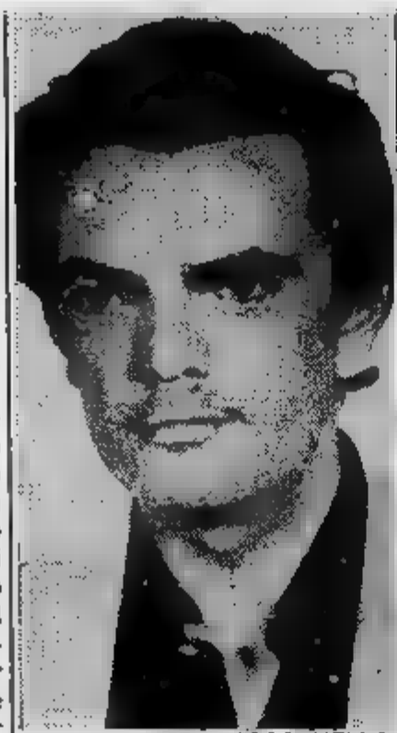

ALDO CECCONELLO

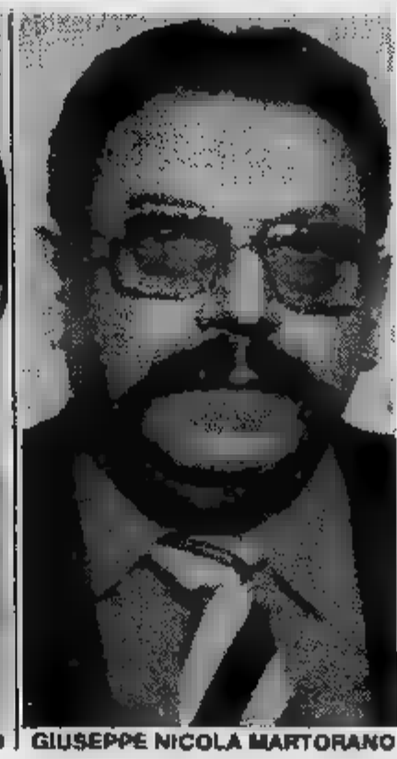

GIUSEPPE NICOLA MARTORANO

[illegible] materiale è stato sequestrato. E' stato arrestato anche uno stretto collaboratore [illegible] commercialista, il procacciatore d'affari, Giuseppe Martorano, 53 anni; questi dovrebbe fornire molte piste per risalire [illegible] quanti hanno approfittato dell'offer[illegible] [illegible] hanno concluso affari che altrimenti, con poco capitale disponibile, non avrebbe[illegible] potuto intraprendere.

Ed è proprio basandosi sul[illegible] mancanza di liquidità che i due arrestati potevano sfruttare appieno il loro piano di [illegible]mercio [illegible] contraffatti. Nel «giro» ci sarebbero addirittura dei petrolieri, consulenti di Borsa e mediatori d'affari per vendite immobiliari che non si accontentava[illegible] di agire entro i confini nazionali, ma che agivano anche all'estero, compreso il Principato di Monaco.

Come si può facilmente intuire le indagini toccano ambienti del commercio [illegible] della finanza [illegible] certamente i due professionisti arrestati non [illegible] che la punta di [illegible] iceberg, ancora tutto da esplorare, per cercare di arrivare possibilmente [illegible] cuore dell'organizzazione impegnata [illegible] falsificare i dollari che soltanto la Banca d'Italia o quella americana, specialmente per quanto riguarda il biglietto [illegible] riescono a stabilire [illegible] sono falsi.

I due arrestati fornivano i dollari [illegible] metà prezzo del loro valore autentico. Un gioco facile per chi, come loro, era inserito nel mondo degli affari e della speculazione. La loro abilità era quella [illegible] agganciare persone [illegible] difficoltà, sull'orlo del dissesto, [illegible] proporre di accettare la loro «*moneta*».

Scoperto in centro minimarket della droga

Madre e figlio, [illegible] l'aiuto di [illegible] complice, avevano avviato [illegible] fiorente commercio di «dosi» per drogati. Di tutti i tipi; dall'hashish all'eroina, compresa la marijuana. Il briga[illegible] Rizzo della narcotici, [illegible] altro attivo poliziotto omoni[illegible] del vecchio, celebre maresciallo, [illegible] riuscito [illegible] chiudere questa specie di minimarket della droga pedinando Rafael Rita, 18 anni, [illegible] Principe Amedeo 28.

Il giovane era diventato negli ultimi tempi con Roberto Giraudo, 26 anni, [illegible] assiduo frequentatore delle [illegible] dove si raggruppano i tossicomani. Ai due si avvicinavano gli or[illegible] conosciutissimi acquirenti, che [illegible] andavano poi soddisfatti anche se non ricevevano mai direttamente la «merce».

E' in via Principe Amedeo che è stato scoperto, in pieno centro, il deposito laboratorio dove il confezionavano bustine e sigarette.

Il brigadiere Rizzo è arriva[illegible] infatti all'abitazione [illegible] Rafael Rita in tempo per sorprendere la madre Giuseppina, 37 anni, di origine venezuelana, mentre preparava i «tagli».

Sono stati sequestrati 400 grammi di marijuana, [illegible] di hashish [illegible] di eroina. Quanto basta per chiudere i tre in car[illegible] con l'accusa di spaccio.

E' mancata

Fiorentina [illegible] Montanaro

L'annunciano i funerali avvenuti: i figli **Rosolo**, [illegible] le nuore, nipoti, fratello, parenti tutti.
— Torino, [illegible] 1982.

Il **Personale della Ditta Montanaro & Cagnasso** partecipa al lutto dei titolari

---

E' mancato all'affetto [illegible] suoi cari

Giacomo Varetto

Ne danno [illegible] doloroso annuncio la moglie **Giu**[illegible] il figlio **Mario** [illegible] la moglie **Giuseppina Rigotti** e il piccolo **Ugo**. [illegible]tizione martedì 26 ore 9 via Poma 11. La cara salma proseguirà per Montaldo Torinese [illegible] alle [illegible] 10,30 seguiranno i funerali.
— Torino, 24 ottobre 1982.

Improvvisamente è mancato il

rag. Ettore Cauvin

di anni 71

Desolati lo annunciano: [illegible] moglie **Minna Bosso** i figli: **Raffaello**, [illegible] marito **Giuliano** sorella fratello cognati nipoti parenti tutti. Funerali martedì ore 10 da via San Bernardo 5. La presente è partecipazione e ringraziamento.
— Pianezza, 25 ottobre 1982.

Partecipa [illegible] la [illegible] **O.M.A.P.** di **Ettore Cauvin**.

E' mancata ai suoi [illegible]

Angela Necchi [illegible] Manara

Lo annunciano la figlia [illegible] **Camilla D. G.** il genero nipote Paolo parenti tutti. Funerali in Torino martedì 26 corrente mese [illegible] 10,15 ospedale Cottolengo.
— Torino, [illegible] ottobre 1982.

Nella piena grazia del Signore dopo aver [illegible] tutto della sua vita con bontà [illegible] umiltà si è spenta la cara

Franca Lattore

La ricordano [illegible] infinita dolcezza [illegible] profondo affetto [illegible] nipote **Adelaide** [illegible] **Scaglia** con i figli **Rossana** e **Alessandro**, [illegible] cognate, i nipoti e i cugini. I funerali avranno luogo martedì 26 c. m. alle ore 9 in Bagnasco d'Asti.
— Torino, 23 ottobre 1982.

Gli amici **Danesi** e **Clerico** partecipano [illegible]lore

---

E' [illegible] all'affetto dei suoi cari

[illegible] Curlante

[illegible] dànno il triste annuncio [illegible] moglie **Olga**, la mamma **Cosima**, i fratelli **Osvaldo, Bruno, Clemente, Anna, Sina, Elena** con rispettive famiglie [illegible] parenti. La cara salma partirà con [illegible] benedizione dall'ospedale Molinette (via Santena) lunedì 25 alle ore 14.
— Torino, [illegible] ottobre [illegible]

Improvvisamente è mancato

Angelo Gorra

gioielliere

Lo piangono [illegible] moglie **Mariuccia**, il figlio **Dario** [illegible] la moglie **Lella Varese** [illegible] il piccolo **Massimo**, la suocera [illegible] **Rollo**, sorelle, [illegible], nipoti, parenti tutti. Funerali martedì [illegible] 10,15 Parrocchia Madonna del Pilone. [illegible] prega di [illegible] inviare fiori. La presente è partecipazione e ringraziamento.
— Torino, 24 ottobre [illegible]2.

Emilia, Gianni, Carla, Sergio e **Giuliana Varese** partecipano al vostro grande dolore.

Beppe Maria Marchiolo [illegible] famiglia piangono il fraterno amico.

I cugini [illegible] e [illegible] piangono il caro **GILI**.

Maria ed **Enrico Mazzola** piangono il [illegible] **GILI**.

Condomini ed **Inquilini** di c.so [illegible] **272-274** partecipano al dolore della famiglia.

I cugini **Gorra, Spina**, [illegible] partecipano [illegible].

[illegible] [illegible] partecipa addolorata al lutto.

Gli amici di Milano: famiglie [illegible], [illegible] e **Guglielmo Di Maggio, Carocci, Nivola** partecipano al dolore [illegible] Mariuccia Dario e famiglia.

Le famiglie **Chiadò** e **Cesari** partecipa[illegible] [illegible] grande [illegible] dei familiari

[illegible] e **Franco, F**[illegible] e **Giorgio** partecipano al dolore dei loro amici Dario e Lella per la perdita del **PEPE**.

Affettuosamente vicini gli amici:
Chiara [illegible] **Caputo**
Marina [illegible] **Chiarmetta**
Gianni [illegible]
Piero e **Renzo Geia**
[illegible] e **Luigi** [illegible]

La famiglia **Palmerio** partecipa con sincero cordoglio

Dopo lunga sofferenza [illegible] mancato [illegible] suoi cari

Bartolomeo [illegible]

Commerciante bestiame

anni [illegible]

Angosciati l'annunciano la moglie **Felicetta**, fratello [illegible] [illegible] famiglia, [illegible] **Domenica, Giuseppina**, [illegible] famiglie, suocera, cognati **Angelo, Renzo, Rita**, affezionato [illegible] Funerali [illegible] 26 [illegible], ore 10,30 via Martiri della [illegible] 8.
— Moncalieri, 24 ottobre [illegible]

[illegible] **Prato** con **Maria** e **Gigi** piange la scomparsa di [illegible] **PARIN**.

I nipoti **Domenico Vitione** con [illegible] **Giancarlo, Claudio** e **Marilla** commossi ricordano zio [illegible]
— Grugliasco, [illegible] ottobre 1982

I cugini **Jolanda, Adelio Tovo** con il figlio **Mario** si uni[illegible] al [illegible] della famiglia **Rabbione Clara**.

Le nipoti **Lella** [illegible] marito **Va**[illegible] e [illegible], **Michela** col marito Renzo e bimbo, [illegible] col marito [illegible] e bimba, **Mariaelena** ricordano con affetto il caro zio **LIN**.

La famiglia **Franceschini, Mollo** partecipano al dolore della famiglia Rabbione

Piangono il cugino [illegible]: **Teresa, Ermanno, Margherita Negro** con le rispettive famiglie.

Improvvisamente [illegible] mancata

Irma Mazzobel ved. Battaglioti

anni [illegible]

Addolorati ne dànno il triste annuncio i figli, **Vittorio, Giovanni** e **Giorgio** con le rispettive famiglie [illegible] parenti tutti. Funerali oggi alle 14,15 partendo da via Piave 8, Venaria.
— Venaria, 25 ottobre 1982.

I **dipendenti** [illegible] **Ditta Battaglioti** si associano [illegible] dolore della famiglia, per la scomparsa della [illegible]

Dipendenti Ditta MPE-Pasolinetto partecipano al [illegible] della famiglia Battaglioti

Le famiglie **Gianni Franciosa** e **Valetto** partecipano al [illegible] della famiglia [illegible] taglioti

Le famiglie [illegible]tto, **Perino** e **Vacchi**, si uniscono al dolore della famiglia

Gino Gandolfo partecipa al dolore della famiglia Battaglioti.

Alma [illegible] commossi [illegible] [illegible] dolore della famiglia.

E' mancata ai suoi [illegible]

Francesca Astegiano ved. Vaudano

anni 84

L'annunciano [illegible] figlio [illegible] col [illegible] **Giovanni Martini, Laura**. Funerali [illegible] 25 c.m. [illegible] 14,30, partendo dall'ospedale [illegible] Croce Moncalieri. La presente è partecipazione e ringraziamento.
— Moncalieri, 25 ottobre [illegible]

[illegible] [illegible] è affettuosamente vicina a Laura e Antonietta

La famiglia **Crescenzi** partecipa [illegible] dolore di Laura Vaudano, Antonietta e Gio[illegible] Martini per la perdita della [illegible]

Le famiglie **Cravero Piedinovi** [illegible] vicine a Laura Vaudano

La Direzione [illegible] e i **Colleghi** [illegible] Lau[illegible] [illegible] si uniscono al suo dolore [illegible] [illegible] perdita della [illegible]

Francesca Astegiano
— Torino, 24 ottobre [illegible]

E' mancato

Attilio Gianoglio

Lo [illegible] figli, [illegible] e parenti tutti. Funerali in Trofarello ore 15 [illegible] c. m.
— Moncalieri, 25 ottobre 1982.

Bonisoli grida Ligas infiltrata

Stamane al processo Moro

ROMA — Natalia Ligas, la brigatista arrestata la settimana scorsa a Torino, [redacted] potrà cambiare gabbia e raggiungere gli [redacted] compagni, i «duri», [redacted] processo Moro. [redacted] presidente della Corte ha infatti respinto la sua richiesta.

Dall'udienza di questa settimana è emerso comunque chi i «duri», il partito della guerriglia, che fa capo al brigatista Bonisoli l'hanno accusata di essere un'«infiltrata» confermando così [redacted] giudizio dato dai compagni d'arme della colonna br di Torino subito dopo il suo arresto.

«*La Ligas* [redacted] *un'infiltrata!*» ha gridato [redacted] alta voce Bonisoli prima di [redacted] allontanato dall'aula.

Stamattina con aria indifferente Bonisoli, tenendo in mano un quaderno sul quale era stato steso il proclama che di lì [redacted] poco avrebbe letto, discorreva con un altro terrorista Raffaele Fiore.

Inutilmente Natalia Ligas ha cercato uno sguardo, un cenno, una espressione che la riguardasse. E per tutto il tempo con aria estremamente preoccupata è rimasta attaccata al vetro che la separava dalla gabbia contigua. Bonisoli ha quindi chiesto la parola per svolgere la [redacted] quotidiana relazione, questa volta dedicata al problema dell'«*attacco alla guerriglia attraverso l'infiltrazione*».

Ha detto che [redacted] tratta di un problema «*non nuovo per tutte le rivoluzioni che hanno sempre dovuto fare i conti gli infiltrati*». Quindi ha proseguito ricordando nomi di ex terroristi che hanno accettato [redacted] di collaborare con gli inquirenti da Pisetta a Girotto da Peci a Donat-Cattin [redacted] Roberto Sandalo.

A questo punto Bonisoli ha tentato di affrontare più direttamente il «caso Ligas»... Ma su queste [redacted] il presidente Santiachipi, gli ha tolto la parola.

Bonisoli ed il suo gruppo hanno abbandonato l'aula, ma il brigatista è riuscito a gridare che la Ligas [redacted] «un'infiltrata».

I dubbi su chi sia realmente la Ligas sono in parte rimasti. Il duplice omicidio di Torino era stato rivendicato dal «*partito della guerriglia*» attraverso la voce di Franco Bonisoli, che ha inquadrato l'azione, parlando di «*dialettica* [redacted] *il movimento rivoluzionario per la costruzione del potere rosso*».

Inoltre la spaccatura tra [redacted] «*partito della guerriglia*» e i «*militaristi*» si è ufficializzata, con questi ultimi che hanno giudicato «*estranea alla prassi* [redacted] *all'ideologia del movimento rivoluzionario l'azione di Torino*».

Un detenuto in semilibertà s'impicca ad Alessandria alla finestra d'una pensione

Stava scontando una pena di 27 anni per omicidio a scopo di rapina e occultamento di cadavere - [redacted] 1979 [redacted] pure [redacted] condannato a un anno per una truffa di 14 milioni

ALESSANDRIA — Vittorio Canton, 45 anni, [redacted] al reclusorio [redacted] (sconta [redacted] lunga [redacted] per omicidio) ma [redacted] regime [redacted] semilibertà, si [redacted] ucciso impiccandosi. L'uomo lavo[redacted] in un'impresa di Alessandria [redacted] dormiva in una pensione di via [redacted] qui un compagno lo ha trovato morto. Vittorio [redacted] era impiccato con la cinghia [redacted] pantaloni all'inferriata di una finestra. Con[redacted] di carcere per omicidio a scopo [redacted] rapi[redacted] e [redacted] cadavere, Vittorio Canton avrebbe riacquistato la libertà fra alcuni anni.

[redacted] ignorano [redacted] cause [redacted] suicidio. Nel [redacted] l'uomo per protestare contro l'amministrazione statale [redacted] suo [redacted] gli aveva negato [redacted] semilibertà e il permesso di visitare la madre malata, [redacted] lo Stato per [redacted] milioni. Mise [redacted] guai [redacted] stesso (il tribunale [redacted] Alessandria lo condannò a un anno di reclusione) e Costante Luciano Girardengo, [redacted] anni, [redacted] Novembre, figlio [redacted] scomparso campionissimo di [redacted] il quale [redacted] titolare all'interno del reclusorio [redacted] fabbri[redacted]

Entrambi infatti furono incriminati per [redacted] in truffa ma Costante Luciano Girardengo fu [redacted] insufficienza di prove. [redacted] Vittorio Canton [redacted] assunto tutte le responsabilità. Come scrivano ad[redacted] all'ufficio ragionieri il Canton ogni mese rilevava dai registri [redacted] detenuti-la[redacted] il numero [redacted] giornate lavorative in officina [redacted] invece di riportare [redacted] i nomi sul [redacted] ne ometteva alcuni includendoli, con qualifiche diverse, nell'elenco dei detenuti occupati alle dipendenze del carcere i quali ricevono paghe inferiori. Per non danneggiarli conteggiava [redacted] numero maggiore [redacted] giornate facendoli figurare non occupati [redacted] non [redacted] ti [redacted] Costante Luciano Girardengo.

L'industriale, secondo l'accusa, poi caduta, avrebbe tratto [redacted] questa situazione [redacted] vantaggi economici.

[redacted] Camagna

Un rappresentante di preziosi rapinato di oltre due miliardi

Nell'ufficio [redacted] Genova, in pieno centro, a poche decine di metri dalla questura - Le sue zone [redacted] vendita sono Piemonte e Liguria - I banditi si sono spacciati per agenti

GENOVA — Un rappresentante di preziosi [redacted] stato rapinato stamane nel [redacted] ufficio, nel centro di Genova, da quattro banditi armati. Secondo i primi accertamenti, il bottino supererebbe i due miliardi di lire.

Vittima della rapina [redacted] stato Umberto Melotti, rappresentante per la Liguria e il Piemonte della «1 a R», il cui ufficio è in viale Brigate Bisagno [redacted] a poche decine di metri dalla Questura.

I banditi hanno effettuato il colpo spacciandosi per agenti della Digos. Grazie a questo espediente hanno immobilizzato il guardiano [redacted] la portinaia e hanno costretto un impiegato ad aprire la porta [redacted] negozio.

Con una freddezza incredibile, i rapinatori hanno inoltre costretto lo [redacted] impiegato, che [redacted] riuscito [redacted] far scattare l'allarme collegato con la Questura, a telefonare ai poliziotti dicendo: «*Non vi preoccupate,* [redacted] *stato solo un contatto,* [redacted] *tutto bene*».

I banditi si [redacted] quindi appropriati di gioielli per circa due miliardi e mezzo. Hanno legato e imbavagliato [redacted] de[redacted] impiegati e clienti che [redacted] sopraggiunti nel frattempo, [redacted] riusciti [redacted] fuggi[redacted] prima dell'intervento della polizia.

[redacted] — Una decina di plichi postali per [redacted] trasferimento di valuta [redacted] stata rapinata stamane alla stazione di Mestre da quattro malviventi.

I rapinatori, dopo aver costretto gli impiegati dell'ufficio postale [redacted] standersi a terra, [redacted] sono impossessati dei pacchi. Il bottino sarebbe [redacted] milioni.

[redacted] 11 pacchi erano destinati agli uffici postali della provincia di Venezia. Secondo le prime ricostruzioni, quattro individui armati e mascherati sono entrati, verso le cinque di questa mattina, nell'ufficio delle poste adiacente la stazione ferroviaria.

Nei locali al pian terreno si trovavano in quel momento quindici persone, dipendenti delle poste [redacted] di alcune agenzie [redacted] appalto, che stavano smistando pacchi e lettere.

I rapinatori, come si è detto, hanno costretto il personale a stendersi [redacted] terra, quindi sono [redacted] al piano superiore dove erano custoditi i valori. Qui i malviventi hanno malmenato un impiegato, che ha riportato alcune contusioni, e lo hanno costretto [redacted] aprire la cassaforte al cui interno si trovavano [redacted] undici plichi conte[redacted] circa [redacted] milioni di lire, duecento [redacted] cinquanta dei quali in contanti e [redacted] assegni.

Gheddafi è accolto con entusiasmo a Pechino

[redacted] — Il leader libico [redacted] Gheddafi [redacted] giunto questa mattina [redacted] Pechino [redacted] ufficiale [redacted] Repubblica popolare ci[redacted] E' [redacted] prima volta [redacted] si reca in questo [redacted] il quale [redacted] avuto, [redacted] passato, [redacted] parole [redacted] condanna per il suo regime estremista [redacted] I ci[redacted] desiderano allacciare relazioni [redacted] nazioni [redacted] Terzo Mondo.

[redacted] [redacted] giunto a bordo [redacted] un [redacted] speciale [redacted] ha fatto scalo intermedio a Mo[redacted] [redacted] capo [redacted] è stato ac[redacted] con una cerimonia entusiastica [redacted] piazza della Porta della Pace Celeste, nel centro [redacted] Pechino.

Gheddafi [redacted] i leaders cine[redacted] discuteranno problemi [redacted] interesse internazionale, in particolare [redacted] questione del [redacted]

Obiettore condannato a 13 mesi

CAGLIARI — Tredici mesi di reclusione sono stati inflitti [redacted] tribunale militare cagliaritano [redacted] un obiettore [redacted] coscienza rifiutatosi di effettuare il servizio di leva. Processato [redacted] stato di detenzione, l'imputato — Leonardo Tirinnanzi di 18 anni nativo di Firenze — ha ribadito in aula la sua opposizione al servizio militare ed a quello sostitutivo civile perché in contrasto con i suoi principi religiosi.

Suini prezzi alle stelle

ROMA — Sono «decollati» i prezzi dei suini [redacted] macello in quest'ultima settimana. Nella maggior parte delle piazze italiane l'aumento [redacted] stato superiore alle cento lire [redacted] chilo portando la media nazionale intorno alle 2100 lire il chilo: il 20 per cento in più rispetto allo [redacted] periodo dell'anno scorso. Lo comunica l'Irvam (l'Istituto per la ricerca [redacted] mercati agricoli)

All'Acna di Cengio 300 posti in meno

SAVONA — All'Acna di Cengio (1150 dipendenti dei quali il 50% residenti nei vicini Comuni del Piemonte) so[redacted] in pericolo trecento posti di lavoro. [redacted] andrebbero ad aggiungere [redacted] 500 persi negli ultimi anni.

Oggi pomeriggio a Palazzo Nervi si [redacted] seduta «aperta» del consiglio provinciale. Saranno presenti anche i [redacted] Comuni piemontesi interessati [redacted] grave pro[redacted] che coinvolge tutta [redacted] Valle Bormida. Con essi i parlamentari, i sindacati, il presi[redacted] dell'Inps e, [redacted] avranno accolto l'invito della Provincia, anche i dirigenti dello stabilimento che appartiene alla Montedison.

L'azienda ha pearnunciato la presentazione per la prossi[redacted] primavera [redacted] un piano di ristrutturazione, fatto essenzialmente [redacted] tagli alla produ[redacted] e quindi [redacted] livelli occupazionali, che dovrebbe rida[redacted] competitività alla fabbrica e coprire i buchi [redacted] bilancio apertisi in questi ultimi anni.

Il piano, però, ancora una volta, passerebbe [redacted] testa delle maestranze che dopo aver lavorato per decenni in [redacted] ambiente malsano, a contatto [redacted] materie estremamente pericolose (i morti [redacted] cancro sono stati oltre [redacted] decina e quelli colpiti [redacted] gravissimi molti [redacted] più) e inquinanti, si vedrebbero in parte estromesse dal lavoro [redacted] su quella [redacted] collettività che dopo [redacted] vissuto per tanto tempo in [redacted] ambiente inquinato (basti [redacted] al Bormida [redacted] all'agricoltura) verrebbe ulteriormente penalizzata con un altro duro colpo all'economia di tutta la vallata.

Oltre che dei problemi dell'Acna si parlerà anche di quelli [redacted] cokerie, oggi gestite dalla [redacted] Coke, [redacted] pure minacciate da piani di «risanamento» che, appunto perché tali, [redacted] considerati piani di sviluppo. Ed una delle due cokerie esistenti nel Savonese opera proprio in [redacted] Bormida: la [redacted] Cokitalia.

Operaio suicida a Catanzaro dopo aver ferito due colleghi

Uno dei due è grave - La tragedia mentre si recavano [redacted] posto [redacted] lavoro

CATANZARO — Un operaio [redacted] stabilimento Telca di Catanzaro Lido ha ferito gravemente due compagni di lavoro a colpi di pistola e [redacted] la stessa arma si è suicidato sparandosi all'orecchio destro.

Secondo la ricostruzione fatta dal dirigente della Squadra mobile [redacted] Catanzaro, Gallucci, [redacted] sparatoria [redacted] accaduta in contrada Bardà, nel territorio di Cropani. Natale Fazio, di [redacted] anni, Carmine Bianco, di [redacted] anni (entrambi di Sersole, piccolo centro a [redacted] chilometri da Catanzaro) [redacted] Antonio Corea, [redacted] (abitante a Cerva, in provincia [redacted] Catanzaro), tutti operai dello stabilimento Telca si stavano [redacted] al lavoro con l'automobile Fiat 127 [redacted] proprietà del Fazio.

Per motivi che ancora non sono stati accertati, Antonio Corea ha estratto una pistola di piccolo calibro sparando verso i due colleghi. Fazio [redacted] Bianco sono riusciti [redacted] abbandonare [redacted] [redacted] fuggire. [redacted] siano entrambi in condizioni gravi maggiori preoccupazioni si nutrono per Carmine Bianco, colpito [redacted] più proiettili, [redacted] stato por[redacted] nel reparto di rianimazione. Natale [redacted] stato colpito [redacted] un proiettile al fianco sinistro e ha avuto [redacted] braccio [redacted] un [redacted] proiettile.

Antonio Corea, dopo essere fuggito [redacted] la 127 del Fazio, si [redacted] suicidato sparandosi un colpo di pistola all'orecchio destro.

Corea [redacted] trovato dentro il cimitero di Cerva, a circa 50 chilometri da Catanza[redacted]

Nella [redacted] della giacca che [redacted] Corea, è [redacted] trovato un biglietto nel quale [redacted] spiegati i motivi

Giornalisti sotto [redacted] per apologia di genocidio

[redacted] — Per aver pubblicato il [redacted] agosto scorso nella pagina delle «Lettere [redacted] direttore» lo scritto di [redacted] lettore il quale auspicava la distruzione del popolo di [redacted] e [redacted] ritorno al nazismo, i giornalisti Luigi D'Amato e [redacted] Simeoni, rispettivamente direttore e direttore [redacted] bile del «Giornale d'Italia», [redacted] stati rinviati [redacted] giudizio per rispondere di [redacted] in apologia di genocidio.

A contestare l'accusa, [redacted] [redacted] competenza della Corte di [redacted] e che prevede una condanna per il responsabile da tre a dodici anni di reclusione, [redacted] stato il pubblico ministero Antonio Marini.

BILANCIO CONTRATTI SCIOPERI

(Per Spadolini una settimana decisiva)

— Settimana politica intensa, forse decisiva per le della nostra economia, quella che apre oggi. Mentre a Palazzo Chigi tornano incontrarsi imprenditori sin- per trattativa sul costo del lavoro e i rinnovi contrattuali, la Camera entra nella conclusiva di discussione del bilancio e della legge finanziaria 1983.

Le modifiche all'Iva e le misure fiscali urgenti proposte dal Formica sono da questa mattina all'esame dell'assemblea di Montecitorio, mentre commissione Bilancio ini- il forcing finale della maratona sulla legge finanziaria. I tempi, per i deputati, sono stretti, debbono concludere tutto in tre giorni. Da giovedì infatti, Montecitorio chiude fino all'8 novembre, in concomitanza con congresso radicale a Bologna successivamente per la riunione interparlamentare dei Paesi extraeuropei aggregati alla Cee.

• **Bilancio** — Legge finanziaria e bilancio dello andranno in discussione plenaria domani pomeriggio. Il presidente della commissione, La Loggia, far approvare le leggi entro il giorno dopo. ci vorrà più tempo, comunque, i deputati radicali hanno già dichiarato che si oppor-

• **Misure fiscali** — Senato non sospende i suoi lavori, ha quindi disposizione l'intera settimana. La manovra economica del governo sarà quindi completata tra mercoledì e giovedì, quando decreto legge sulle misure fiscali urgenti passerà alla com- Bilancio Senato. Il comitato della commissione Finanze di Montecitorio, nel frattempo, sarà occupata della Visentini bis, dei fon- immobiliari regi- cassa. Per quest'ultimo argomento, in particolare, facile prevedere un ennesimo rinvio per volontà della dc, molto attenta alle richieste dei commercianti.

• **Pentiti** — legge concedeva facilitazioni e «sconti» ai terroristi che si costituivano o si «pentivano», fissava come termine ultimo il 30 settembre scorso. Un decreto del governo ha prorogato quel termine, e mercoledì l'assemblea di Montecitorio convertirlo in legge.

• — Riuscirà l'ex Umberto tornare in Italia? Il fronte della clemenza sembra rafforzarsi ogni giorno più. Mercoledì comunque, la commissione Affari costituzionali inizierà discutere l'abrogazione della 13ª disposizione transitoria della Costituzione, che vie- appunto ai Savoia maschi e pretendenti al trono, il rientro in Italia.

• **Befana** — Il ministro ha già concesso, per le scuole, il ritorno della festività dell'Epifania. difficile appare il ripristino anche per chi lavora, alme- detta dei ministri economici. Il governo è ora in grado dare suo parere, e in settimana i senatori della commissione costituzionali riprende- l'esame del disegno legge Ossicini.

• **Scala** — Mentre alcune categorie (bancari e medici) sono in sciopero, creando non pochi disagi per i cittadini (quelli a scacchiera negli ospedali, in particolare), i sindacati stanno passando vaglio delle assemblee di fabbrica la proposta «ridurre» del per cento la scala mobile. E' con questa proposta, finalmente unitaria ma ancora «insufficiente» per la Confindustria, che Cgil, Cisl Uil si presente- mercoledì al tavolo trattativa imprenditori, presieduto da Spadolini.

Mentre i radicali saranno congresso, calendario fitto anche gli altri partiti.

g. p.

Napoleone ha letto su l'Unità che era stato radiato dal pci

Non mai convocato dal partito - Conferenza stampa dell'editore che invierà un ricorso alla commissione centrale controllo - Berlinguer incontra Zagladin

ROMA — Ventiquattr'ore dopo l'espulsione dal pci dell'editore filo-Urss Roberto Napoleone, Berlinguer incon- Vadim Zagladin, inviato di Breznev e «messo» speciale pcus. Negli ambienti politici provvedimento, ciato ieri da *l'Unità* con una notizia di poche righe, in sesta pagina, viene letto come manifestazione dell'allergia del segretario comunista qualsiasi forma di pressione che possa venire da Mosca.

Come ha reagito l'editore? rinviato ad oggi, ad una conferenza stampa, ogni commento. Non aspettava l'espulsione ed scontato che denuncerà metodi repressivi da Berlinguer nei confronti della dissidenza interna. Napoleone appreso la notizia *l'Unità*, non è stato convocato dal partito. Spera nel ricorso che invierà alla commissione centrale controllo direzione.

Secondo Ambrogio Donini, ex senatore del pci e direzione di «Interstampa», la rivista il punto di riferimento dei filosovietici italiani, *«c'è qualcuno nel gruppo dirigente del partito che sta perdendo la testa»*.

«Il caso radiazione di Napoleone — spiega — ha qualcosa di allucinante. Si è voluto intimidire militante che si preparava al dibattito congressuale per esprimervi dissensi consensi, come è nel suo pieno diritto. Ben più certe sue interviste, si è voluto colpire la pubblicazione, da parte dell'editore, di un volumetto che riassume fedelmente la posizione massimi rigenti pci nei confronti della rivoluzione d'ottobre e partito bolscevico, da Gramsci, a Togliatti, a Longo a Berlinguer, in contrasto con alcune recenti dichiarazioni dell'attuale segretario».

All'interno pci, sottolinea Donini, c'è un profondo travaglio, che non investe soltanto i problemi internazionali, *«ma anche le questioni economiche, sindacali,*

FIAT Di Giesi chiama la Fim

ROMA — *Il ministro del Lavoro Di Giesi ha ricevuto stamane segreteria nazionale della Fim per esaminare la situazione che determinata in seguito all'applicazione dell'accordo Fiat del 12 luglio 1981 circa i rientri lavoratori sospesi a zero ore.*

Di Giesi, pur tenendo conto delle difficoltà in cui settore auto sia in Italia che nel mondo, ha ribadito la necessità che gli accordi sottoscritti vengano rispettati.

Giovane ferito a Bari per strada da sconosciuto

BARI — Un giovane, Valentino Mirizzi, anni, di Bari, è stato ferito a colpi d'arma fuoco alla coscia sinistra in quartiere periferico. L'uomo sarebbe stato colpito per strada da sconosciuti. Soccorso da passanti, stato ricoverato nell'ospedale consorziale policlinico con riserva di prognosi perché ha perduto molto sangue.

Una "ricetta" per attirare i giovani in Italia

FIRENZE — L'Italia nel turismo giovanile occupa delle ultime posizioni nel mondo. Per proporre totale inversione di marcia enti provinciali per il turismo hanno messo a punto, in occasione della conferenza nazionale sul turismo giovanile, *«ricetta»* per adeguare il nostro Paese alla realtà alle esigenze dei giovani.

Brucia Tv privata danni per 1 miliardo

LUCCA — Gli impianti della tv privata «Elefante Ctv» sul monte Pizzorne, in provincia di Lucca, sono stati gravemente danneggiati un incendio sviluppatosi per cause ancora imprecisate. I danni ammonterebbero a circa un miliardo lire consentiranno per qualche tempo la ripresa delle trasmissioni in Toscana.

E' morto a 88 anni lo scrittore da Lagarda

VENEZIA — Lo scrittore Ugo Facco Lagarda, fondatore del premio letterario «Stradanova», è morto a Venezia giovedì scorso e la notizia si appresa ieri, funerali avvenuti, com'è stato indicato nel testamento. Ugo Facco de Lagarga scritto alcuni libri: *«Cronistoria dei fatti d'Italia»* (1950); *«La giovane Olga»* (1958); *«Il commissario Pepe»* (1961); *«Cronache cattive»* (1962). Aveva 88 anni ed a Venezia.

Benelli respira con sforzo

FIRENZE — E' sempre la funzionalità renale il problema immediato più grave che i medici si trovano affrontare per il cardinale Benelli, ri- da venerdì sera nell'Unità coronarica della clinica di geriatria nell'ospedale di Careggi.

In giornata presule sarà sottoposto come del resto era nel dell'équipe di sanitari che lo assiste.

Complessivamente le dizioni del prelato sono ulteriormente peggiorate anche per le condizioni broncopolmonari che si sono complicate con la febbre fi- da ieri sera.

STAMPA SERA
Michele Torre
direttore responsabile
Carlo Bramardo
vicedirettore

Editrice STAMPA S.p.A.
Presidente Giovanni Agnelli
Amministratore Delegato e tore Generale Marco Benedetto
Consiglieri Vittorino Chiusano
Luca Cordero di Montezemolo
Umberto Cuttica
Giovanni Giovannini
Carlo Masseroni
Francesco Paolo Mattioli
Sindaci Alfonso Ferrero (presid.)
Luigi Demartini
Giovanni Peradotto

Stabilimento tipografico: Editrice La Stampa S.p.A. - Via Marenco, 32 - 10126 Torino

© S.p.A.

Registrazione Tribunale di Torino n. 25

n. 396 DEL 23-12-1961

Temperatura a Torino, ore 13 + 14

(ieri)	+14
minima (ieri)	+10

TEMPO PREVISTO: nord-occidentali nuvolosità ampie Possibili precipitazioni temporalesche sulle regioni meridionali. TEMPERATURA: in lieve VENTI: da est. MARI:

In Italia		
Bolzano	+ 9	+18
Verona	+12	+18
Milano	+11	+14
Firenze	+11	+19
Bologna	+12	+19
Roma	+14	+19
Napoli	+16	+20
Reggio C.	+19	+22
Palermo	+18	+22

In provincia		
Aosta	+ 7	+13
	+10	+14
	+10	+15
Cuneo	+ 9	+11
Novara	+10	+14
Vercelli	+10	+13
Biella	+10	+14
Genova	+12	+16
Imperia	+14	+18
Savona	+13	+16

All'estero		
	+15	+25
Bruxelles	+ 7	+15
Ginevra	+ 8	+11
Londra	+ 8	+13
Mosca	— 1	— 1
New York	+ 4	+11
Parigi	+ 8	+13
Tokyo	+14	+22
Vienna	+12	+17

OGGI IL PAPA INCONTRA GLEMP A SOLIDARNOSC L'85% DEI VOTI

Il referendum si svolse su un campione di 4 mila operai nel giugno scorso, dopo sei mesi di arresti e internamenti - Ma il generale Jaruzelski non ne tenne alcun conto

VARSAVIA — Il governo del generale Jaruzelski ha commissionato nel giugno un'inchiesta per conoscere il parere degli operai sul sindacato Solidarnosc. Il sondaggio è stato condotto dall'«*Istituto per i problemi fondamentali del marxismo-leninismo*» (un organismo filo-governativo) e ha interessato circa 4 mila operai di età e regioni diverse.

I risultati di questa inchiesta sembra siano stati talmente schiaccianti in favore del sindacato libero, che Jaruzelski avrebbe ordinato di mantenerli segreti. Qualcuno, però, li ha adesso resi noti distribuendoli ai giornalisti occidentali inviati a Varsavia.

Secondo questo sondaggio, l'88 per cento degli intervistati era favorevole alla riattivazione di Solidarnosc. Più della metà degli operai, però, era convinta che la direzione sindacale dovesse essere sottoposta ad alcuni cambiamenti. Solo il 37 per cento era favorevole ad una riattivazione pura e semplice.

In base all'inchiesta, circa l'80 per cento degli operai era convinta che il governo alcuna intenzione di mettere fuorilegge Solidarnosc. L'85 per cento degli intervistati, comunque, ribadiva la fedeltà alla Costituzione e agli ideali del socialismo.

Il sondaggio dimostrerebbe, secondo gli osservatori occidentali, quanto sia stato impopolare il provvedimento di messa fuorilegge di Solidarnosc deciso al Parlamento l'8 ottobre scorso. Jaruzelski, però, non ne ha tenuto alcun conto.

Mentre le conseguenze di questo provvedimento si fanno ancora sentire in tutta la Polonia con vari scioperi e manifestazioni, il cardinale Glemp si appresta ad una nuova visita in Vaticano per discutere sulla situazione che si è venuta a creare nel Paese nelle ultime settimane e sul ruolo che potrebbe svolgere la Chiesa. Oggi il primate polacco si incontra con il Papa.

Alla partenza da Varsavia Glemp ha detto: «*Penso che al mio ritorno esisteranno le condizioni per un incontro con Jaruzelski*».

Emozione e sdegno, intanto, si moltiplicano dopo la notizia dell'umiliante trattamento al quale sono state sottoposte la moglie e due delle figlie di Walesa. Danuta, dopo una visita al marito, è stata perquisita da due donne poliziotto che l'hanno addirittura costretta a spogliarsi.

E' morto in Nepal l'alpinista Crepaz

KATMANDU — Un alpinista italiano, Bruno Crepaz, triestino, è morto il ottobre scorso dopo una caduta a duemila metri dal monte Langtang Lirung (m 7245), nella catena dell'Himalaya. Lo ha annunciato ieri il ministero del Turismo del Nepal.

La spedizione italiana, di sette membri, cui Crepaz uno dei capi, aveva già scalato la cima quando l'alpinista ha perso presa, a 6030 metri di quota sulla parete Ovest del monte. Il corpo di Bruno Crepaz non è stato ritrovato e le ricerche sono state sospese a causa delle avverse condizioni atmosferiche.

Bruno Crepaz, anni, era la mente organizzativa della spedizione italiana, grazie alla sua esperienza alpinistica acquisita soprattutto sui monti della Turchia, del Marocco e dell'Asia.

Conosciutissimo a Trieste, accademico del Cai (Club alpino italiano), aveva rinverdito, dopo la parentesi dell'ultima guerra mondiale, i fasti della tradizione alpinistica triestina. In particolare, in questi ultimi anni aveva risollevato le sorti finanziarie della sezione «XXX Ottobre» del Cai, di cui era vicepresidente, ampliando la sfera d'attività e il numero dei soci.

Uomo estremamente attivo, era anche un ottimo fondista frequentatore di tutte le «classiche» internazionali. La spedizione della «XXX Ottobre» sul monte Langtang Lirung partita da Trieste il 7 settembre; il rientro previsto per i primi giorni di novembre.

AVELLINO — Un giovane, Vito Criccoli, di 18 anni, è ucciso con un colpo di fucile da caccia da un anziano agricoltore, Giuseppe Tedeschi, 70 anni, al termine di una lite avvenuta per futili motivi. E' accaduto in una campagna di Castel Baronia, a chilometri da Avellino. Criccoli è stato ucciso sotto gli occhi di un nipote, Michele, di 12 anni, insieme con il quale era andato a fare una passeggiata.

Voghera — Il tribunale ha condannato a due anni e cinque mesi di reclusione Aldo Bernardinello, 35 anni, Alessandria, via Tonso 97, imputato di sfruttamento prostituzione.

Un errore della 'ndrangheta ha dilaniato i due bambini

VIBO VALENTIA — trattato molto probabilmente di un errore. La bomba che ieri sera ha ucciso a Filandari due fratellini di 12 e 14 anni, Bartolo e Antonio Pesce, e reso in fin di vita il padre, Francesco, era forse destinata ad un'altra abitazione, poco distante, dove abita la famiglia un pregiudicato.

E' questa l'ipotesi che si è fatta più credibile nelle ultime ore sulla quale da stamane lavorano carabinieri e polizia, convinti che l'attentato sia un pesante avvertimento della «*'ndrangheta*, effettuato sul pianerottolo sbagliato per un errore dei killer. Tre pregiudicati, Francesco Mondella, Michele Vinci e Nazareno Pugliese, già stati fermati.

Le condizioni di Francesco Pesce sono tuttora gravi, i medici disperano per la vita. Migliorano invece gli altri feriti, i due cugini delle vittime, Carmelo e Margherita Vallone di 13 e 17 anni, e Maria Rosaria Cicchello, la dirimpettaia di 67 che lanciando l'allarme ha causato involontariamente la morte dei due bambini, investiti in pieno dall'esplosione mentre tentavano di fuggire.

Milanese bruciato nell'auto a Vibo

VIBO VALENTIA — Un altro episodio di violenza, con molti aspetti ancora oscuri, nel Vibonese. Nel tardo pomeriggio di ieri, lungo la provinciale per Vazzano a sessanta chilometri da Catanzaro, è stato trovato un cadavere carbonizzato sul posteriore di una Mercedes, anch'essa bruciata.

Il medico legale è ancora in grado di stabilire se i pochi resti appartengano ad o ad una donna. Le fiamme hanno infatti distrutto braccia, gambe e testa, lasciando soltanto un troncone carbonizzato, parte di una protesi dentaria e un frammento della scatola cranica. I carabinieri stanno controllando le denunce di persone scomparse fatte negli ultimi mesi, ma non si esclude che possa trattarsi vittima di un regolamento di conti tra malavitosi.

In serata, gli inquirenti di Vibo hanno reso noto che la Mercedes bruciata potrebbe appartenere a Nicola Purita, 30 anni, nato a Vibo e residente a Milano. I carabinieri l'hanno ancora rintracciato e alla famiglia mancano notizie dalla mattina.

La vettura potrebbe stata incendiata dopo le sette di ieri mattina. Fino a quell'ora, infatti, i contadini che lavoravano e hanno dato l'allarme non l'avevano notata. I carabinieri non confermano e nemmeno smentiscono che il cadavere carbonizzato sia proprio il proprietario della vettura.

● — Oltre quattrocentomila persone hanno partecipato ieri in Giappone ad una marcia di protesta contro le armi nucleari.

● CALABRIA — Quattro cacciatori (Giuseppe Sapone di 35 anni, Carmelo Genovese di 33, Francesco Falduto di 35 e Domenico Foti di 33) tutti di Reggio Calabria, sono stati rapinati dei fucili da due individui incappucciati in una zona di montagna nei pressi di Superiore, l'antica città greca a 60 chilometri da Reggio Calabria.

I nuovi prezzi per il gasolio

	Prezzo vecchio	Prezzo	Aumento (in lire)
Gasolio auto	559		+ 20
Gasolio agricoltura		481	+ 19
Petrolio agricoltura	432		+ 18
Gasolio pesca	410	427	+ 17
Petrolio pesca	400	417	+ 17
Olio combustibile nix	311		+ 11
Olio combustibile bix		354	+ 12
Gasolio riscaldamento	538		+ 29
Petrolio riscaldamento	601		+ 30
Olio combustibile fluido		482	+ 27

ROMA — Da oggi rincara il gasolio. L'Unione petrolifera ha deciso di aumentare di 20 lire il prodotto per auto, di 29 lire quello riscaldamento: subiscono maggiorazioni, variazioni dalle 11 alle lire in più anche gli altri prodotti petroliferi, come indicati nella tabella prezzi in lire al litro in tutti i casi all'infuori di quelli relativi agli oli combustibili che espressi in lire al chilo).

Occorre tener presente che i prezzi qui indicati si riferiscono alla fascia «C» in cui sono incluse Asti ed Alessandria. Per Torino, Vercelli, Novara e Cuneo, che appartengono alla fascia «D», bisogna aggiungere lire

In Grecia vince ancora il Pasok

ATENE — *Nuovo socialista nel secondo turno delle elezioni amministrative in Grecia. Il Pasok ha conquistato maggioranza nei comuni Atene e di Salonicco. Nuova democrazia, il principale partito opposizione, è il grande sconfitto di questa tornata elettorale. Guadagna posizioni, invece, il partito comunista filosovietico.*

Le liste sostenute da Nuova democrazia hanno vinto soltanto in alcune roccaforti tradizionali del partito conservatore, come Sparta e Florina.

Se si guarda al numero dei comuni conquistati dalle varie liste, non vi è dubbio che il primo ministro Papandreu abbia tutti i motivi di essere soddisfatto. Di 204 cosiddetti «grandi comuni», un totale di 276, dei quali si conoscono già i risultati definitivi, 131 sono andati infatti alle liste «Pasok», a liste sostenute da nuova democrazia, 24 ai comunisti filosovietici e 10 agli indipendenti.

Occorre inoltre tenere presente che, in virtù di una legge approvata recentemente, si tratta di amministrazioni locali che avranno poteri e mezzi finanziari molto maggiori che in passato.

La spia arrestata a Londra lavorava per Mosca da 9 anni

LONDRA — Lavorava per Mosca da nove anni la spia Goffrey Arthur Prime scoperta a Londra e arrestata nel luglio scorso. La notizia di questo caso clamoroso è trapelata solo sabato, in seguito alle rivelazioni del «Times» di New York. Prime, secondo il quotidiano, è riuscito a fornire ai russi importanti informazioni segrete relative alla difesa e alla politica degli Stati Uniti e della Gran Bretagna. Le attività di questa spia sono state, secondo il «Times», le più pericolose registrate in Occidente negli ultimi 30 anni. Prime possibilità di accesso ai numerosi dati segreti anglo-americani attraverso il Centro elettronico di Cheltenham, in Inghilterra.

Un meccanico tedesco fugge dalla Germania Est

— Un meccanico tedesco orientale 22 anni è fuggito la scorsa notte nella Germania federale. Lo ha annunciato oggi guardia frontiera occidentale Hannover. Il giovane è riuscito a superare il confine tra la Germania Orientale e la Sassonia mettendo a frutto esperienza guardia confinaria della Rdt.

A San Francisco protesta contro la disoccupazione

SAN FRANCISCO — Circa 70 mila lavoratori ni capeggiati dal presidente sindacati Afl-Cio, Lane Kirkland, hanno effettuato una marcia dimostrativa per le vie di San Francisco per protesta contro l'ondata disoccupazione e contro la politica economica del presidente Ronald Reagan.

Carne di asino e canguro venduta per manzo e vitello

MAGONZA — Le autorità sanitarie della Repubblica federale tedesca hanno scoperto e messo fine a una gigantesca truffa perpetrata nel corso degli ultimi due anni ai danni dei consumatori. Una ditta di Trier, un centro del Searland situato lungo il confine franco-tedesco, importato la complicità di alcuni ispettori corrotti centinaia di tonnellate di carne cavallo, antilope, pecora cinese, pesano di foca e canguro, contrabbandandola di volta in volta come carne di vitello o di maiale.

In Urss bustarelle per promossi

MOSCA — «*La fisica è scienza molto complessa e io insegnante molto esigente. Ve ne renderete conto agli esami. Riflettete bene*».

Sul discorsetto del loro professore fisica, Mirgusein-Ogli Dzhavadov, gli studenti dell'istituto magistrale di Bakù hanno avuto bisogno di riflettere, hanno capito al volo agli esami si sono presentati con tasca biglietti da cinquanta o rubli. Sono stati promossi senza difficoltà, il professore — denunciato da un bocciato si rifiutato di passare una bustarella — è finito in grossi: tribunale di Bakù, la capitale dell'Azerbaigian sovietico, gli ha inflitto dodici anni di reclusione. Questa storia sarebbe però un caso isolato in Urss.

Impennata del dollaro A Roma apre a 1456

ROMA — Altra, vorticosa impennata del dollaro che a Roma apre a 1456 lire, superando ampiamente quota 1450 mai raggiunta precedenza e ben 12 lire al di sopra delle 1444, il record della media Uic toccata giovedì scorso. Hanno contribuito al nuovo balzo del dollaro la delusione per la mancata riduzione del sconto americano, ampiamente atteso sui mercati finanziari per venerdì scorso, e la forte espansione della massa monetaria Usa emersa dagli ultimi (+3,5 miliardi di dollari).

El Salvador: la Chiesa denuncia rapimento di politici

SAN SALVADOR — Un autorevole religioso del Salvador ha accusato il governo suo Paese di aver rapito più di dieci attivisti moderati dell'opposizione di sinistra allo fine di far fallire le una soluzione negoziata della guerra civile che affligge il Paese.

Tensione in Irlanda dopo il doppio sequestro

Irlanda del Nord: tensione dopo il doppio sequestro di ieri. Gli estremisti protestanti rapito un uomo di 48 anni padre di sette figli come risposta ad un sequestro di persona operato dall'Ira. I protestanti hanno annunciato che uccideranno l'ostaggio l'Ira rilascerà il prigioniero.

Scomparso a San Francisco console onorario belga

SAN FRANCISCO — E' stata segnalata alle autorità di polizia la scomparsa console generale onorario belga a San Francisco, René Thimister, di anni. Thimister, che ambasciatore del suo Paese in Senegal e Camerun, stato console generale belga a San Francisco

la domenica SPORT

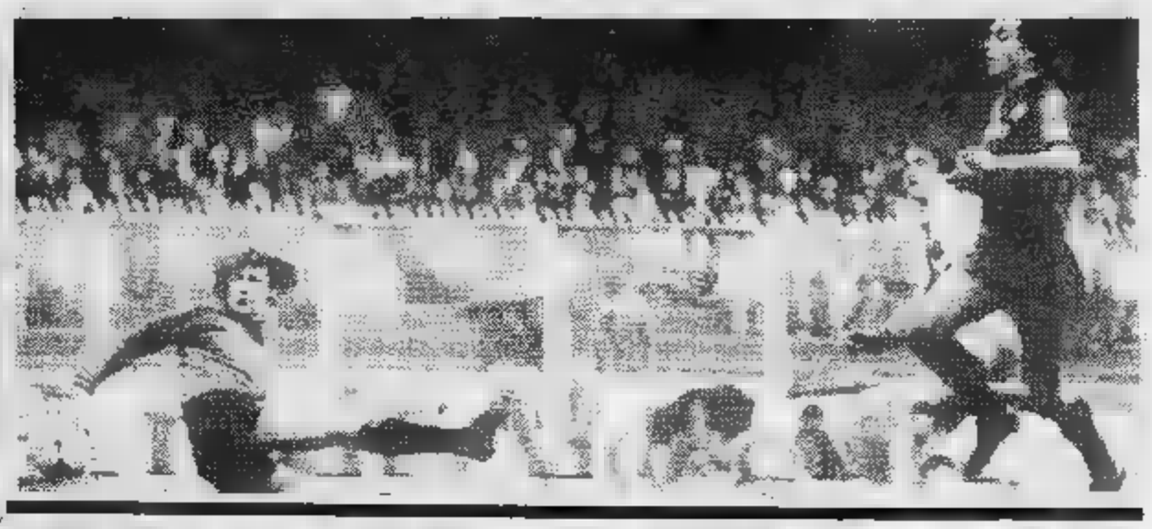

■ Il campionato si scalda e la classifica si accorcia. [redacted] rilievo il successo della Juventus sulla capolista romana. Al gol di [redacted] hanno replicato Platini (foto sopra) e Scirea. Inutili [redacted] proteste giallorosse in occasione [redacted] rete del francese: le immagini televisive hanno dimostrato [redacted] regolarità della sua posizione. I bianconeri han- [redacted] ricorso [redacted] carattere [redacted] volontà per ribaltare una situazione compromessa [redacted] gol iniziale.

■ Degno di nota [redacted] esterno ottenuto dall'Udinese a [redacted] alto, [redacted] Tesser realizzare [redacted] secondo gol [redacted] precisa imbeccata [redacted] jugoslavo Surjak.

■ [redacted] brillare ma con una gara attenta, il Torino [redacted] Sant'Elia, allungando la serie [redacted] risultati positivi. Molto buona la prova [redacted] Terraneo, [redacted] si è [redacted] opposto [redacted] tempestività e prontezza di [redacted] attacchi cagliaritani. Nella foto qui a [redacted] vediamo il portiere [redacted] opporsi ad una conclusione di Bernatto.

■ Prima che [redacted] campionato riprenda [redacted] sua marcia regolare (a meno [redacted] l'Aic con- [redacted] sciopero [redacted] domenica prossima) mercoledì [redacted] a Roma la nazionale [redacted] dial- [redacted] in [redacted] la Svizzera: si tratta di [redacted] festosa passerella degli azzurri.

La classifica

SQ. [redacted]	[redacted]	PARTITE							RETI		Differenza reti	Media inglese
		[redacted]	In casa			Fuori casa			[redacted]	[redacted]		
			V.	N.	P.	V.	N.	P.				
Verona	[redacted]	7	3	0	[redacted]	2	0	1	11	5	+ 6	— 1
Roma	10	7	3	0	0	2	0	2	11	6	+ 5	—
Torino	[redacted]	7	2	2	0	0	3	0	10	4	+ 6	— 2
Juventus	9	7	3	0	0	1	1	2	9	4	+ 5	— 1
Inter	[redacted]	7	0	2	1	2	2	0	8	6	+ 2	— 2
Pisa	[redacted]	7	2	1	1	0	3	0	9	7	+ 2	— 3
Udinese	[redacted]	7	0	3	[redacted]	2	1	1	8	9	— 1	— 2
Sampdoria	[redacted]	7	[redacted]	0	0	1	0	3	10	11	— 1	— 2
Fiorentina	6	7	1	0	2	1	2	1	11	8	+ 3	— 4
Ascoli	6	7	2	2	0	0	0	3	[redacted]	7	+ 1	— 5
Genoa	6	7	1	0	3	1	2	0	7	8	— 1	— 5
Avellino	6	7	2	[redacted]	0	0	1	3	6	10	— 4	— 4
Cesena	5	7	1	2	1	0	1	2	6	8	— 2	— 6
Napoli	5	7	1	2	1	0	1	2	6	11	— 5	— 6
Cagliari	4	7	0	2	2	0	2	1	3	10	— 7	— 7
Catanzaro	[redacted]	7	1	2	0	0	0	4	5	14	— 9	— 8

Marcatori

4 reti: Selvaggi (Torino); Bergreen (Pisa); Penzo (Verona).

3 reti: Antognoni (Fiorentina, 2 rig.); Borghi (Torino); Mancini (Sampdoria, 1 rig.); Altobelli (Inter, 1 rig.); De Vecchi (Napoli, 1 rig.); Schachner (Cesena); Graziani (Fiorentina); D. Bertoni (Fiorentina).

Schedina

DOMENICA 31 [redacted] 1982
Avellino-Juventus
Catanzaro-Genoa
Fiorentina-Cagliari
Inter-Ascoli
Roma-Pisa
Sampdoria-Cesena
Torino-Napoli
Udinese-Verona
Bari-Lazio
Cavese-Catania
Varese-Milan
Rimini-Triestina
Akragas-Messina

Spettatori e incassi

Partita	Paganti	Incasso	Abbonati
Ascoli-Sampdoria	[redacted]	59.617.000	6.653
Cagliari-Torino	10.569	59.350.000	10.698
Cesena-Fiorentina	18.131	138.035.500	5.258
Genoa-Udinese	14.419	103.397.500	12.311
Juventus-Roma	30.746	276.413.000	16.343
Napoli-Avellino	6.818	46.315.500	[redacted]
Pisa-Inter	23.814	191.446.500	4.800
Verona-Catanzaro	16.187	106.047.000	9.000
Totali	129.430	978.622.000	97.695

Totocalcio

Concorso 10

1	Ascoli-Sampdoria	2-0
x	Cagliari-Torino	0-0
x	Cesena-Fiorentina	3-3
2	Genoa-Udinese	2-3
1	Juventus-Roma	2-1
[redacted]	Napoli-Avellino	1-1
x	Pisa-Inter	1-1
1	Verona-Catanzaro	3-1
1	Foggia-Bari	2-1
[redacted]	Lazio-Perugia	2-0
1	Milan-Bologna	5-0
2	Fano-L.R. Vicenza	1-3
2	Torres-Carbonia	0-1

Il monte premi è di Lire 10.852.030.516
Quote sul giornale di domani

Totip

Concorso [redacted]

1ª	ALTAI [redacted]	[redacted]
	MARIAMARI'	x
2ª	BAYGON	1
	ILFORD	[redacted]
3ª	RACCORD BI	1
	ASFODELO	x
4ª	[redacted]	1
	HICO	[redacted]
5ª	[redacted]	[redacted]
	OUDRY	1
6ª	CAMANIN	[redacted]
	INNARIO	1

[redacted] [redacted] «12» L. 9.717.000
Ai [redacted] «11» L. 370.000
Ai 3625 «10» L. 41.000

Ford batte... Ford (e Berloni trionfa)

La Berloni macina gioco e stritola avversari: l'Accorsi, invece, è costretta a bere fino in fondo l'amaro calice della delusione: questo, in sintesi, il risultato della giornata cestistica per le formazioni torinesi

Contro la Ford campione d'Europa e vittoriosa nella Coppa Intercontinentale, la Berloni ha disputato un primo tempo fantastico per decisione e gioco. In attacco la formazione torinese si è trovata costantemente al tiro prima che la difesa avversaria fosse schierata: in difesa ha costretto gli uomini di Giancarlo Primo a figuracce mai viste: il primo canestro, di Marzorati, è arrivato dopo oltre 1', il secondo è stato di Brewer. A quel punto la Ford aveva già tirato 16 volte! Nel primo tempo i canturini hanno ottenuto 9 soli canestri su 37 tentativi.

Il migliore della Berloni è stato — ironia della sorte e dei nomi — proprio Don

Ford. Il biondo hollywoodiano è apparso in gran vena: «*Credo che è stata una disputata e una buona partita* — dice Don —. *Non è stata tutta la squadra a giocare ad ottimi livelli. Con compagni così, e senza dimenticare l'allenatore, tutto risulta facile. Soltanto nella ripresa, in mezzo alla bagarre, abbiamo lasciato qualche punto in più del dovuto ai nostri avversari, ma il risultato finale non è mai stato in dubbio*».

L'Accorsi, invece, vive nei problemi. La formazione torinese ha giocato al Palasport (poco più di 130 spettatori in un impianto che ne può contenere 8000...) reperendo il terreno di gioco all'ultimo momento. Poi si è aggiunta la contestazione della Menken che ha deciso di cambiarsi e di scendere sul parquet quando ormai gli arbitri stavano per dare inizio all'incontro.

«*E' un momento a dir poco infelice* — commenta amareggiato Boriengo —. *Le grane si susseguono in continuazione. Sperare, in queste condizioni, di fare i primi punti contro il Casaveneta era un po' un'utopia. Adesso dovremmo trovare a Carmagnola il nostro campo di gioco per tutta la stagione. Speriamo che allenandoci un po' più di tranquillità le cose vadano meglio*».

Patrizia

100.000 Trabucchi Anche la sfortuna serve per vincere

SALUZZO — Rally bagnato, rally fortunato. Sempre e solo per alcuni: i vincitori. Ai «100.000 Trabucci», terz'ultima prova del campionato italiano rally (da disputare le prove di S. Marino e di Aosta) la fortuna ha baciato esclusivamente l'équipe Conrero, a cavallo di quei molossi che sono le Opel Ascona.

Biasion-Siviero e Battistolli-«Rudy», rispettivamente primi e secondi, si sono infatti caricati di bella fortuna e beata gloria. Soprattutto i primi, che ora sono in vetta alla classifica del campionato italiano con 502,5 punti, con un buon margine sui disperati Tabaton-Tedeschini. Sfortunati e disperati i due liguri che già alla quinta prova sono stati costretti al ritiro per una rottura alle sospensioni della loro Lancia Rally.

Ma altrettanto sfortunati Tognana-Deantoni, su Ferrari 308, che dopo aver forato un pneumatico nella dodicesima prova speciale, hanno avuto seri problemi con il cambio, perdendo oltre 3 minuti. Ma non basta. Quando alla tredicesima prova, quella di Torresina, sono ben piazzati, addirittura sesti, si spacca il differenziale e non c'è più nulla da fare.

Un altro protagonista, Ormezzano, assieme al navigatore Berro, su Talbot Lotus, rischia grosso finendo fuori strada. Nulla di preoccupante per l'equipaggio, ma la macchina non è certo più in grado di proseguire.

Ma non è tutto. Gli stessi vincitori, ventiquattr'ore prima della premiazione, digrignano i denti per i cinque minuti di penalizzazione che i commissari gli infliggono ad un controllo orario e per quelli utilizzati per sistemare il cambio che si è all'improvviso bloccato.

Non sempre tutti i mali vengono per nuocere...

Piero Abrate

La Torino '81 di pallanuoto alla ricerca di uno sponsor

L'inizio della stagione pallanuotistica è ancora molto lontano: il campionato di serie A infatti prenderà il via il 5 febbraio prossimo, ma tutte le squadre stanno già muovendosi, oltre che sul mercato, anche in palestra per essere pronte al momento opportuno.

Anche in serie A sono quasi tutti al lavoro. La Torino '81, ad esempio, sta preparandosi atleticamente, con una serie di sedute di allenamento a base di corse e esercizi con i pesi, ma soprattutto sta cercando di riorganizzare le idee per poter affrontare il prossimo campionato con una certa tranquillità. Sono infatti noti i problemi finanziari che l'anno scorso hanno travagliato la società. I torinesi comunque sono riusciti a raggiungere un ottimo terzo posto, anche grazie alla generosità dei soci, che con il loro contributo economico hanno dato una grossa mano a far quadrare il bilancio.

I problemi, comunque, sono cambiati: anche quest'anno ci sarà un bilancio da rispettare. I ragazzi sono certo volonterosi e il allenamento

si impegnano molto, ma non basta. Ci vuole uno «sponsor» che dia loro la possibilità di disputare tornei precampionato, molto utili per raggiungere la forma giusta per l'inizio del campionato. Altrimenti tutto il lavoro fatto in piscina sarà sprecato.

«L'impegno non manca — *dice Mattia Aversa* — se potessimo avere frequenti contatti con altre squadre tutto sarebbe diverso. Purtroppo le nostre finanze attuali non ce lo permettono».

Indubbiamente, se si fosse trovato «sponsor» la situazione sarebbe totalmente diversa e la Torino '81 certamente potrebbe puntare in alto, anche nelle sue possibilità. Con questo non si vuol dire che i ragazzi di Aversa non abbiano delle ambizioni, ma sicuramente partono svantaggiati rispetto agli avversari che possono allenarsi molto meglio. «Certo — *continua Aversa* — si fa dello sport per vincere e noi anche il prossimo anno cercheremo di raggiungere la serie A, anche se non sarà facile».

La squadra sarà sempre la stessa con l'innesto di Luca Giotto reduce dal servizio militare e il recupero a tempo pieno di Ernesto Pernat, che dovrebbe aver risolto i suoi problemi di lavoro.

Le premesse per disputare un buon campionato dunque ci sono a patto che riesca a risolvere un certo problema che potrebbe diventare... angoscioso.

Maurizio Pignata

Torneo di hockey su ghiaccio prima vittoria del Valpellice

ALLEGHE — Prima vittoria dei piemontesi del Valpellice nel quarantanovesimo campionato italiano di hockey su ghiaccio: 8-7 sulla pista di Alleghe.

La vittoria valligiana è stata ottenuta sulla distanza: terminato in parità il primo tempo (2-2), i ragazzi di Francella hanno dovuto subire l'assedio dell'Alleghe nella seconda parte della partita. Solo le prodezze del portiere Armand Pillon hanno limitato il passivo in due sole reti.

Scesi in pista per l'ultima frazione di gioco sul punteggio di 4-6, i piemontesi si sono esibiti in un «forcing» irresistibile: pareggio sul 7-7 e quindi botta vittoriosa del capitano Viglianco. Le altre reti del Valpellice portano la firma degli italo-canadesi Goegan (3) e Jannone (2) e di Darin (2).

Questa sera nuovo impegno per i valligiani in terra dolomitica: verrà anticipato l'incontro col Gardena per abbreviare la trasferta di un giorno. Il Valpellice infatti, unica squadra della serie A senza sponsor, si trova alle prese con problemi finanziari di non facile soluzione.

Un vero peccato, perché, nonostante lo scarso allenamento (i valligiani si sono presentati al campionato dopo soli 8 giorni di allenamento in ghiaccio, mentre le altre squadre già da tre mesi disputavano tornei ed amichevoli), i ragazzi allenati da Francella stanno giocando veramente un buon hockey.

m. san.

PIU' VELOCI DI FURIA

Alla valanga dei records europei stabiliti dai trottatori scandinavi nei mesi estivi in Svezia e Finlandia che hanno annullato d'un colpo solo ben sei dei sette primati in palio nel vecchio continente, i colleghi d'Oltre Oceano hanno risposto con una serie impressionante di records mondiali raggiunti o superati tra la fine di settembre e l'inizio di ottobre.

Teatro delle strabilianti imprese dei trottatori «yankees» è stato l'ippodromo di Lexington nel Kentucky. La pista magica, che ha uno sviluppo di 1600 metri e, viene chiamata comunemente «Red mile» per via dei riflessi purpurei della speciale pavimentazione liscia come un biliardo, ha permesso a Arndon, Jazz Cosmos, TV Yankee e Winky's Gill di realizzare tempi incredibili coi quali hanno nuovamente arrestato la marcia di avvicinamento ingaggiata dai trottatori europei nei confronti di quelli Usa sul piano della velocità.

Arndon, impegnato in una prova contro il tempo, ha coperto il miglio in un minuto e 10 secondi netti corrispondenti alla media di 1'10"9, record assoluto per un trottatore di ogni paese, stabilito per di più da un «3 anni» che è l'età del figlio di Roydon Gal e di Arnie Almahurst.

La barriera dell'1'11" che era un muro ritenuto insuperabile per un trottatore è dunque caduta. Il limite precedente apparteneva con 1'54"4 a Nevele Pride, ottenuto contro il tempo, e a Lindy's Crown, ottenuto in corsa regolare, entrambi però all'età di 8 anni.

Jazz Cosmos, puledro come Arndon, ha vinto il «Transylvania Trot» nel tempo complessivo di 1'55", media di 1'11"5 al chilometro, record del mondo eguagliato in corsa normale pari a quello stabilito nell'Hambletonian del '78 dai coetanei Speedy Somolli e Florida Pro.

Per TV Yankee e Winky's Gill si tratta di nuovi limiti assoluti mondiali per trottatori di «2 anni». TV Yankee ha vinto il «Lexington Trot», disputato ovviamente sul «Red Mile» in un minuto e 57 secondi, pari a un minuto, 8 secondi e un decimo per percorrere un chilometro, polverizzato l'1'57" di Brisco Hanover di tre anni fa.

In Europa i migliori «2 anni» sono Game Hogh, svedese, e Belmez, italiano, autori di percorsi alla media di 1'17"4, oltre 8 secondi in più di TV Yankee, un abisso!.

Fra i «3 anni» europei il record spetta alla svedese Sweet Bear capace di correre il miglio al ritmo di 1'14"6, tre secondi e un decimo in più degli americani, altro solco nettissimo.

Da parte di la citata Winky's Gill ha fermato i cronometri sull'1'57" secondi netti, corrispondenti al ragguaglio chilometrico di 1'12"7, media mai prima raggiunta in da una trottatrice al suo primo anno di attività.

Con questi risultati l'allevamento americano ribadisce la sua superiorità sugli allevamenti europei, scandinavo e francese in particolare. Ci vorrà del tempo per avvicinare questi limiti. Il training sempre più razionale e le piste costantemente migliorate nel fondo e nella conformazione delle curve sono i fattori determinanti dei continui progressi Usa. E l'elemento che gioca di più è sicuramente la selezione rigorosissima e precoce. Ne fa fede Cosmos che smette di correre, in partenza per il Canada, destinazione la Armstrong farm, per compiti di razzatore. Non lo vedremo più in pista, ma nell'84 debutteranno i suoi rampolli, decisi a conquistare nuovi primati. Nel frattempo Jazz Cosmos avrà guadagnato più di un milione di dollari (quasi un miliardo e mezzo di lire). Seicentomila dollari a stagione, infatti, è la media corrente in America per le prestazioni di uno stallone di vaglia.

Alessandro Debernardi

«Pietoso» il pubblico di Marassi con la squadra di Simoni

I tifosi perdonano il Genoa

DAL NOSTRO INVIATO SPECIALE

GENOVA — Il pubblico è uscito ieri dallo stadio di Marassi applaudendo calorosamente il Genoa. La squadra rossoblù aveva perso per 3-2 con l'Udinese, ma i quasi trentamila tifosi che avevano sfidato la perfida giornata di pioggia si [redacted] resi perfettamente conto come [redacted] risultato non fosse tanto da attribuire [redacted] colpe specifiche del Genoa quanto ad un perfido disegno della fortuna ed al modo [redacted] arbitrare, non certamente esemplare, del romano Altobelli.

«*Carmine Gentile* — dice Gigi Simoni, allenatore del Genoa — *è* [redacted] *serio professionista, con una lunga carriera alle spalle. Quando lui mi dice che, in lotta con Suriak, è intervenuto sul pallone, mandandolo in calcio d'angolo, debbo credergli. Eppure l'arbitro ha* [redacted] *gnato il rigore all'Udinese e questa decisione ha irrimediabilmente condizionato la partita*».

Il Genoa infatti si è trovato [redacted] dover inseguire dopo appena diciotto minuti di gioco. Lo ha fatto con grande entusismo e con rabbiosa aggressività — alla fine si conteranno ben undici calci d'angolo contro uno — [redacted] favorendo [redacted] calma azione di rimessa degli udinesi che potevano contare [redacted] uomini di esperienza, preziosissimi in circostanze del genere, come Edinho, Orazi, Causio e Surjak. Basti pensare che il Genoa ha attaccato [redacted] caparbia disperazione per ottanta minuti su novanta ed ha perso; l'Udinese si è affacciata nell'area genoana quattro o cinque volte al massimo, ha segnato tre gol ed ha vinto.

[redacted] tifosi genoani attribuiscono grossa importanza nella determinazione del risultato non soltanto all'ingenua e cieca offensiva della loro squadra ma anche al modo piuttosto personale di arbitrare [redacted] parte del ro- [redacted] Altobelli. A prescindere da ogni valutazione sul falli in area di rigore — gli episodi da moviola sono stati parecchi, in [redacted] friulana, prima che, a risultato deciso, Altobelli si decidesse a punire un atterramento di Boito — l'arbitro romano si è fatto criticare soprattutto [redacted] la tolleranza con cui ha permesso all'Udinese di amministrare [redacted] risultato ricorrendo [redacted] tutti i trucchi del mestiere: fallacci [redacted] centrocampo, manfrine sui calci [redacted] punizione, sapienti perdite [redacted] tempo nei momenti cruciali.

«*Una giornata contraria* — ribadisce Simoni — [redacted] *non vedo il motivo* [redacted] *prendermela con i miei giocatori che hanno fatto tutto quanto* [redacted] *possibile per addomesticare il risultato. Purtroppo, per rovesciare* [redacted] *partita che si mette in* [redacted] *certo modo dopo appena diciotto minuti, bisognerebbe essere la Juventus, e* [redacted] *non lo siamo. Ci conforta tuttavia* [redacted] *fatto che il pubblico abbia capito il nostro dramma e ci sia stato vicino sino alla fine,* [redacted] *contestarci* [redacted] *invece* [redacted] *avvenuto in passato*».

Da domenica prossima, con la trasferta [redacted] Catanzaoro, vi sono le possibilità [redacted] vedere [redacted] campo un nuovo Genoa, [redacted] l'addio [redacted] Russo e Boito, che passano rispettivamente al Bologna ed alla Reggiana, [redacted] con l'arrivo di Benedetti dal Napoli, Viola della Lazio [redacted] Fiorini [redacted] Bologna. Ma il Genoa visto in campo contro l'Udinese non ha demeritato [redacted] Simoni lo cambierà soltanto se circostanze casuali glielo imporranno. Tra due domeniche, invece, per l'attesissimo derby con la Samp, almeno Fernando Viola, sostituto ideale del grande assente Vandereycken, dovrebbe fare il suo debutto in maglia rossoblù.

Gianni Pignata

Ma perdoneranno anche la Samp?

Ha perso ad Ascoli [redacted] non ha valide attenuanti - Mancini ancora infortunato

ASCOLI — *Dieci gol incassati nell'ultimo mese* [redacted] *campionato. Cinque nelle ultime sconfitte di Torino ed Ascoli. Povera (si fa per dire) Sampdoria! Quanto sembrano lontani i tempi del primo posto in classifica, gli onori e la gloria.*

Ad Ascoli i blucerchiati di Renzo Ulivieri (li perdoneranno, i tifosi?) hanno conosciuto [redacted] *sconfitta secca, di quelle che lasciano spazio* [redacted] *poche recriminazioni.* [redacted] *gol annullato* [redacted] *finale* [redacted] *Casagrande per fuorigioco fa il paio con quello annullato nel primo tempo a Pircher per una carica. E la traversa centrata da Rosi, subentrato* [redacted] *Bellotto, a risultato acquisito, non può da sola bilanciare tutte le favorevoli occasioni capitate agli uomini di Mazzone, che hanno centrato l'obiettivo* [redacted] *seconda vittoria stagionale.*

La Sampdoria [redacted] *già perduto ad Ascoli, due mesi fa, nel decisivo confronto di Coppa Italia. Quella sconfitta, firmata da Nicolini* [redacted] *Muraro, costò ai liguri l'eliminazione.* [redacted] *cosa c'è che non* [redacted] *nelle file* [redacted] *Sampdoria, fino* [redacted] *qualche settimana fa osannata come rivelazione del campionato? Dell'assenza di Francis, mister Ulivieri* [redacted] *già e poi Chiorri non ha demeritato, tutto sommato. Anche il giovanissimo portiere, l'esordiente* [redacted] *Rosin, ha saputo disbrigarsi piuttosto bene, non facendo rimpiangere il titolare Bistazzoni. Brady e Mancini, dopo una settimana* [redacted] *incertezze, hanno giocato con rendimento alterno. A Mancini* [redacted] *giovato* [redacted] *sicuro un turno di riposo in più perché* [redacted] *accusato* [redacted] *ricaduta: al 63', mentre si stava producendo nell'ennesimo scatto sulla fascia sinistra d'attacco, si è arrestato portandosi* [redacted] *alla coscia.* «Speriamo [redacted] si tratti di co- [redacted] — *ha commentato, dopo, negli spogliatoi* — [redacted] rebbe [redacted] vero guaio. Sono rientrato appena [redacted] [redacted] mi dispiacerebbe restar fuori [redacted] cora a lungo».

La Sampdoria [redacted] *accusato squilibri anche* [redacted] *difesa, dove Guerrini e* [redacted] *sono troppo simili tra di loro. Negli spazi brevi i due lungoni della retroguardia si trovano in difficoltà perché non hanno la necessaria rapidità. Infatti, quando* [redacted] *Rosin è sfuggita la palla in contrasto aereo* [redacted] *Muraro, nessuno* [redacted] *riuscito a impedire* [redacted] *Greco* [redacted] *depositata* [redacted] *in rete il più facile* [redacted] *palloni.*

«Ci riprenderemo presto — *ha commentato dopo la sconfitta Gianfranco Bellotto, motorino del centrocampo* — due sconfitte consecutive lasciano il segno [redacted] non ci demoralizzano. Il momento [redacted] negativo, ma pres[redacted] passerà. Vedrete che la Sampdoria saprà reagire [redacted] riprendersi con carattere».

Tra i meno abbattuti per il nuovo insuccesso, Mauro Rosin, [redacted] *ad Ascoli ha esordito in serie A. Il portierino è figlio d'arte perché* [redacted] *padre Ugo* [redacted] *stato portiere, negli Anni* [redacted] *e 60, di Palermo, Genoa* [redacted] *della stessa Sampdoria. Rosin è stato battuto* [redacted] *rigore di De Vecchi* [redacted] *poi* [redacted] *Greco,* [redacted] *gol imparabili. Non ha colpe. Il* [redacted] *esordio* [redacted] [redacted] *giudicare indubbiamente in maniera positiva, come lo stesso Ulivieri ha riconosciuto.*

«Non ho avvertito emozioni particolari — *ha rivelato* [redacted] *dicottenne Rosin* — sono giovane ma ho già qualcosa di importante alle spalle. Ho indossato la maglia numero 1 della [redacted] juniores ed ho vinto contro i tedeschi occidentali, proprio come Zoff e gli [redacted] al Mundial».

Il campo [redacted] *Ascoli continua così ad essere* [redacted] *per* [redacted] *Sampdoria che ancora, in campionato, non ha mai pareggiato. Da* [redacted] *eccesso all'altro: o vince o perde. Renzo* [redacted] *non* [redacted] *vie di mezzo:* «Eh no — *dice il trainer blucerchiato* — un pareggio ad Ascoli [redacted] sarebbe andato davvero bene. Ma i miei [redacted] commesso troppi [redacted] ri. Non si possono [redacted] vantaggi [redacted] ad un avversario forte come l'Ascoli. Alla fine [redacted] paga [redacted] infatti abbiamo pagato [redacted] [redacted] sconfitta. [redacted] non è il caso [redacted] far drammi. La Sampdoria [redacted] in grado di superare il momento difficile

[redacted] **Ferretti**

TRIUMPH 1.3 ACCLAIM.
PROVATE IL PIACERE DI GUIDARLA SUBITO.

[redacted] IL PIACERE DI [redacted] SUPERIORI.
5a marcia di serie, 100 Km/h in 12,4 secondi, velocità massima di 150 Km/h, motore in lega leggera, accensione elettronica e sospensioni indipendenti sulle quattro ruote. 1335 cc di cilindrata e consumi di una utilitaria: 17,2 Km con un litro a [redacted] Km/h (modelli HL e HLS).

[redacted] IL PIACERE [redacted] TUTTO [redacted]
Equipaggiamento completo perché tutti gli incredibili optionals sono compresi nel prezzo di Lit. 8.441.000* IVA inclusa franco Concessionario. Chiedete ai Concessionari Leyland di tutta Italia di provare la nuova Triumph 1.3 Acclaim. Avrete il piacere di guidarla subito.

TRIUMPH 1.3 ACCLAIM [redacted] DI CILINDRATA, SUPERIORE IN TUTTO IL RESTO.

* Versione HL

I Concessionari Leyland sono sulle Pagine Gialle alla voce "Automobili Vendita". Tutti i modelli Leyland sono integralmente garantiti per un anno con chilometraggio illimitato. Rateizzazioni senza cambiali e leasing con la Leyland Italia Finanziaria. Condizioni speciali di vendita a possessori di autoparco.

[redacted] LEYLAND: LE AUTO [redacted]

A VOSTRA DISPOSIZIONE [redacted] I CONCESSIONARI LEYLAND.

NORDAUTO Corso Torino, 14 ALBA Tel. 0173/49203 ROLANDI Via G. Galilei, 87 ALESSANDRIA Tel. 0131/63439 F.LLI GAI Via Monte Ernilius, 9 – AOSTA Tel. 0165/2353 [redacted] DO MESCHIA Corso L. Einaudi, 54 – ASTI Tel. 0141/53444 C.A.R.I.M.A. Viale Macallè, 13 – BIELLA Tel. 015/20500 LADYCAR Via Circonvallazione, 41 – BRICHERASIO Tel. 0121/59377 CURINO TERESIO Piazza XXV Aprile, 11 – CASALE MONFERRATO Tel. 0142/55426 AUTOGIORDANO Via Savona, 83 – CUNEO Tel. 0171/402788 LINCAR Corso Vercelli, 222 – IVREA Tel. 0125/251655 NOVARAUTO Via Gorizia, 8/E – NOVARA Tel. 0121/30300 BEPI KOELLIKER AUTOMOBILI Via Barletta, 133/135 – TORINO Tel. 011/353636 FIORAUTO DUE Corso F. Turati, 13/D – TORINO Tel. 011/505585 VERBANCAR Corso Europa, 54 – VERBANIA Tel. 0323/502255 CONTI FILIPPO Via Torino 29 – VERCELLI Tel. 0161/301059

NUOVA RITMO

DA OGGI LA RITMO CONSUMA FINO AL 20% IN [redacted]NO A PARITÀ DI PRESTAZIONI.

DA OGGI LA RITMO È ANCORA PIÙ COMODA, PIÙ DOTATA, PIÙ FILANTE, PIÙ CLIMATIZZATA, PIÙ RITMO.

Ritmo, l'auto più apprezzata [redacted] italiano e l'auto italiana più esportata nel mondo, compie oggi un balzo evolutivo decisivo. Nasce la Nuova Ritmo, la Ritmo che ha raggiunto la [redacted] espressione di forma e soprattutto il massimo livello di contenuti. Quindi, non fermatevi [redacted] forma. Tra poco avrete ampie possibilità di ammirarla dal vivo [redacted] tutte le strade italiane. Ciò che invece è importante scoprire fin [redacted] oggi sono i suoi straordinari contenuti.

Primo fra tutti, il risparmio di benzina. Grazie all'ulteriore miglioramento della penetrazione aerodinamica, all'affinamento della meccanica, all'incremento del rendimento termodinamico, all'adozione [redacted] nuovi rapporti al cambio, tutte le nuove Ritmo consumano il 10% in meno. E la [redacted] versione speciale Ritmo E.S. (Energy Saving) consuma addirittura oltre il 20% in meno. Non è finito: anche la Ritmo Diesel consuma il 7% di gasolio in meno. Tutto questo su un'auto già nota per i bassi consumi, e per [redacted] più senza penalizzare le prestazioni che anzi migliorano su tutta la linea.

Meno benzina quindi. Ma non è tutto: da oggi Nuova Ritmo significa anche molto più confort e una guida ancora più piacevole, grazie allo sterzo più dolce e all'ulteriore perfezionamento delle sospensioni anteriori. [redacted] suo volume abitabile di 2,74 m³, il più grande della categoria, [redacted] offre [redacted] raffinati allestimenti interni e sedili che consentono [redacted] assetto ergonomicamente perfetto. Nuovo l'impianto di aerazione e riscaldamento, con una portata d'aria globale senza confronti: ben 9 bocchette interne per regolare l'afflusso di aria calda e fredda [redacted] lo sbrinamento anche dei cristalli laterali. Interamente nuova e ulteriormente arricchita la plancia strumenti.

Ritmo 60
(3 o 5 porte, 4 o 5 marce) 1100 cm³, 145 km/h, 18,9 km/l*
Ritmo E.S.
(5 porte, 5 marce) 1100 cm³, 150 km/h, 20 km/l*
Ritmo 70
(5 porte, [redacted] automatico) 1300 cm³, 150 km/h, 15,4 km/l*
Ritmo Super 70
(5 porte, 5 marce) 1300 cm³, 155 km/h, [redacted],5 km/l*
Ritmo Super 85
(5 porte, 5 marce) 1500 cm³, 165 km/h, 18,5 km/l*
Ritmo Diesel
([redacted] porte, 5 marce) 1700 cm³, 147 km/h, 19,2 km/l*

Completano la gamma gli affermati modelli sportivi:
Ritmo [redacted] TC
(3 porte, 5 marce) 1600 cm³, 175 km/h
Ritmo Abarth 125 TC
([redacted] porte, 5 marce) 2000 cm³, [redacted]

** A 90 km/h, velocità costante.*

E ora, parliamo pure della forma, ma non per enfatizzare ciò che già risulta evidente a prima vista. Certo, la Nuova Ritmo è ancora più elegante, più filante, più inconfondibile.

Ma quel che veramente conta è che si è arricchita di [redacted] fari (tutti alogeni sulle Super), di gruppi ottici posteriori maggiorati, di nuovi paraurti ad elevatissima capacità di assorbimento, [redacted] nuove ruote più moderne e aerodinamiche. Fatti concreti che portano vantaggi in termini di sicurezza, rendimento e risparmio energetico. Meno benzina, più prestazioni, più confort, più eleganza. Questa è la superiorità della Nuova Ritmo.
Ora che sapete, non vi resta che provarla.

NUOVA RITMO
PROVA LA SUPERIORITÀ

FIAT

Acquistando [redacted] Fiat avete anche l'iscrizione all'ACI per un anno compresa nel prezzo. Presso tutta l'Organizzazione di vendita Fiat.

Bilancio positivo: in serie A soltanto la squadra granata è ancora imbattuta

Per mezzo Toro un punto vale

IL GRANATA

Ma gli «ex» non devono far paura

[redacted] dice che il Torino [redacted] per allenatori [redacted] giocatori come l'Arma per gli alpini. Alpino una volta, alpino sempre: [redacted] quindi granata [redacted] volta, granata sempre.

Sappiamo tutti [redacted] Gustavo Giagnoni, il quale portò il Torino a un passo [redacted] scudetto nell'anno [redacted] gol non visto [redacted] Agroppi, [redacted] rimasto tifoso. Il suo figlio primogenito Ilio ha continuato per anni a frequentare [redacted] nostra curva Maratona assoggettandosi a [redacted] per sgolarsi nell'incitamento.

Sarà forse per questo che il Torino [redacted] ieri, sceso [redacted] Cagliari contro la squadra allenata da Giagnoni, ha [redacted] Sarà forse accaduto per sotterranei ricordi e disagi che serpeggiavano tra i più giovani, i quali forse sanno a malapena che [redacted] giorno il centravanti [redacted] Torino si chiamava [redacted] e il portiere Giagnoro (Castellini).

Insomma, [redacted] Torino così deconcentrato non si era visto ancora. Nei confronti dell'ultima in classifica [redacted] patito vec[redacted] e nuovi imbarazzi difendendo lo 0-0 e delegando [redacted] portiere Terraneo a fare belle figure in nome di tutti. Nessuna critica [redacted] squadra sinora imbattuta e alla pari con la Juventus, però...

Però domenica arriva il Napoli allenato da Giacomini, [redacted] quale l'anno [redacted] condusse [redacted] salvezza un Toro piuttosto anemico. Non vorremmo che i ricordi e i disagi si moltiplicassero davanti a [redacted] allenatore che soltanto ieri sedeva sulla nostra panchina e che ha avuto il coraggio di lanciare un Ferri o [redacted] Bertoneri.

Allora, amico Bersellini, cominciamo presto con le prediche. [redacted] Napoli è [redacted] squadra [redacted] le altre, Giacomini [redacted] allo[redacted] professionista: [redacted] perdono [redacted] Comunale, [redacted] vanno certo in pellegrinaggio [redacted] di Montevergine.

W Toro!

Giornata di scarsa vena degli uomini di Bersellini: eppure il Cagliari non è riuscito a vincere

[redacted] NOSTRO [redacted]

CAGLIARI — Franco Selvaggi non [redacted] stato profeta in... patria, ma è ancora capocannoniere, [redacted] pure in condominio con Bergreen e Penzo, [redacted] il Torino ha lasciato Cagliari con un prezioso pareggio all'attivo. Di fronte [redacted] sua vecchia squadra affamata [redacted] punti, Selvaggi ha dovuto prima vincere l'emozione, poi l'accanita resistenza di Lamagni, che lo conosceva a memoria e gli ha fatto ben poche concessioni.

Con intelligenza, Selvaggi si [redacted] al servizio della squadra, mentre Patricio Hernandez s'è lasciato tradi[redacted] dalla voglia di strafare su un terreno spelacchiato e gibboso che non poteva certo far risaltare il palleggio e l'abilità nel dribbling dell'argentino. Hernandez, specie in trasferta, deve cercare [redacted] giocare di prima, altrimenti troverà altri Azzali che gli sbarreranno il passo con le buone o con le cattive.

Non è il caso, comunque, di mettere sotto [redacted] Hernandez. Piuttosto, ieri il Torino è incappato in [redacted] giornata [redacted] scarsa vena, quasi una forma [redacted] impigrimento mentale dovuta un po' al clima meno freddo e un po' al timore che il Cagliari, ultimo in classifica, si battesse con feroce determinazione per uscire dalla crisi e salvare l'ex allenatore granata Giagnoni.

Il pareggio [redacted] l'obiettivo degli uomini di Bersellini, che l'hanno centrato [redacted] qualche brivido: merito di Terraneo [redacted] la porta è rimasta inviolata. Due volte, una per tempo, ha evitato il gol su tiri ravvicinati del peruviano Uribe, che [redacted] finalmente rivelando il [redacted] valore. E [redacted] qualcosa Ferri, che ha dovuto impegnarsi al massimo per limitarne le iniziative e i... tentativi [redacted] farsi accordare un rigore, [redacted] sceneggiate che non hanno tratto in inganno l'arbitro Mattei [redacted] che gli sono [redacted] state un'ammonizione.

Anche il Torino [redacted] andato vicino al gol con Borghi, [redacted] lo stesso Ferri e con Dossena, che ha sprecato l'occasione più nitida tirando addosso a Malizia al 77'.

«Potevamo vincere [redacted] anche perdere», diceva Zaccarelli negli spogliatoi. [redacted] Danova, che non aveva avuto problemi [redacted] l'evanescente Victorino, sempre più un rebus, diceva con sincerità che *«la nota più positiva [redacted] senz'altro il risultato»*. Si associava Zaccarelli, per aggiungere: *«C'è stato [redacted] piccolo passo indietro, ma utile per scoprire i nostri punti deboli [redacted] farne tesoro per il futuro. Capisco che la gente, dopo il 3-0 con [redacted] Sampdoria, si attendesse [redacted] più, [redacted] tutto sommato [redacted] dobbiamo lamentarci»*.

E non si lamenta neppure Bersellini, il quale non ha difficoltà a riconoscere che il Torino uso esterno non ha brillato. I granata [redacted] partiti discretamente ma, strada facendo, [redacted] sono disuniti ceden[redacted] il centrocampo [redacted] Cagliari, lasciando isolati [redacted] privi [redacted] rifornimenti Selvaggi [redacted] Borghi e lo stesso Hernandez che [redacted] faceva da «trait d'union» tra le punte e il reparto mediano. Dossena operava al

BERSELLINI

piccolo trotto [redacted] accelerazioni né acuti e Zaccarelli era impegnato [redacted] proteggere la fascia sinistra, anche se, quan[redacted] poteva, tentava il rilancio. L'uscita di Ferri, [redacted] 23' dalla fine, per una seria distorsione al ginocchio sinistro, si faceva sentire anche se Torrisi, [redacted] sostituto, dava [redacted] buon apporto sull'out destro contro Mariano Marchetti e il bravo Van de Korput agiva [redacted] sicurezza su Uribe. L'olandese ha poi anche fatto il libero per un quarto d'ora, quando Galbiati è dovuto uscire per una distorsione [redacted] caviglia destra. Il peruviano [redacted] infine toccato al giovane Corradini.

Terraneo, Van [redacted] Korput e Zaccarelli (nonché Ferri [redacted] Galbiati prima degli infortuni) sono stati all'altezza della situazione. Gli altri hanno offerto un rendimento [redacted] corrente alternata. Contro il Napoli dell'«ex» Giacomini ci vorrà [redacted] Torino concentrato al massimo. Il Cagliari ha messo [redacted] nudo qualche limite dei granata in trasferta.

Il Torino resta comunque l'unica squadra imbattuta della serie A, è terzo in classifica, [redacted] pari merito [redacted] la Juventus [redacted] ad un punto da Roma [redacted] Verona. [redacted] bilancio sinora è più che positivo.

Bruno Bernardi

TORINO - Pagelle

	STAMPA SERA	Tuttosport	[redacted] Sport	Corriere dello Sport
TERRANEO	7,5	7,5	7,5	6,5
VAN DE KORPUT	7	6,5	6,5	6
BERUATTO	6	6	6	6
FERRI	6,5	7	6,5	5,5
(TORRISI)	S.V.	6	—	S.V.
DANOVA	6,5	7	6	6
GALBIATI	6,5	7	7	7
(CORRADINI)	S.V.	6	—	S.V.
ZACCARELLI	6	6,5	7	6,5
[redacted]	6	6	6	5,5
[redacted]	6	6,5	5	5,5
HERNANDEZ	5	6,5	6	5
BORGHI	6	6,5	6,5	6
[redacted] MATTEI	5,5	5	6	6

alle 20,30 su ITALIA UNO
L'UOMO DEL BANCO DEI PEGNI
con Rod Steiger

vediamoci stasera su
ITALIA UNO
e nei prossimi giorni:

MARTEDI' ORE 20,30
IL GIALLO DEL MARTEDI'
VIOLENZA SULL'AUTOSTRADA
Jan-Michel Vincent Kay Lenz

MERCOLEDI' ORE 20,30
RITRATTO D'ATTORE
IL COMMISSARIO PEPE
Ugo Tognazzi

GIOVEDI' ORE 20,30
LE GRANDI STORIE D'AMORE
LA VERGINE SOTTO IL TETTO
William Holden Maggie McNamara

ITALIA UNO FILM COSI' NON LI HA NESSUNO!

Primo round alla Juv

IL BIANCONERO

Furino piede plebeo

Cantami o diva l'ira del pelide Achille, detto anche (in romanesco) Farcao, con la erre. Sul campo l'eroe parso stanco. Aveva parlato troppo in settimana: «E' una promessa che mi no fatto nel momento massimo sconforto. Superare la Juventus, trascinare Roma lassù» («Stampa Sera», ottobre, pag. 20).

Ecco — ho pensato — si è montato la testa «oracoleggia» come una Pizia qualsiasi. Sfido che poi si sia adirato: a forza di pensare all'Empireo (o quel «lassù» stava più prosaicamente per lo scudetto?) venuto a Torino e, anziché trascinare per una seconda volta le spoglie mortali di una vecchia signora sotto di lei mura, si trovato senza energie di fronte a Gerovital-Furino.

Come ho goduto. L'eroe sembrava un cavaliere abbattuto. Tanto smarrita era sua falca (mi si perdoni il giochetto etimologico). Altro che incrociare gli stinchi con il nostro pedone. L'eroe planava sulle zolle del campo, Furino lavorava di e caviglie. E maramaldeggiava nella foresta incantata del barone Liedholm. L'altro, ritrovatosi anch'egli pedone, poteva che schiumar

L'ho visto imboccare il tunnel degli spogliatoi impegnatissimo a colare verso la giacchetta nera del signor D'Elia. Pare che poco dopo sia stato ancor meno nobile un dirigente della mia signora.

Falcao aspettava Platini, par Ma Juve-Roma è stato soprattutto Beppaccio Furino. E' stato il suo piede plebeo riscattare l'indolenza tanti campioni, afflitti sandade «mundial». Il tifoso rende omaggio al muratore. L'eroe stanco si dolga suo e altrui sventure. Roma «caput mundi» pianga con lui. Io che sto a Torino all'umido vedo la collina solo quando non c'è la nebbia mi consolo con questa Juve poco divina e molto furinesca.

W Juve!

FURINO UN CORSARO

Boniek, mercoledì sera Liegi, ci confidava fra sorsata di Coca Cola e l'altra: «*Se la Juventus giocherà sempre con questa grinta, potrà raggiungere qualunque risultato!*». Il simpatico «Zibi» aveva perfettamente ragione. La battuta il frutto presunzione letta nel positivo risultato di Coppa, ma rigoro- osservanza dei fatti. E ieri pomeriggio, questo polacco dall'aria di guascone scanzonato ci ha ricordato quelle frasi. In effetti, quando la Signora decide di non lanciare più in giro distratte occhiate languide ma si rimbocca le maniche come una massaia operosa, diventa incontenibile di estrema efficienza.

Forse ne di mezzo l'estetica, forse lo spettacolo impallidisce un poco in quei momenti di tensione agonistica, il risultato puntualmente centrato. Il calcio italiano è così fatto, ricco di contraddizioni di sorprese, spietato perfino con chi non sa lottare. La Juventus dell'èra bonipertiana si è stampata sul petto una simile etichetta ed è andata avanti, magari non sempre appagando le papilgustative del tifoso, macinando gioco risultati un ruolo compressore. Ormai il ritornello lo sciamo a memoria, e potremmo occhi chiusi distinguere quando quale dei due volti la Vecchia Signora decide di esibire.

Ieri pomeriggio i suoi panni erano lavoro e non da sfilata di moda. Anche se bisogna riconoscerle menti di assoluta tecnica, quando vuole esaltare i spezzoni di partita giocati più il retto che con la sciabola con la prima arma, lo è visto nel primo tempo non riesce mai ferire l'avversario. Perciò a certo punto gli eventi e le esigenze le impongono un atteggiamento più bellicoso meno

La Roma di ieri una Roma grossa. E' giusto riconoscerlo. Ben impostata su sa mantenere l'iniziativa del gioco con una maturità ormai riconosciuta. Impiglia la centrocampo (zona semi-pressing) gli schemi avversari, vanificandoli manovre; e rende pericolosa con due ali (una di ruolo Conti, l'altra di Chierico) che stanno larghe per soffocare gli spunti terzini d'ala della Juve e affondare esse i colpi Una Roma che può ambire allo scudetto, insieme alla Juventus.

Ci voleva perciò una squadra particolarmente concentrata e vitale per sopraffarla. La Juventus ci riuscita, anche se è partita da posizioni tutt'altro che privilegiate. Innanzitutto aveva speso a Liegi, contro lo Standard, preziose energie, poi perché un pareggio non avrebbe portato alcun profitto alla classifica generale, alquanto deficitaria. Infine, dopo soli cinque minuti, Chierico approfittava di disattenzione difensiva per portare i giallorossi in vantaggio. Si trattava di scalare un sesto grado. La squadra di Trapattoni ce l'ha fatta, grazie un cordata che ha tenuto impegnato ogni uomo. Dopo una decina di minuti di stordimento generale, la Juventus ha iniziato la rincorsa. Ha tenuto impegnata la Roma a tutto campo; ma la calma dei giallorossi sem

La grande forza di Scirea rendere facile il difficile

Telefona (ieri sera) un collega dal Belgio, del giornale «Les Sports», e chiede prima del risultato di Juve-Roma: «Come ha giocato Scirea?». Una sfumatura, neppure tanto. Scirea si merita tante attenzioni. In Belgio ha disputato mercoledì una partita semplicemente esemplare, e la telefonata dimostra che sua prestazione era stata notata anche una serata nella quale tutti gli occhi belgi nello stadio di Liegi erano rivolti prestazioni ed alle fatiche degli uomini dello Standard.

Abbiamo rassicurato il collega. Anche contro la Roma il libero della Juventus ha giocato benissimo, sino a segnare il gol della vittoria. Di Gaetano Scirea giocatore di classe enorme di rendimento continuo si è parlato ancora poco, ma già non si sa più che cosa dire, che tipo di elogi aggiungere alle sue prestazioni. Il fatto è che Scirea ha semplicità gioco, una facilità di azione, che contagiano. Sembra persino esagerato, soprattutto inutile, dover parlare ancora di giocatore così perfetto nell'interpretazione del suo ruolo. Lo sanno tutti, ormai, cos'è Gaetano Scirea per la Juventus e per la Nazionale.

La rete di ieri, la prodezza più recente. Ha suggerito l'affondo Boniek, scivolato a terra in piena area di rigore, ma con prontezza si è reso egualmente disponibile al tocco di ritorno del polacco. L'arresto della palla, la botta scoccata con semplicità, come senza sforzo. Ed il bo- gonfiare rete di Tancredi. Poi l'entusiasmo, anche questo con misura. Qualche metro di corsa braccia alzate, l'abbraccio con compagno più vicino, poi la corsa lieve, felpata, per tornare al suo posto al centro della difesa.

Gaetano Scirea è soprattutto semplicità. Il suo segreto è questo, perché non sono pochi i giocatori pur ben dotati atleticamente tatticamente che riescono a complicarsi la vita da soli, in partita, la ricerca del difficile per il piacere del «numero» che fa presa sul pubblico.

Il «libero» bianconero non è di questi. Sa essere in campo posizione decisiva per cerniera difensiva, ma anche molto delicata. Non ricordiamo, sue partite ne abbiamo viste tante, una situazione nella quale si sia dovuto scrivere che in un gol incassato dalla Juventus, o dalla squadra azzurra, ci sia stata una sua partecipazione di colpa, ovvero un suo errore.

Il bello che di Scirea si possono scrivere cose belle, e che merita, senza problema. Senza dubbio che si inorgoglisca, soprattutto il timore di sbagliare. Aggiunge talmente poco all'essenziale del suo gioco da riuscire non colpire molti osservatori, e non diciamo che siano superficiali. Al Mundial il fascino del gol ha preso giurie giornalisti, ma se c'è azzurro che avrebbe meritato il premio per «il migliore dei migliori», questo Scirea.

Gaetano due particolari colpiscono, durante una partita. La facilità con la quale trova il piazzamento giusto, segno che sa prevedere gli sviluppi dell'azione avversaria. E' la fase difensiva del lavoro. Poi la rapidità suo scatto breve che gli consente l'anticipo, anche la capacità di proporsi subito, scomporsi nell'azione, al compagno in possesso di palla per dare l'avvio all'azione offensiva.

Quando accompagna squadra che si sposta in avanti, immediatamente scattare nell'avversario un segnale pericolo. l'affondo di Scirea avventuroso, due avanzate su tre lo portano alla conclusione o per lo meno alla rifinitura dell'azione. Lo si è visto anche ieri. E tutto con semplicità, in punta di piedi.

Bruno Perucca

La «r

JUVENTU

ZOFF
GENTILE
CABRINI
FURINO
BRIO
SCIREA
BETTEGA
TARDELLI
ROSSI
(PRANDELLI)
PLATINI
(BONINI)
D'ELIA

ventus

brava moltiplicare le difficoltà per i bianconeri.

La pressione [redacted] costante, ma il contenimento giallorosso [redacted] effi- [redacted] Inoltre, la [redacted] Signora sembrava smarrirsi in sterile accademia quando [redacted] avvicinava [redacted] «sedici metri» romanisti. Platini e Bettega avevano due buone palle da sfruttare; sulla pri- [redacted] era bravo Tancredi, nella seconda era fortunato Nela che [redacted] opponeva con i [redacted] alla girata [redacted] Bettega. Troppi i colpi di tacco, esagerata a tratti [redacted] leziosità [redacted] bianconeri. Solo Cabrini poteva [redacted] in gol, su punizione (37): [redacted] traiettoria finiva di poco [redacted] Il risultato non si schiodava.

[redacted] la ripresa, che riproponeva i bianconeri in nuova divisa. [redacted] drago bianco- [redacted]

[redacted] fiammate dalla bocca. In sei [redacted] la situazione [redacted] letteralmente rovesciata. [redacted] non poteva opporsi all'infernale ritmo impresso dall'avversario. Furino sembrava [redacted] incitava la ciurma ad arrembare. Recuperava palloni impossibili. Il resto lo confezionavano Rossi (cross), Bettega (colpo [redacted] testa in assist), Tardelli (tiro) [redacted] (spaccata conclusiva). E il colpo di grazia era del migliore in [redacted]: Scirea, cui [redacted] finiremo mai di tessere [redacted]

La [redacted] ha [redacted] minare [redacted] un mancato colpo [redacted] testa [redacted] Chierico nelle vicinanze [redacted] Zoff (46'). Fini- [redacted] prima sfida-scudetto fra Juventus [redacted] che, [redacted] giusto riconoscimento, sono indicate quali aspiranti al titolo.

Angelo Caroli

Largo al tifoso «Mobilia» Ferrario

Rino Ferrario, campione di eccezionale statura — [redacted] non [redacted] limitiamo ovviamente a [redacted] doti fisiche, [redacted] eccezionali — ha giocato [redacted] Juventus [redacted] e nel Torino, exploit che è piuttosto raro. Ma i maggiori successi di Ferrario appartengono al periodo bianconero, in quanto è [redacted] al Torino quando la sua carriera aveva [redacted] l'inevitabile declino. Logico, [redacted] la [redacted] preferenza [redacted] alla Juventus.

«Mi [redacted] proprio divertito, si [redacted] trattato di una di quelle partite che riconciliano col calcio e non soltanto perché si è conclusa a favore della Juventus. Davve- [redacted] una bellissima partita, magnificamente giocata [redacted] entrambe le squadre. La Juventus, a mio parere, an- [redacted] è venuta a trovare in svantaggio di [redacted] gol, ha sempre puntato alla vittoria, [redacted] lottato a fondo per conquistarla. Una grossa prova di [redacted] stata meritatamente premiata [redacted] successo.

«La Roma, che [redacted] giocato [redacted] bene, era [redacted] forte ed ha fatto molto bene Trapattoni [redacted] coprire il centrocampo inserendo [redacted] per contrastare Prohaska. Platini è stato bravissimo sempre, ha segnato ed ha fatto [redacted] gioco [redacted] compagni, ma a quel punto [redacted] partita le esigenze tattiche [redacted] Juventus erano altre.

Rino Ferrario

PLATINI ESULTA IN GINOCCHIO DOPO AVER SEGNATO IL GOL DEL PAREGGIO

[redacted]iserva» Bettega non tradisce Trapattoni

[redacted]S - Pagelle

STAMPA SERA	[redacted]	[redacted]	[redacted]
6	7	6,5	6,5
5,5	6,5	6	6
5,5	6	6	5,5
7,5	7	6,5	7
7	6	6,5	6,5
8	8	8	9
7	6	7	6,5
7	6	5,5	6,5
7	6,5	6	5,5
S.V.	S.V.	S.V.	S.V.
6	7	6	6
6	6	S.V.	S.V.
7,5	6,5	7	7
5	7	7	—

Bettega [redacted] tempo pieno. Certamente non [redacted] da [redacted] pre- [redacted] merito del risultato positivo ottenuto dalla Juventus [redacted] la Roma capoclassifica, ma [redacted] c'è dubbio che il [redacted] «vecchio» campione [redacted] sentire. *«E' importante [redacted] tutti i compagni [redacted] che c'è Roberto [redacted] fare [redacted] punto [redacted] riferimento»*, commentava l'avvocato Gianni Agnelli che [redacted] tifoso, [redacted] conoscitore [redacted] E [redacted] 38' [redacted] secondo tempo, con [redacted] splendido colpo di [redacted] contro [redacted] (la terza volta che succede, [redacted] quest'anno), Bettega [redacted] rischiato di porre [redacted] contro i giallorossi [redacted] Liedholm [redacted] proprio personale suggello.

«Sì — commentava il gioca- [redacted] spogliatoi dopo la partita —. *E'* [redacted] *bene. Io faccio semplicemente il mio* [redacted] *e, evidentemente,* cerco [redacted] rispos- [redacted] *agoni-* [redacted] *mi dà la partita. Oggi ho* [redacted] *molto, soprattutto* [redacted] *secondo tempo quando, sul 2-1 per noi, Di Bartolomei si sganciava spesso per appoggiare,* [redacted] *non ci* [redacted] *problemi, io... sono fresco,* [redacted] *il poco che ho giocato».*

[redacted] vero: nel finale la Roma ha premuto [redacted] una certa in- [redacted] ricerca del pareggio, ma bisogna dire [redacted] la Juventus non è [redacted] in particolari difficoltà. [redacted] difesa... campione del [redacted] in cui il libero Scirea [redacted] stato al di sopra di ogni possibile elogio, ma anche perché tutta [redacted] squadra, Bettega [redacted], quindi, rientrava e copriva [redacted] centrocampo con diligenza e spirito di sacrificio. *«Hanno avuto* [redacted] *ritorno, nel finale* — conferma Bettega —. [redacted] *sinceramente* [redacted] *siano mai* [redacted] *particolarmente pericolosi. Di grosse* [redacted] *hanno avute».*

Esaminando l'incontro appena terminato, Bettega parla [redacted] *«classica partita dalle due facce». «Nel primo tempo loro hanno giocato bene* [redacted] *sono* [redacted] *in vantaggio giustamente, anche se in modo un po' casuale* — spiega —. *Nella ripresa c'è stato* [redacted] *ribaltamento della situazione. E' venuta fuori* [redacted] *nostra carica, la nostra rabbia e c'è stato un rovesciamento totale. Non solo nel punteggio,* [redacted] *anche in termini* [redacted] *supremazia* [redacted] *gioco. Sì, è vero che abbiamo avuto buone occasioni* [redacted] *primi* [redacted] *minuti,* [redacted] *loro amministravano bene il gioco, tenevano* [redacted] *palla».*

Adesso il distacco fra la Roma e le inseguitrici è ridotto a [redacted] punto: [redacted] campionato [redacted] agli inizi [redacted] di giugno possono [redacted] succedere [redacted] cose, perciò il discorso fra Roma [redacted] Juventus è [redacted] bene aperto. *«Non c'è solo* [redacted] *Roma* — precisa Bettega —. *Ci sono anche Inter* [redacted] *Torino. Quest'ultimo, soprattutto, che vince in casa e pareggia in trasferta. L'unica squadra ancora imbattuta».*

Giorgio Destefanis

PIEMONTE E LIGURIA: DALLA C AI DILETTANTI — *Hanno caratterizzato la domenica* [redacted]

Imputato Cucchi, alzatevi!

Il Savona è in crisi, l'allenatore potrebbe anche aver «chiuso»

Brucia il ko dello Spezia

SAVONA — Le sconfitte interne bruciano, soprattutto quando [redacted] inaspettate e quando arrivano a concludere un periodo che per il Savona ormai si può definire di crisi: sconfitta [redacted] Casale, stentato pari interno col Derthona, pareggio a Imperia contro un avversario ridotto [redacted] dieci uomini.

In casi come questo, sul banco degli imputati salgono l'allenatore [redacted] coloro che contribuiscono [redacted] allestire la squadra, come i direttori sportivi. Quello del Savona, Tino Ciceri, appena finita la partita con lo Spezia, ha anticipato tutti [redacted] una dichiarazione un po' clamorosa [redacted] quanto mai onesta.

«*Mi assumo tutte le mie responsabilità* — ha detto Ciceri —; *sono molto demoralizzato, col calcio a Savona potrei anche avere chiuso. Non si tratta di comperare gli elementi che mancano per coprire questo o quel ruolo: sembra che manchi tutta la squadra*».

Poi Ciceri ha chiarito [redacted] sua idea: «*Non parlo tanto dal punto di vista tecnico, perché è l'allenatore il responsabile e saprà lui trarre le debite conseguenze. Questi giocatori non hanno la mentalità giusta. Perdevano e giocavano* [redacted] *se fossero stati in vantaggio* [redacted] *due gol*».

Parole molto pesanti (adeguate però [redacted] risultato e al gioco), ma perlomeno assai oneste. Ciceri non si è tirato indietro, e [redacted] è assunto per la verità anche colpe non sue, con l'onestà e la franchezza che gli sono proprie.

Adesso per il Savona s'inizia [redacted] settimana di fuoco. Inutile nascondere che anche la panchina di Cucchi è in pericolo. Per giunta, proprio oggi [redacted] apre il mercato di autunno.

Sandro Chiaramonti

Baby-gladiatore nel fango

Camolese si è rivelato il mattatore dei grigi al «Moccagatta»

Un ritorno impeccabile

ALESSANDRIA — Nel fango del «Moccagatta», Giancarlo Camolese si [redacted] rivelato tra i migliori dell'Alessandria. L'ex granata, poi passato alla Biellese ed infine alla Reggina, ha fornito [redacted] prestazione positiva.

Assente da un [redacted] per [redacted] fastidioso infortunio, ha conferito ordine e dinamismo alla squadra. A fine gara era soddisfatto. «Con il campo che c'era, miglior collaudo delle mie condizioni non poteva esistere. Spero di continuare e contribuire alla pronta risalita in classifica dell'Alessandria che merita veramente migliori posizioni».

Ieri nel derby con l'Asti ha scorazzato, [redacted] con raziocinio, da una parte all'altra del campo. Il piccolo ma tenace atleta di S. Mauro Torinese, dove è nato 21 anni fa, si è comportato [redacted] protagonista. Ha costruito azioni d'attacco, interrotto manovre avversarie e si [redacted] anche trasformato in attaccante.

Quando i grigi [redacted] sotto di un gol, Camolese ha sfiorato il bersaglio con un bel colpo di testa [redacted] lato. Però si è rifatto al 90'. Con un freddo smarcamento in un'area diventata sovraffollata, [redacted] consentito a Canzonese [redacted] siglare la rete del pareggio.

Giancarlo possiede una vitalità eccezionale ed un'ottima visione di gioco. In pratica è un elemento molto utile per l'Alessandria che necessita anche di cursori instancabili [redacted] piedi buoni. Serio, educato [redacted] indomito, ha concluso il derby praticamente irriconoscibile: il fango [redacted] ricopriva dalla testa ai piedi, ma era felice per il sudatissimo pareggio che consente ai grigi di muovere un piccolo passo avanti in graduatoria.

Roberto Gelato

Ragazzi da tenere d'occhio

Pinerolo stimola Messina

PINEROLO — Vent'anni a dicembre, Messina [redacted] senza dubbio [redacted] più giovane del Pinerolo: da dieci anni [redacted] nelle file biancobiù, passando da una categoria all'altra, fino ad approdare, quest'anno, in prima squadra. Gli anziani lo hanno accolto bene: «*Mi hanno aiutato molto* [redacted] *inserirmi nella squadra* — dice — *non facendomi notare il salto di categoria*».

Con Boggian, infortunato, è l'unico [redacted] vivere a Pinerolo [redacted] questa particolarità la sente ogni volta che scende in campo. «*Giocare davanti alla mia gente* [redacted] *una grossa soddisfazione che mi riempie ogni volta di gioia*».

Nella difesa biancobiù diretta [redacted] capitan Bochicchio, occupa il ruolo di libero, giocando tutti i palloni [redacted] precisione e senza troppi sofismi. Nonostante la sua non elevata statura, se la cava nel gioco di testa, contrastando con successo le punte.

Molto prudente nel fare pronostici, Messina pensa che ogni partita sia importante [redacted] difficile, [redacted] prescindere dagli avversari, che troppo spesso vengono sottovalutati.

Massimo Oporti

Ancona la diga dell'Ades

[redacted] — Appena diciottenne, Stefano Ancona si [redacted] guadagnato la maglia [redacted] titolare [redacted] Ades Albenga. Otto giorni fa protagonista [redacted] Acqui, ieri con l'Orbassano [redacted] ha avuto molto lavoro, ma un intervento sul finire dell'incontro ha salvato lo 0-0. Si [redacted] disteso in tuffo, deviando in angolo un tiro di Leotta che già faceva gridare [redacted] gol. [redacted] una sicurezza tra i pali e lo riconosce anche Remo Bianchi, l'esperto portiere che [redacted] ha lasciato il posto.

Dopo qualche campionato nelle serie minori, Ancona è stato nelle «giovanili» del Genoa. Poi, preferendo pensare [redacted] che [redacted] un diploma, ha scelto [redacted] di giocare nella squadra [redacted] casa.

«E pensare — dice Ancona — che quando cominciai a giocare al calcio nelle file del San Filippo Neri, ricoprivo il ruolo di mezz'ala. In una partita, l'infortunio del portiere mi costrinse [redacted] guardia della rete. Dopo quell'episodio, l'allenatore, Giacomo Gandolfo, insistette per farmi indossare la maglia n.1.

Giuseppe Morchio

Il «miracolo» Sanremese ha un nome De Luca ha incantato anche Allodi

[redacted] — *Ha raccolto elogi da tutti: «Un gran lottatore, ci ha creato un sacco [redacted] fastidi», ha detto di lui Maurizio Bruno allenatore del Brescia. «Veramente in gamba», ha commentato, sempre riferendosi a lui, Italo Allodi spettatore [redacted] lusso in tribuna [redacted] Sanremese-Brescia.*

Il «lui» tanto elogiato è Maurizio De Luca, centrocampista e capitano della Sanremese che ha disputato contro le «rondinelle» lombarde una delle sue migliori partite in campionato.

Maurizio [redacted] Luca, romagnolo d'origine, ma ormai sanremese d'adozione a tutti gli effetti, ha solo 25 anni, ma può considerarsi un veterano della squadra biancazzurra. E' l'unico superstite, con Cichero, della squadra che cinque anni fa iniziò la scalata dalla D alla serie C1. Allora era arrivato giovanissimo a Sanremo [redacted] alle spalle una formazio[redacted] calcistica nelle «giovanili» della Juventus ed una sola annata tra i semiprofrofessionisti con il Baracca Lugo, una squadra a due passi dalla [redacted] Ravenna.

Nessuno, allora, [redacted] lui probabilmente, immaginava che la sua avventura alla Sanremese potesse durare tanto. Sono cambiati tanti allenatori (da Elvio Fontana ad Ezio Caboni, da Giancarlo Danova [redacted] Bruno Baveni, fino ad oggi con Giorgio Canali) ma nessun tecnico ha saputo fare a meno di lui. E' un lottatore, generoso, inesauribile, dotato [redacted] un buon tiro. «Troppe volte impreciso», dicono i più critici dei suoi tifosi. Ma, in fondo, far gol non [redacted] strettamente compito suo. Lui deve darsi da fare a centrocampo. [redacted] lo fa [redacted] bravura e [redacted] più «mestiere» [redacted] quanto non dicano i suoi 25 anni.

Nel «miracolo-Sanremese» di questi tempi c'è anche il suo zampino, il suo apporto prezioso. E può capitare che in un match di lusso come quello contro il blasonato Brescia la maggior parte degli elogi sia tutta per lui.

Bruno Monticone

[redacted] LUCA, UNA SICUREZZA

Le gesta di Brambilla infiammano il Robbiano

VERCELLI — Una fuga solitaria [redacted] metri, vanamente braccato dai difensori, che hanno tentato anche un placcaggio da rugby per fermarlo, quindi la finta per chiamare fuori il portiere, seguita dal tocco di interno nell'angolino più lontano.

Così Graziano Brambilla ha segnato il gol del 2 a 0 definitivo della «Pro» sull'Ivrea, infiammando finalmente [redacted] «Robbiano». «*Una rete importante* — ha commentato a fine gara —; *e dire che non mi sentivo bene; difatti, subito dopo il gol, ho chiesto al signor Vallongo* [redacted] *uscire* [redacted] *il "mister"* [redacted] *ha accontentato. Però, che soddisfazione segnare di fronte ad* [redacted] *pubblico così*».

Nato 20 anni fa a Cassano d'Adda, vicino a Milano, Graziano Brambilla è all'ultimo anno dell'Istituto professionale per disegnatori meccanici. Abita ad Albignano e, nonostante il fatto che arrivi dalle «giovanili» dell'Inter, è un acceso tifoso rossonero.

La «Pro» lo ha ingaggiato tre settimane fa per sopperire alle carenze di un attacco troppo spuntato. Il giovane ha impiegato due partite per carburarsi (non giocava da quattro mesi) e ieri è riuscito a sbloccarsi, anche psicologicamente, con un gol in cui ha [redacted] in luce le sue doti di rilievo: velocità e freddezza.

Vallongo ha avuto parole assai lusinghiere nei suoi confronti [redacted] fine gara, e l'applauso del pubblico, quando ha lasciato il campo, per [redacted] sostituito da Coppo, la dice lunga sul grado di popolarità raggiunto fra i tifosi dopo la splendida [redacted] della sicurezza sull'Ivrea. L'intesa [redacted] Russo sta dando gli attesi risultati [redacted] diverse difese dovranno guardarsi da questo nuovo tandem di attacco che promette di mettersi in rilievo [redacted] suon di gol.

e. mo.

● **Il campionato di baseball '83 sarà articolato su due gironi a carattere nazionale con successivi playoff. Gruppo A: Torino, Novara, Milano, Parma, Rimini, Castenaso, Bollate, Lodi, Gruppo B: Nettuno, Grosseto, Bologna, Pesaro, [redacted] Parma, Fiorentina, Cosmos Anzio, S. Arcangelo.**

La danza dei trainer preoccupa Cargnelutti

OMEGNA — Proveniente [redacted] «vivaio» della Juventus, passato all'Omegna due stagioni fa, Massimo Cargnelutti, classe 1962, ha iniziato il campionato con grandi propositi. Dopo un'annata per tanti motivi sfortunata, il giocatore friulano ha iniziato alla grande, forse perfino con troppo ardore, [redacted] giudicare dalle squalifiche subite, tre nel giro di due mesi. Davvero troppe per [redacted] che solitamente non manca di [redacted] controllo.

Alla tua seconda stagione in maglia rossonera, cosa [redacted] pensi dei frequenti cambiamenti di tecnico [redacted] quali sono, secondo te, le possibilità della squadra?

[redacted] sembra che effettivamente i [redacted] [redacted] allenatore siano [redacted] po' troppo [redacted] frequenti all'Omegna. Secondo me, danneggiano la squadra, perché ogni tecnico ha i suoi metodi, le [redacted] idee, [redacted] bisogna continuamente adattarsi a nuove direttive. Quest'anno, [redacted] il [redacted] bio si imponeva, e l'arrivo [redacted] Gori [redacted] stato [redacted] fatto positivo».

A. [redacted]

Gli inutili rigori concessi a Pancera

CUNEO — Contro la Busallese sbagliò il rigore [redacted] il Cuneo dovette accontentarsi dell'1-1. Ieri contro la Biellese Marzio Pancera non ha fallito [redacted] trasformazione, ma [redacted] sta[redacted] un'esecuzione inutile, perché i biancorossi [redacted] stati ugualmente sconfitti dai lanieri.

C'è qualcosa di sfortunato e fatalista nei rapporti fra il terzino cuneese e i calci [redacted] rigore, ma Pancera, rigori o no, [redacted] un beniamino del pubblico cuneese. Generoso [redacted] infaticabile, ha cambiato, dallo scorso anno, la zona di azione. A 31 anni, l'allenatore [redacted] gli ha chiesto di mettere la sua esperienza a frutto della difesa. Così, [redacted] terzino fluidificante, è diventato un marcatore attento, alle prese con la punta avversaria più veloce.

Impiegato [redacted] banca, buon parlatore, Pancera [redacted] uno dei protagonisti più corretti del calcio dilettantistico: [redacted] farsi sentire in campo, quando occorre, ma non [redacted] mai sleale. [redacted] questo piace [redacted] tifosi. Le [redacted] corse in velocità sulla fascia destra e l'abilità nei cross, [redacted] pezzi di bravura.

Gualtiero Franco

Non tramonta il Prati del Sud

A 38 anni Scrignar, ex stella di Avellino [redacted] Benevento, gioca nel Cumiana

Goleador contro il Candiolo

Ieri in Cumiana-Candiolo (Seconda categoria, girone H) due giocatori hanno polarizzato l'attenzione degli spettatori, elargendo saggi di bravura tecnica, [redacted] solo chi possiede «piedi buoni» può fare. Sono Scrignar (Cumiana) e Cappellazzo (Candiolo) che in vista dei 40 anni, dopo un discreto passato in serie C e D, continuano ancora a... divertirsi, giocando con immutato entusiasmo.

Ricordiamo: Gino Scrignar nato nel 1944 ad Albona (Pola), viene a Torino giovanissimo [redacted] con la Dinamo (società [redacted] scomparsa) esprime le [redacted] prime doti [redacted] goleador; a [redacted] anni è prelevato dall'Ivrea, un anno in prestito alla Ternana (C), poi altri quattro campionati con [redacted] società eporediese (C [redacted] D). Nel 1968 viene ceduto all'Avellino (C), poi passa all'Ischia (D) e quindi al Benevento (due anni, C e D).

Al Sud [redacted] conosciuto [redacted] «il Prati della serie C», per la sua assomiglianza, sia fisica che [redacted] ruolo e di realizzatore, [redacted] l'ala sinistra della nazionale azzurra [redacted] quell'epoca. Rientra [redacted] casa nel '74, e continua [redacted] i dilettanti: Cafasse, Seo Borgaro (due anni) Bra, Pozzostrada (tre anni) Cumiana, Pino Maina, [redacted] Cumiana, quest'anno, in veste [redacted] giocatore-allenatore. Si trasforma nel frattempo in mezzala di regia, senza abbandonare... [redacted] vizio del gol (anche ieri è andato a segno).

Grazie anche al [redacted] fisico atlante ed asciutto, Scrignar può ancora esprimere molto [redacted] suo bagaglio tecnico, rivaleggiando in finezze [redacted] il suo dirimpettaio di ieri, il «gran cervellone» Cappellazzo, classe 1945.

Cladinoro Bianco

I PERSONAGGI DEL CALCIO REGIONALE

La cronaca (questa volta) è tutta per loro

Seo volo col tris di Grasso

BORGARO — [redacted] Borgaro che attacca, segna, si [redacted] infilare [redacted] trova alfine [redacted] forza di chiudere la partita [redacted] suo favore, l'e[redacted] [redacted] stato in tutti i sensi Aniello Grasso, 20 anni non [redacted] compiuti: ha segnato [redacted] suo primo gol in campionato, poi ci ha preso gusto e in altre due occasioni ha trafitto il portiere della Busallese.

[redacted] non [redacted] stata una sorpresa: da [redacted] paio di settimane il suo exploit era nell'aria.

Cresciuto nella società, è [redacted] prestato l'anno scorso al Ciriè. *«Quest'anno [redacted] quasi intenzionati a confermare il prestito, ma a Ciriè hanno detto che il giocatore non [redacted] adatto alla Prima Categoria»*, dicono i dirigenti [redacted] Seo.

Sembrava dunque una carriera finita sul nascere: invece questo ragazzone [redacted] 1,80 per [redacted] chili, non si [redacted] arreso. Impiegato in Coppa Italia nel ruolo di libero, ha rimediato una figuraccia, poi ha chiesto [redacted] essere spostato nel suo ruolo più congeniale.

Le sue reti di ieri [redacted] altrettante perle: [redacted] prima di opportunismo puro, rubando [redacted] tempo al terzino; la seconda [redacted] agilità, liberandosi nell'area affollata; la terza [redacted] potente [redacted] con [redacted] volata di 60 metri.

Giampiero Paviolo

E' Maione la sorpresa di Diano

DIANO MARINA — Una domenica [redacted] gloria per [redacted] Maione, 18 anni, studente del quinto anno di ragioneria [redacted] Imperia, libero della [redacted] sino [redacted] otto giorni [redacted] a sorpresa [redacted] squadra.

Ieri il ragazzo, di fronte alla capolista Finale Ligure, [redacted] nelle prime cinque giornate non aveva ancora perso, [redacted] segnato i due gol che hanno regalato [redacted] Dianese la prima grossa soddisfazione di questa stagione.

Spiega l'allenatore rossoblù Carlo Spigno: «Malone [redacted] è certo un goleador, [redacted] stata [redacted] novità anche [redacted] me vederlo segnare una dopo l'altra le reti del nostro successo. [redacted] a domenica scorsa [redacted] fatto giocare nel [redacted] ruolo, cioè libero, ma [redacted] il rientro di Caprile ho [redacted] spostarlo sulla fascia. Aveva il compito [redacted] frenare [redacted] avanzate di Battistel: lo ha fatto molto [redacted] e, sganciandosi, a [redacted] volta ha avuto l'occasione [redacted] concludere».

[redacted] [redacted] Diano Marina [redacted] da [redacted] stagioni. L'anno [redacted] nell'Under 20, ora in prima squadra. «Non [redacted] stati due gran[redacted] gol — ammette — ma l'importante è che siano serviti per battere [redacted] Finale. Un po' di [redacted] voleva anche per noi».

[redacted] **Paolo Cervone**

Talarico, uomo-derby: stop all'incubo

Dopo un lungo periodo di panchina l'ex attaccante della Novese risolve la gara di Omegna

«Sì, dopo il gol ho pianto»

NOVARA — «Sì, dopo quel gol ho pianto e mi sono finalmente liberato da un incubo. Non [redacted] la facevo proprio più. Temevo di non essere più capace di giocare [redacted] pallone. Ieri, quando ho visto la posizione centrale di quella punizione, sono partito deciso, prendendo il pallone sotto il braccio, proprio [redacted] facevo alla Novese. Ho detto chiaramente ai compagni che quella punizione l'avrei calciata io. Ero convinto di far gol, lo sentivo dentro. Poi, quando il pallone ha gonfiato la rete, per [redacted] è stata la fine di un incubo. Sono partito urlando per tutto il campo, fino alla panchina, dove i compagni mi hanno schiacciato nel fango per abbracciarmi [redacted] fare festa».

E' lo sfogo [redacted] Tommaso Talarico, l'uomo derby [redacted] Omegna-Novara. Era appena entrato, [redacted] sostituire Scienza, quando mancavano solamente 19 [redacted] nuti [redacted] conclusione di una brutta partita destinata [redacted] chiudersi con un nulla di fatto.

Con [redacted] punizione magistrale [redacted] 25 metri, Talarico ha battuto Pagani, portando due punti preziosi alla [redacted] squadra.

Giunto [redacted] Novara, la scorsa estate, con la fama [redacted] goleador, conquistata in sette stagioni alla Novese [redacted] un biglietto da visita recentissimo, tutt'altro che trascurabile (18 gol lo scor[redacted] anno, in 24 partite disputate nell'Interregionale), Talarico era convinto che quella di Novara fosse la sua grande occasione per sfondare anche [redacted] più giovanissimo. Dopo alcune apparizioni al fianco di Scienza [redacted] Musiello però, il tecnico ha ritenuto che fosse troppo rischioso giocare con tre «punte».

Così Talarico [redacted] finito in panchina, impiegato solo sporadicamente. Lui che ha una voglia matta di giocare ed ha sempre bisogno [redacted] dimostrare a [redacted] stesso, prima che al pubblico, [redacted] non vivere un sogno, smaniava dalla voglia di rompere il mondo. Ieri [redacted] finalmente riuscito [redacted] dimostrare di essere ancora determinante, ed è rinato, perché per un cannoniere [redacted] digiuno, [redacted] siamo convinti, non esiste migliore medicina del gol. Adesso sarà nuovamente relegato in panchina, oppure si penserà ad utilizzarlo [redacted] maggior frequenza?

[redacted] **Ambiel**

Mondo Gila non perdona nemmeno il Moncalieri

SAVIGLIANO — Ha 31 anni, un fisico asciutto, una grinta da vendere. Ieri contro il Moncalieri ha messo [redacted] segno un gol da manuale e i tifosi lo hanno applaudito [redacted] lungo. E' Edmondo Gila, conosciuto in tutto il [redacted] come «Mondo», un «bomber» che tutte le squadre vorrebbero avere nelle loro file. Gli avversari ormai lo conoscono [redacted] [redacted] che, se lasciato solo, è un centravanti che [redacted] perdona.

Ieri è stato preso in consegna [redacted] Veronese, che è riuscito, anche con l'aiuto di Ramazzina e Ricciardi, a fargli vedere pochi palloni giocabili. Ma quando Pastore gli ha «pennellato» un [redacted] nell'area piccola, Gila [redacted] si [redacted] [redacted] sfuggire l'occasione. [redacted] fintato [redacted] scattare [redacted] sinistra, si [redacted] fermato, girato, [redacted] ha lasciato partire un tiro corto, ma imprendibile per Urban.

«Mondo» Gila [redacted] al Savigliano da due stagioni, dopo [redacted] militato nell'Orbassano e nel Cuneo. [redacted] un giocatore «puro» che dà in campo tutta l'energia che dispone. [redacted] tifosi rossoblù lo sanno e lo apprezzano per questa generosità. E' stato tra i più votati al concorso de «La Stampa», e giovedì, quando ha ritirato [redacted] premio, [redacted] si è [redacted] andare [redacted] facili entusiasmi: *«Gioco in Promozione perché conosco i miei limiti, [redacted] in questa categoria ho tanti veri amici».*

Fiorenzo Panero

Poletti, trainer per hobby conquista il suo «Borgo»

Terza vittoria consecutiva

BORGOMANERO — Durante la settimana, vende piastrelle per pavimenti [redacted] per bagni: quando [redacted] impegni non gli consentono di arrivare in tempo agli allenamenti serali, lo sostituisce il direttore sportivo Antonioli, che [redacted] anch'egli un ex del Borgo, e che per di più ha giocato sino [redacted] qualche anno fa.

Italo Poletti (è di lui che stiamo parlando) [redacted] è insomma allenatore [redacted] professione. E ci tiene [redacted] farlo sapere. *«Prima di tutto* — dichiara —, [redacted] *il mio lavoro, che mi dà tante soddisfazioni. Il calcio è l'hobby, piacevole* [redacted] *dubbio: ma, appunto per questo, va forse sdrammatizzato».*

Poletti, 39 anni, aveva giocato nel Norgomanero di Meregalli, [redacted] di lì era passato [redacted] Piacenza in serie C: la sua carriera di giocatore era stata piuttosto breve a [redacted] di un menisco. [redacted] alcuni anni è tornato al calcio come tecnico: ha diretto squadre di categoria inferiore e, [redacted] nuova stagione, ha esordito nell'Interregionale proprio alla guida del «suo» Borgo.

Appena qualche settimana fa, era ancora discusso: dopo le tre vittorie consecutive, Poletti, mister per diletto, si [redacted] conquistata la fiducia di dirigenti e tifosi.

Francesco Allegra

Aosta è rimasta senza il «cervello»

Putignano, gran regista, tornato a tempo pieno, si è fatto espellere nella ripresa

Cartesiano del calcio

AOSTA — *Michele Putignano, 24 anni, il «cervello». Il [redacted] ritorno a tempo pieno al «Puchos», dopo la lunga riabilitazione al ginocchio sinistro operato per la rottura [redacted] legamenti crociati, è stato rovinato ieri al 52' da un cartellino [redacted] che non meritava.*

Peccato, perché Michele era stato fra i migliori e in due occasioni [redacted] anche andato vicino al gol. Lui, comunque, dell'espulsione non vuole parlare. Allora gli si chiede chi è. [redacted] lui: «Le mie origini sono pugliesi, ma io [redacted] nato [redacted] Torino dove, come credo faccia [redacted] [redacted] parte dei ragazzi normali, ho studiato e giocato [redacted] pallone. A scuola ho preso il diploma [redacted] geometra, nel calcio qualche soddisfazione [redacted] Victoria Ivest. Niente Juventus [redacted] Torino. Subito l'Aosta, sei anni or sono. Di qui non mi [redacted] più».

E' rimasto anche perché, dice, «la società mi ha aiutato quando [redacted] ho avuto bisogno». *Ora ha trovato lavoro [redacted] Torino, in proprio: trasporta il pane. E' rimasto a Aosta anche dopo la bella stagione scorsa, quando venne richiesto da altre squadre.*

«La [redacted] — *dice Putignano* — [redacted] per certo che mi voleva, [redacted] me forse s'interessò anche il Cuneo, una notizia che lessi sui giornali. Per ora sto [redacted] qui, nessuna fretta [redacted] andar via». *E' il regista della squadra, indubbiamente il giocatore che sa destreggiarsi in numeri da Brazil, [redacted] si concede raramente alla platea, preferisce la razionalità, l'intelligenza, è un cartesiano del football.*

«L'anno scorso sono finalmente migliorato — [redacted] *Michele* —, ma ho avuto la sfortuna [redacted] imbattermi [redacted] troppi problemi fisici. Ora [redacted] meglio e anche questa gamba sinistra, operata di recente, la metto nei tackle

Sovente Putignano lascia scivolare i calzettoni sulle caviglie, alla «cacciola», come Sivori. Un vezzo? «No. [redacted] che spesso, correndo, mi s'indurisco[redacted] i polpacci. Se li libero dalla [redacted] dei calzettoni, sto meglio. Tutto qui».

[redacted] **Crestodina**

Confalonieri in ginkana annienta il Derthona

CASALE — Fabrizio Confalonieri, terzino flui[redacted] del Casale, ha siglato, con una fantastica ginkana attraverso la difesa del Derthona, [redacted] gol decisivo del derby.

La rete, che ha fatto scattare in piedi i supporters nerostellati, merita [redacted] essere vissuta con il protagonista. *«Dopo un'azio[redacted] sulla destra* — afferma Confalonieri —, [redacted] *mi ha appoggiato la sfera [redacted] mi [redacted] [redacted] aperto [redacted] corridoio tra la retroguardia del Derthona. L'estremo difensore Piacentini è uscito alla disperata, sono però riuscito [redacted] saltarlo e a mettere nel sacco».*

Ventun anni, Confalonieri ha esordito fra i ragazzi del Seregno, disputando con questa formazione due stagioni di C2. Quest'anno è approdato a Casale. *«All'esordio non dovevo essere inserito come titolare* — afferma —; *poi, in seguito all'infortunio toccato a Grassi in precampionato, ho avuto la possibilità di giocare».*

Inserito in squadra, [redacted] stato protagonista per costanza e serietà, un comportamento che suscita ammirazione fra i tifosi.

Gino De Francisci

Alpignano e Modenese una coppia indivisibile

ALPIGNANO — Pur avendo solo 25 anni, Sandro Modenese, bomber dell'Alpignano, è il giocatore simbolo della squa[redacted] Da quindici anni milita nella società biancoceleste, dove ha percorso tutte [redacted] tappe [redacted] carriera, dai «pulcini» alla Promozione. [redacted] possesso di un tiro secco e preciso [redacted] [redacted] un ottimo controllo di palla, sia di testa che [redacted] piede, si può definire un artista dell'a[redacted] di rigore. Nella sua attività ha realizzato circa 300 reti (33 nelle [redacted] ultime stagioni), contribuendo notevolmente al prestigio dell'Alpignano.

Ieri, nella [redacted] persa contro l'Albese, [redacted] [redacted] sempre [redacted] 1' [redacted] 90' e, nonostante l'attenta guardia del coriaceo Baccarelli, è riuscito più volte ad impensierire [redacted] portiere Rabino, sfio[redacted] il pareggio. Innamorato [redacted] propria squadra, ha finito [redacted] di innamorarsi [redacted] figlia [redacted] presidente, Ivana Pizio, che [redacted] sposato e dalla quale ha avuto [redacted] mesi fa una bellissima bambina, Sara, diventata [redacted] mascotte [redacted] squadra.

José Leva

Gallina, un altro talento sbocciato [redacted] Borgosesia

[redacted] — **La rivelazione [redacted] questo Borgosesia che, partito [redacted] l'obiettivo [redacted] disputare [redacted] discreto campionato, si ritrova [redacted] indos[redacted] [redacted] dopo domeni[redacted] i panni del protagonista, è Alessandro [redacted]**

Studente [redacted] superiori, cresciuto nel vivaio locale, [redacted] granata, dopo [redacted] un quinto del torneo è già diventato un punto [redacted] [redacted] questa [redacted] pagine [redacted] giovane quanto sbarazzina. Sicurezza di un veterano, [redacted] dinoccolato, [redacted] nasconde [redacted] temperamento [redacted] primo ordine, Gallina è l'ultimo [redacted] di una catena di ragazzi lanciati negli ul[redacted] [redacted] avvedutamente [redacted] società valsesiana.

[redacted] **nella «rosa» della prima squadra a furor [redacted] prestazioni convincenti nelle «minori», e dopo un esilio [redacted] un [redacted] a Grignasco, il difensore granata si [redacted] guadagnato i galloni**

Ieri, contro la capolista Borgoticino, Gallina, [redacted] dispetto dei suoi [redacted] anni, [redacted] brava un veterano. Ad accorgersene non è stato solo il pubblico di [redacted] granata, [redacted] anche Mastrini, il [redacted] novarese che dopo un'ora, [redacted] gli spunti, [redacted] effettuato ma invano [redacted] paio [redacted]

[redacted]

Marini, 35 anni, il grinta esempio [redacted] guida [redacted] Trecate

Capitano senza macchia

[redacted] — Adelino Marini, capitano [redacted] Trecate, [redacted] uno di quei terzini difficilmente superabili. Non è falloso, [redacted] ha tanta grinta [redacted] rendere [redacted] vita dura [redacted] chiochessia. Ha 35 anni, [redacted] in campo non li dimostra: dal 1' al 90' il [redacted] impegno [redacted] accusa flessioni ed [redacted] d'esempio per i compagni, così [redacted] [redacted] conviene ad un capitano che si rispetti. Anche ieri contro la Benacense ha contribuito, [redacted] parsimonia di energie, all'ennesimo risultato utile del «suo» Trecate.

Suo, perché [redacted] si sente trecatese, anche se è [redacted] a Brescia, la «Leonessa» d'Italia (sarà per questo che [redacted] diventa [redacted] vero e proprio leone?). Trasferitosi [redacted] Trecate con la famiglia quando [redacted] ancora un bambino, Adelino cominciò [redacted] giocare [redacted] queste parti ed approdò alla squadra biancorossa qualche [redacted] come 12 anni fa.

[redacted] un anno — quattro stagioni fa — i responsabili [redacted] sodalizio [redacted] cedettero in prestito. Sarà stata una coincidenza, ma quella fu la peggiore stagione biancorossa. L'anno successivo Marini [redacted] richiamato a [redacted] [redacted] furor di tifosi)

Marcello Sanzo

PRIMA CATEGORIA IN PIEMONTE — Risultati, classifiche e commenti

GIRONE A — Batte la Crevolese ed è al comando

Cameri, big da rispettare

CAMERI — Battendo la Crevolese (2-1) i neroazzurri [redacted] Cameri sono rimasti tutti soli in vetta alla classifica del girone «A» di Prima Categoria. E' stata una gara dai due volti: nel primo tempo la Ju. Cameri ha giocato a grande ritmo a dispetto del terreno assai pesante [redacted] ha letteralmente frastornato i giallobiù ospiti incapaci di fronteggiare le folate offensive [redacted] Belleaso e compagni lanciati dall'intelligente lavoro del centrocampisti e del giovanissi- [redacted] Rocchetta in particolare.

In questo periodo i padroni di casa hanno violato per due volte la rete di Bortola: al 15' con Bellesso su punizione [redacted] 30' [redacted] una gran tiro di Orlando. In altre tre occasioni i crevolesi si sono salvati

Nella ripresa la metamorfosi. Forse convinti di avere già vinto il match, i padroni di casa hanno rallentato il ritmo favorendo [redacted] reazione ospite. E' arriavato, così, al 70' il gol [redacted] Punchia [redacted] qualche «brivido» finale per la neo capolista.

Alle spalle della Ju. Cameri, staccato di un solo punto, c'è [redacted] Romagnano che ha strappato un significativo pareggio a Meina, mentre un punto più sotto ecco l'Olimpia e il Bavenо che ieri hanno pareggiato lo scontro diretto al «Cascinone» di Novara (ha segnato un gol anche il portiere novarese Sigismondi specialista nei calci [redacted] rigore).

Dai bassifondi si [redacted] finalmente staccato il Galliate che per il suo primo successo stagionale ha voluto fare le cose in grande: 3-0 [redacted] Crusinallo [redacted] maiuscola prestazione di tut- [redacted] la squadra col «professore» in scienze calcistiche Brustio in cattedra.

Notevole anche la vittoria della «matricola» Romentine- [redacted] a Dormelletto. E' stato questo il risultato [redacted] sorpresa della quinta giornata, mentre rientravano nelle previsioni della vigilia [redacted] successo del Bellinzago sul Carpignano e il pareggio fra Cerano [redacted] Suno, un pareggio acciuffato per i capelli [redacted] padroni di casa (rete all'88' di Arrigoni) che hanno dovuto giocare privi dell'apporto delle due punte Montecalvo e Chiodini.

Marcello Sanso

Tre centri del Galliate

GALLIATE - CRUSINALLO 3-0 — **Galliate:** Bernardini; Marcellan, Nominelli; Bettio, Brignoni, Belletti; Sette, Cuzzolin, Portoni (Ranzani 72'), Brustio, Gaboardi (Martelli 83'). **Crusinallo:** Minghini; Sano, Sansone, Mingrino, Cagnoli, Gallo, Pinto; Alessi, Barbieri, Oddina, Vigoni, Saglietti. [redacted] Ballarè. [redacted] 42' e all'86', Caboardi [redacted] 59'.

JU. CAMERI - CREVOLESE 2-1 — **Ju. Cameri:** Francia; Fabbris, De Paoli; Trivi, Ruspa, Testa; Pravato (Puricelli 70'), Rocchetta (Ruzza 80'), Bellesso, Orlando, Antonini. **Crevolese:** Bortola; Rondolini, Ferrara; Tomola, Zonca, Consoli; Punchia, Boggiani (Zani 40'), Donati, Oliva, Castellani. **Arbitro:** Ferro. **Reti:** Bellesso al 15', Orlando al 30' [redacted] Punchia al 70'.

CERANO - SUNO 1-1 — **Cerano:** Di Folco; Fogliata, Arrigoni; Roma, Basile, Marocchino; Fella, Sarti, Baraldo, Reghenzani; [redacted] (Marino 55'). **Suno:** Francioni; [redacted] Santis, Ferrini; Cerabba, Gaboli, Arrigo; Sacco, Prone, Gioria, Fronfillo, Sacchi. **Arbitro:** Boriani. **Reti:** Sacchi al 50' e Arrigoni all'89'.

OLIMPIA - [redacted] — **Olimpia:** Sigismondi; Magnaghi, Brustia O., Bragagnolo, Testoni, Costa; [redacted], Balci, Tamagni, Di Giovanni, Brustia R. **Baveno:** Bozzetti; Melacarne, Galli; Gherardini, Fulgheri, Luvini; Caldarone, Vittoni, Donghi, Sartorisio, Villa. [redacted] Schellino. [redacted] II: Tamagni al 33', Caldarone al 39', Sigismondi su rigore [redacted] 44' [redacted] Villa all'82.

BELLINZAGO-CARPIGNANO 1-0 — **Bellinzago:** Peretti; Tampieri, Valentini; Merlini, Barbero, Canazza; Prandi, Stano, Steccanella, Bovio, Frigo. **Carpignano:** Casagrande; Scaramucci, [redacted] Scapetti, Frassi, Tribolo, Ferretto, Pollo, Stampini, Campanaro, Loddo. **Rete:** 84' Merlini **Arbitro:** Zama.

DORMELLETTO - ROMENTINO 0-1 — **Dormelletto:** Facchi; Muscarà, Bartolamei; Lavrano, Dassi, Tosi (55' Peloso); Righi, [redacted] (75' Pelle), Pattaroni, Mancuso, Tagini. [redacted] Poletti; Brugnola, Frangipane; Gandini, Ferrari G., Castano; Ferrari Giorgio, Garini, Rossi, Andreoletti (21' Boninsegna), Baldi. **Arbitro:** Nieri. **Reti:** 81' Baldi.

[redacted] - ROMAGNANO 0-0 — **Meina:** Molardi; Menzaghi, Cappelletti; Gattico, Cristina, Brini; Barbieri, Medaini, Turino, Margatoli, Terroni. **Romagnano:** Malengo; [redacted], Siviglia; Renolfi, Manfredda, Cavallazzi; Lorenzini C., Vicario, Bobice, Ferrarese, Lorenzini M. **Arbitro:** Co- [redacted].

Classifica: Ju Cameri p. 8; Romagnano 7; Bavenese, Olimpia Nov. 6; Cerano, Meina, Romentinese 5; Bellinzago, Crusinallo, Dormelletto, Galliate, Suneese 4; Crevolese, Carpignano 3.

GIRONE B — Derby [redacted] ed arbitro troppo severo

Nus, Sant'Orso in sette

NUS — Quattro espulsioni, sei ammonizioni [redacted] due reti (1-1) sono il bilancio della brutta partita tra Fenisnus e Sant'Orso Gabetto. Un derby nervoso reso ancor più difficile dalla pesantezza del campo e da una direzione di gara for- [redacted] esageratamente severa. Il finale è stato convulso: il cartellino rosso ha costretto il Sant'Orso Gabetto in sette uomini e chiuso l'incontro a gioco fermo. Ora [redacted] St. Orso attende con trepidazione le decisioni del giudice sportivo. Poco sparlo alla [redacted] di una partita che come gioco è durata solo 45 minuti.

Unica nota positiva dell'incontro l'ottava rete del campionato per Franco Perruquet, che conduce in tranquilla solitudine [redacted] classifica cannonieri. Il Sant'Orso Gabetto batte il calcio d'inizio [redacted] si rende subito pericoloso con un tiro di Bevolo terminato di poco fuori. Al 5' Dujany commette fallo su Morrone che reagisce scorrettamente rimediando l'espulsione.

Non passa un minuto che [redacted] St. Orso va in gol: realizza Fulvio Bosonin con un tiro al volo che s'insacca nel sette della porta difesa [redacted] Allera. La reazione del Fenisnus è inconcludente, [redacted] sono ancora gli uomini della Sant'Orso a rendersi pericolosi colpendo un palo.

Il Fenisnus, riordinato il suo gioco, raggiunge il pareggio dopo mezz'ora. Quaglia entra in area dove viene affrontato [redacted] terra [redacted] Vuillermoz. L'arbitro indica il dischetto. Tira Franco Perruquet e realizza. Nella ripresa continua confusa la pressione del Fenisnus che malgrado [redacted] superiorità numerica non rie- [redacted] concretizzare.

Al 70' inizia la disfatta del Sant'Orso. Prima viene espul- [redacted] Mattio per proteste, quindi, [redacted] la stessa motivazione, Ramirez [redacted] Cerise. Il gioco viene prima spezzettato, quindi interrotto [redacted] un calcio [redacted] punizione [redacted] favore del Fenisnus

Leandro Enrico

A Vigliano reti bianche

VIGLIANO - PONT DONNAZ 0-0 — **Vigliano:** Ghirardelli; Dovana, Romanello G; Marino, Romanolo M., Bianchetto; Barbirato, Zanoni (73' Triban), Romanolo R., Conti, Giurato. **Pont Donnaz:** Beratto; Bondon, Trevisan; Duval, Stevenin G., Martinelli; [redacted] (75' Taggi), Robino, Pernice II (85' Stevenin F.), Parisio, Di Carlo. Arbitro: Guarani.

VALDENGO - SANDICARISIO 0-0 — **Valdengo:** Siviero; Peschetto, Brovarone; Meneghello I, Lava, Meneghello II; Bernardi, Scotti, Coda Cap, Motta, Magaraggia. [redacted] Sano; Formagnana, Romanello; Biasia, Averono, Guala; Dossena, Finati, Boggian, Albanese (80' Festa), Bider.

STRAMBINESE - CHARVENSOD 3-0 — [redacted] Turcato; Francescato (30' Paravano), Monte; Faedda, Sarboria, [redacted]; Chiarella, Berino, Regliani (60' Vanora), Ceretto, Modina. [redacted]: Simonetti; Joux, Drogo; Comè, Bertarini, Rossero; Viglecca (50' Mirta), Dell'Innocenti, Callipari, Crespani, Donato. Reti: 15' Ceretto. 55' Bertarini (autorete), 75' Faedda. Arbitro: Roccio.

[redacted] - **SANT'ORSO 1-1** — **Fenisnus:** Allera; Stati, Pellissier; Nogara, Dujany, Dessymonet; Perruquet E., Dalla Zanna (54' Cerise), Quaglia, Brunier, Perruquet F. **Sant'Orso Gabetto:** Nogara; Mattio, Gagliannone; Vuillermoz, Cerise, Carlotto (78' Bosonin V.); Ramirez, Morrone, Bosonin F., Bevolo. Arbitro: Territo di Torino.

VALLE CERVO - QUARONESE 1-4 — **Valle Cervo:** Veronese; Vaglio G.P., Mansi (46' Benedetti); Mello Rella, Calvio, Confortini; Tiboldo, Sella (46' Chieppa), Fasano, Ghigo, Ferraro. **Quaronese:** Bonomelli; Settomesi, Berrini; Oro, Conti, Micciché; Frigiolini, Bertoncini, Seguini, Villa, Baldo. Reti: 7' Frigiolini, 10' Baldi, 15' Frigiolini, 75' Seguini, 77' Tiboldo.

DUFOUR VARALLO - PRO [redacted] 0-1 — **Dufour:** Genestrone; Del Zanno (81' Stragiotti), Cerri; Zandotti, Travaglio, Marrari; Botta, Rega, Zanetta, Osti, Cantoni (75' Cocca). **Pro Rossiò:** Baglione; Pignatta, Stefani; Costenaro, Montelarrato, Albanese; Poletti (66' Peron), Zaffalon, Razzano, Bernardi, Vanoli. Rete: [redacted] Zaffalon. Arbitro: Zena.

Classifica: Quaronese, Sandicarisio p. 7; Fenis Nus, Strambinese, Vigliano 6; Charvensod, Maros St-Vincent, Pro Rossiò 5; Fulgor Valdengo 4; Dufour, S. Orso Gabetto 3; Pont Donnaz, Quincinettese 2; Valle Cervo 1.

GIRONE C — Netta vittoria (2-0) sul Rivara.

Eureka sola in vetta

RIVARA — Con nove punti, l'Eureka Settimo, matricola del girone C della Prima Categoria, alla quinta di campionato è solo in testa alla classifica, avendo battuto il Rivara per 2-0 con reti [redacted] Beria al 26' e Gallino al 43'. Quattro vittorie ed un pareggio fanno della squadra diretta da Piero Stocco la protagonista del girone delle canavesane.

Nata nel 1947, la società ha partecipato a tutti i campionati giovanili piemontesi e quest'anno, dopo 35 anni [redacted] attività agonistica, è presente per [redacted] prima volta in Prima Categoria.

«Lo scopo della nostra società — *spiega Piero Dominietti,* [redacted] *ventotto anni presidente dell'Eureka* — [redacted] stato quello di valorizzare con [redacted] calcio i giovani della nostra città. Dal 1968 fummo presenti solo con la squadra giovanile. Furono i dirigenti della so- [redacted] e gli allenatori delle [redacted] rie squadre [redacted] iscriversi quell'anno al campionato di Terza Categoria. Nel 1980, con una squadra "Under 23" vincemmo il campionato [redacted] l'anno successivo giocammo in Seconda Categoria. Fu l'allenatore Sattin a portare la squadra [redacted] quei livelli. Alla sua morte, fu Stocco [redacted] prendere le redini [redacted] [redacted] guidare con [redacted] cesso la squadra. Per questo campionato ci [redacted] preparati bene e nel precampionato abbiamo partecipato e vinto [redacted] torneo Città di Venaria. Sapevamo che all'inizio molte squadre avrebbero stentato a trovare ritmo e gioco e stiamo approfittando del male degli altri [redacted] far punti. [redacted] nostro [redacted] chiaro, non abbiamo ambizioni di [redacted] di categoria, vogliamo solo restare in Prima per un campionato [redacted] assestamento.

Nicola Carracozzo

Ciriè, Zanchi giustiziere

CIRIE' - [redacted] FERRARIS 1-0 — **Ciriè:** Chiatti; Piersimoni, Chisari; Bergamino, Benvenuti, Cruciani; Angelici (84' Calabrese), Zanchi, Franco, Buggia, Mutta. **Livorno Ferraris:** Bono; Bottamini, Tasinato; Sacchetti, Faghino, Corgnati I; Calliera, Corgnati II (57' Salussoglia), Basso, Suffritti, Mascero. **Arbitro:** Pisano. [redacted]: 8' Zanchi.

SAN MAURO - BORGOTORRAZZA 1-0 — **San** [redacted] Pieracci; Piazza G., Ghezza; Calvo, Fassari, Iraci; Baroetto, Ossola, D'Adamo (75' Capocchiano), Piazza B., Berruti (65' Meinardi). **Borgotorrazza:** Scapinello; Ruffinengo, Rimo; Boschet, Zola, Di Nanni; Franchini, Argentini (D'Erino), Frulla, Ruocco, Ciarnelli. [redacted] Tira. **Rete:** [redacted] Berruti.

VEROLENGO - [redacted] 2-1 — **Verolengo:** Bresso; Frola, Di Sarno; Verna, Mattieto, Bergamasco; Tucci (Lo Russo), Ambrosino, Albano, [redacted], Mistura. **Renault** [redacted] Costanzo; Franceschetti, Costantino; Ravagnani, Romano, Trunfio; Sarnia, Di Corato, Abbatantuoni, Bregolin, [redacted] **Arbitro:** Alù. [redacted] 20' Albano, 75' Verna, 90' Di Corato.

RIVAROLO - CASELLE 1-0 — **Rivarolo:** Palazza; Santovito, D'Aversa; Scaravino C., Griglione, Sciacero; Scaravino F. (Pagliasotto), Palmieri, Negro-Ferrer, Gazzi, Martignano (Di Benedetto). **Caselle:** Mocchia; Galottino, Accomasso (Ruggiero); Ruggero, Decoanis, Gianetti; Bertolone, Cerone (Lazzarin), Murtas, Sorrente, Fava. [redacted]: Polimeni. [redacted]: 20' Palmieri.

SETTIMO - [redacted] 1-1 — **Settimo:** Varesio; Perazzolo, Muratore; Laudato, Mariani, [redacted]ro; Agostaro (15' Cattarello), Brogg[redacted] (85' Tancredi), Modica, Perucchetti, Cristiano. **Castellamonte:** Cordone, [redacted], Vincenti; Succo, Carbone, Marino; Ferrara (53' Cappa), Messina, Giordano, Vessuti, Totaro (78' Mascheroni). **Arbitro:** Terranova. **Reti:** 27' Giordano, 48' Modica.

SANTHIA' - LA NOLESE 2-1 — **Santhià:** Benatti; Loro, Lorini; Jon (Ferraris), Burbello, Manzo; Rasi, Valenza, Fusaro (Venturini), Mazzi, Gremmo. **La** [redacted] Fortunato; Franciolo, Varagnolo; Leonardi, Badellino, Ercolin; Marino (De Biase), Denaro, Porrovecchio, Aurigemma, Galizia. **Arbitro:** Mazzarelli. **Reti:** 20' Fusaro, 62' Venturini, 65' Galizia.

VALLORCO - [redacted] — **Vallorco:** Scalese; Pianetti, Costantino; Silva, Cavoretto, Tallon; Pinarello, Gianblanco (85' Nigra), Scutti, [redacted] (76' Vernieri), Calvi. **La Chivasso:** Muzio; Fabbian, For- [redacted] (30' Caligiuri); Pellegrini, Portelli, Ferrara; Carbone, Aleo, De Siena, Sala, Ciluffo. **Arbitro:** Preciavalle. [redacted] 10' Ciluffo.

[redacted] Eureka Settimo p. 9; La Chivasso, Verolengo 8; La Nolese, Santhià 7; [redacted] Mauro 6; [redacted] Gassino, Rivarolese 5; [redacted], Castellamonte, Livorno Ferraris, Rivara, Settimo 4; Ciriè 3; Borgotorrazza, Vallorco 1.

GIRONE D — La Santenese sconfitta non si perde d'animo

Con Pasqua e Six Tau...

Sconfitta a sorpresa in [redacted] dall'Orionevallette, la Six Tau Santenese ha perso la testa della classifica [redacted] non la volontà [redacted] la speranza di condurre un campionato al vertice.

Risorta dalle ceneri della brutta stagione scorsa, in cui aveva evitato la retrocessione grazie ad un quoziente reti migliore di due gol rispetto al Cambiano, la squadra biancoverde restata pressoché inalterata nei quadri sta dimostrando [redacted] avere tutti i numeri per primeggiare.

Ben organizzata in difesa e a centrocampo, effervescente all'attacco, la formazione presieduta da Giacinto Di Torrice e allenata [redacted] Gian Carlo Migliore nel corso dell'estate ha letteralmente cambiato volto. «Ci ha portato fortuna la sponsorizzazione della Six Tau — *afferma Di Torrice* — e la fusione con la società Rossanero che militava in Terza categoria. Il resto lo hanno fatto, [redacted] spero continueranno a farlo, i vari Sinopoli, Boscolo, Moschini, Graglia [redacted] Siciliano, un quintetto di atleti di buona levatura [redacted] al quale abbiamo aggiunto, [redacted] pochi giorni, il noto e bravissimo Benedetto Pasqua proveniente dal Moncalieri».

Pur avendo 180 calciatori tesserati, la S.T. Santenese ha solo due squadre in attività: quella che [redacted] in 1ª categoria [redacted] quella partecipante al campionato Under [redacted]

«E' un handicap al quale stiamo ponendo rimedio».

José [redacted]

Doppietta del «Meroni»

MERONI [redacted] VICA-AMATORI: 2-0 — [redacted] **Cascine Vica:** Guaico, Ghio, Cappelletto, [redacted] Falco, Muzzupappa, Comacchia, Lo Sciuto, D'Arrigo (60' Falbo), Malcangi, Ferro (70' Morgano), Coppola. **Amatori:** De Angelis, Costa, Morrone, Alfieri, Barolo, Dalla Riva, Basile, Martone (60' Pace G.), Parisi, Verducci, Villaverde (70' Pace G. F.). **Arbitro:** Ferrandi. **Reti:** 4' e 75' Lo Sciuto.

CONDOVE-VICTORIA IVEST: 0-0 — **Condove:** Cullino, Martin, Campobenedetto, Agostini [redacted] L., Listello, Agostini A., Beltrame (75' Arca), Jannon, Romagnino, Vercellino, Dossena. **Victoria** [redacted] Bertonelli, Vocale, Lambiase, Parvopasso, Modasseri, Congionti, [redacted] Dio, Doglioli, Bovolenta, Notario, Frara. **Arbitro:** Bruni.

NICHELINO-CORSICA [redacted] 4-1 — **Nichelino Chieco d'Oro:** Rubicondo, Solla, Agostini, Spada, Taurisano, Marotta, Favale, Russano (46' Avaro), Misilmeri, [redacted] Gallo, Fresia. [redacted] **Beinasco:** Carione, Gatta, Zurma, Romussi, Mariero, Cofano, Fossi (70' Aideruccio), Racca, De Giorgio, Pedone, Pastore. **Arbitro:** Rodin. **Reti:** 10' e 88' Fresia, 24' [redacted] 40' Misilmeri, [redacted] Pedone.

[redacted] **AURORA-GRUGLIASCO: 3-0** — [redacted] **Aurora:** Montico- [redacted], Nitti, Galeassi, Castagneri, Serta, Nocca, Ricciardi, Gedivitis (57' Sette), Riversa, Masinari, Ghemo (54' Chiricò). **Grugliasco:** Pavia, Bru- [redacted] (65' Crivellari), Diurno, Fusetti, Scarpelli (65' Seccia), Carpentieri, Gueli, Falcetto, Mangino, Bredice, [redacted] **Arbitro:** Costella. [redacted] 56' [redacted] 82' Chiricò, 80' Nocca.

LANCIA-SUSA: 1-2 — [redacted] **Lancia:** Roscio, Gafloglio, Asinari, Modenese, Abbena, Fornaresio, Carrieri, Teraglio, Ferrario, Jacolino, Cossu. **Susa:** Martelloso, Cadelano, Pellissero, Assetta, La Torre, Tua, Ventura, Zerbonia, Neroni, Cataldo, Ferrari. **Arbitro:** Caputo. **Reti:** 19' e 72' Cataldo, 24' Carrieri.

LUCENTO-LASCARIS: 1-1 — **Lucento:** Farruggia, Mirante, Bongiovanni, Conta (46' Simone), Bertolino, Casagrande, Calabrese (75' Leonardi), Durante, Jezzi, Testa, Sollena. [redacted] Poletti, Bisi, Sernino, Carosio, Appiano, Gibin, Pontremoli, Memeo, Crivellari, Mancini, Beltrami. [redacted] Mollo. [redacted] 4' Jezzi, 88' Mancini (rigore).

PRO COLLEGNO COLLEGNESE-ALMESE 1-1 — **Pro Collegno Collegnese:** Frassati, Pitton, [redacted] Michele, Salvatore, [redacted] (57' Falcone), Ambrosio, Cavallo, Lorenzoni, Lanzoni, Rondinone, Roncon. [redacted] Gavino, Maniguerra, Foradini, Beccaria (62' Scandella), Grego, Parmigiani, Di Leva, Castagno, Barbaro, Raimondi, Benedicenti. **Arbitro:** Ricigliano. [redacted] 4' Benedicenti (autorete), 31' Raimondi.

[redacted] **TAU SANTENESE-ORIONEVALLETTE: 1-2** — [redacted] **Tau Santenese:** Guarise, Boscolo, Fava, Graglia, Pinto, Moschini, Veneziano, Omizzolo, Pasqua (46' Genova), Sinopoli, Siciliano (46' Scialdone). **Orione-** [redacted] Di Pierro, Bruno, Cracas, Di Giacomo, Garbin, La Terra (60' Longo), Rabino, Capuano, Lancione, Zancanaro, Monopoli (85' Armano). **Arbitro:** Mauro. [redacted] Di Giacomo, 51' Rabino, 85' Sinopoli.

[redacted] C. Vica p. 8; Nichelino, Santenese, Susa 7; Lucento, Orionevallette, Pro Collegno C. 6; Lascaris 5; Almese, Corsica Beinasco, Grugliasco, Victoria Ivest, Venaria Aurora 4; Amatori, Con- [redacted] 3; Lancia 2.

PRIMA CATEGORIA — Risultati, classifiche e commenti

GIRONE E — Il dirigente dell'Acaja parla dei programmi della società

Grasso: «Il futuro nei pulcini»

FOSSANO — *«E' stata una partita stregata: abbiamo incontrato un portiere in giornata [redacted] grazie che ha parato palloni impossibili; nonostante tutto siamo riusciti a passare in vantaggio [redacted] poi nel giro di dieci minuti ci hanno raggiunti e superati. Una vera beffa [redacted] il calcio riserva anche [redacted] queste sorprese. Siamo un po' meno delusi pensando al pubblico che perlomeno si è divertito: nonostante il campo fosse al limite [redacted] praticabilità per la pioggia abbia[redacted] dato vita ad un'ottima partita. E far sì che il pubblico si diverta è una delle nostre prerogative. Noi siamo per il bel gioco anche [redacted] qualche volta [redacted] spettacolo va a scapito del risultato, ma [redacted] si può sempre vincere e l'importante è che i tifosi e la gente che viene allo stadio vada a [redacted] soddisfatta».*

Lo dice Franco Grasso, dirigente-addetto stampa dell'Acaja Fossano che ieri è stata superata sul proprio terreno dal Boves per [redacted] a 1 dopo la sonora vittoria (4 a 0) della domenica precendente [redacted] il Piossasco, coincisa [redacted] i festeggiamenti per il decimo anno di attività.

«Prima [redacted] ieri avrei potuto dire che il nostro obbiettivo [redacted] questa stagione [redacted] di arriva[redacted] tra le prime tre — prosegue Grasso — *dopo il quinto posto dello scorso campionato; indubbiamente la sconfitta con il Boves ridimensiona per il momento [redacted] nostre ambizioni anche se il campionato è an[redacted] lungo e tutto da giocare. Quest'anno [redacted] c'è una formazione "ammazza campionato" come la Carmagnolese nella scorsa stagione e il torneo si presenta, dunque, molto incerto [redacted] aperto a qualsiasi risultato anche se credo che [redacted] distanzia formazioni come la Valeo e [redacted] Narzolese riusciranno ad emergere. Noi* — aggiunge il dirigente dell'Acaja — *alla Promozione ci penserei[redacted] [redacted] prossimo campionato perché siamo convinti che prima di raggiungere un certo obbiettivo bisogna crearsi le basi. L'Acaja quest'anno [redacted] puntato sul settore giovanile. Abbiamo allestito sei formazioni, dai pulcini all'Under 20, perché [redacted] vivaio rappresenta il nostro serbatoio, il nostro futuro. [redacted] abbiamo allargato [redacted] gruppo dirigenziale che ci ha assicurato anche una maggior solidità finanziaria».*

L'obbiettivo finale della società [redacted] quello di arrivare tra qualche anno ai livelli dell'altra formazione cittadina, la Fossanese, che milita in Promozione. Praticamente immutata rispetto allo [redacted] anno [redacted] dei giocatori: confermato Beppe Fea sulla panchina, è stato ingaggiato [redacted] solo elemento, il difensore Caruana, 23 anni, dal Manta. La squadra «ruota» attorno a capitan Manfredi, al centravanti Di Pietro (*«ingaggiato lo scorso* [redacted] — spiega Grasso — *è stato il nostro unico grosso sforzo finanziario in dieci anni di attività,* [redacted] *ne è valsa la pena»*) e a tre giovani «gioielli» del vivaio: Ghillardi, Operti [redacted] Gianoglio [redacted] varie squadre di serie superiore. *«Ma non li abbiamo ceduti* — conclude il dirigente dell'Acaja — *perché con loro contiamo [redacted] raggiungere certi traguardi».*

Pier Paolo Luciano

Perosa: ed è cinquina

PEROSA-VINOVO 5-0 — Perosa: Pegoraro; Vinci (Gavazzi 72'), Lovera; Ciot, Pronelli, Bruno; Genchi (Tron 66'), Ferrero, Micol, Fassi, Morganti. **Vinovo:** Saracano; Pasciutti, Domenino; D'Amico, Canavese, Rizzo (Savino 45'); Montante, Aurlocchio, Berardo, Cammino, Rivaro. **Reti:** Genchi al 15, Fassi al 20' e 54'(entrambi su rigore) Micol al 62', Bruno all'81'.

VILLAFRANCA-ATLETICO PINEROLO 2-1 — Villafranca: Dattila; Maino, Girardello; Galfione, Crepaldi, Luciano; Caramellino, Gravina, Musso, Brignolo, Condello. **Atletico Pinerolo:** Benenati; Gilli, De Pietro; S. La Spina, G. La Spina, Olivero; Costabello, Antonaccio, Siccu, Pitzalis, Perona. **Reti:** Caramellino [redacted] 25', Condello [redacted] 50', Pitzalis all'84'. **Arbitro:** Ferrero di Cuneo.

[redacted] **GALFER-VIGONE 4-3 — Barge Galfer:** Musco; Merlo, Lomi; Cattozzi, Zaino, Borgna; Bourchet (Mattio 65'), Fervier, Coalova, Mazza, Collino (Zaino II 55'). **Vigone:** Savino; Bellorte, Druetta; Costamagna, G. Marchisio, F.Marchisio; Franzè, Monetti (Lamanna 46'), Condello, Gili, M. Marchisio. **Reti:** Cattozzi al 4 e 25', M. Marchisio all'8', Mazza al 35', Druetta (autorete) al 43', Condello [redacted] 55', Monetti all'80'.

PIOSSASCO-PRO [redacted] — **Piossasco:** Marco; Merlin, Petazzi; Accossato, Giuliano, Palermo; Falconieri, Russo, Scrufari (Artu[redacted] 85'), Iosa, Costantino. **Pro Dronero:** Oberto; Lerda, Mandrile; S.Oberto, Morello, Raina; Bruna, Cavallo, P. Morello, Margaria, Corino. **Reti:** Falconieri al 1', Scrufari al 5' Pierfranco Morello al 30 e 35'.

ACAJA FOSSANO-BOVES 1-2 — Acaja Fossano: Sarale; Ferrero, Gianoglio; Manfredi, Ciravegna, Ramonda; Marchisone, Operti, [redacted] Pietro, Ghillardi, Capra. **Boves:** Dutto; Zordan, Perazzolo; Pepino, F. Armando, S. Armando; Rancurello (Arnaudo 70'), Lovera, Massucco, Consolino, Dutto. **Reti:** Operti al 60', Massucco al 75', Dutto B. all'81'.

NARZOLESE-SALUZZO 1-1 — Narzolese: Rossi; Gonella (Falco 55'), Massimino; Martinelli, Lanzardo, Morra; Borza, Mazzola, Abrate, Borio (Torchella 55') Mellano. **Saluzzo:** Genovese; Cesglio, Cravero; Lehmann, Rinaudo, Bosio; Cirla I, Cirla II, Gallo (Genova 82'), Salmandi, Chiorone (Oliva 66'). **Reti:** Cravero 60' Mellano 66'.

CORNELIANO-VALEO MONDOVI' 1-3 — Corneliano: Berrino; Giordana, Bagnasco; Sarullo, [redacted], Sandri; Carena (Tagliano 70'), Abellonio, Lingua, Viberti (Aloi 70') Pezzuto. [redacted] Vercellone; Randazzo, Viale (Occelli 60'); Falco, Cappai, Biangetti; Miceli, Gallone, Balocco, Murgia, De Angelis (Abbate 50'). **Reti:** Miceli [redacted] 15' e [redacted] 50', Abbate al 68', Sarullo (rigore) 88'.

Classifica: Barge, Narzolese, Pro Dronero, Valeo p. 7; Boves [redacted] Acaja, Perosa, Saluzzo, Villafranca 5; Atl. Pinerolo, Vigone 4; Corneliano, Piossasco, Vinovo 2.

GIRONE F — Soddisfazione per il successo sull'ex capolista Gaviese: 2-1

Il colpo gobbo della Balzolese

BALZOLA — *Colpo gobbo della Balzolese nel campionato dilettanti Prima categoria girone [redacted] che ha superato l'ex capolista Gaviese per 2-1.* «Abbiamo giocato molto bene nel primo tempo — *sottolinea Giuseppe Varalda, direttore sportivo della Balzolese* — e non abbiamo saputo sfrutta[redacted] [redacted] realizzare il [redacted] volume di gioco creato».

«Nella ripresa la Gaviese ha riequilibrato [redacted] risultato, beneficiando all'85, [redacted] un rigore contestatissimo — *ricorda il presidente della Balzolese, Mario Botta* —, il nostro terzino Toriano, per difendersi [redacted] un bolide, [redacted] protetto istintivamente il ventre [redacted] le mani: l'arbitro ha ravvisato in[redacted] l'intenzionalità del fallo e Benso ha trasformato per la Gaviese. In zona Cesarini — *conclude il presidente* — su [redacted] [redacted] contropiede, Arciprete è stato atterrato in area [redacted] Spampinato, [redacted] penalty, non ha fallito [redacted] bersaglio».

Un primo tempo, dunque, di netta marca balzolese ed una ripresa che ha visto la Gaviese dominare il centrocampo con un gol di Castanò annullato al 50' per fuorigioco ed un finale da cardiopalma.

La Balzolese vanta [redacted] passato illustre. La [redacted] [redacted] sorta nel 1908 e nel 1930 vinse il campionato di serie [redacted] conquistando la militanza in serie C. «Siamo ritornati in Prima categoria — *ricorda il presidente della Balzolese, Mario Botta* — dopo aver vinto il nostro girone in Seconda categoria [redacted] [redacted] punti ed [redacted] superato nello spareggio il Carisio per [redacted] a 1».

Dalle file [redacted] Balzolese sono usciti Ravetti, Rosa [redacted] Bertinotti, tre campioni d'Italia nell'anno in cui il Casale vinse il campionato di serie A.

Fra i giocatori illustri del passato Guglielmino Opezzo che dalle file [redacted] Balzolese passò alla Sampdoria, al Palermo e infine alla Juventus. Altro nome illustre [redacted] Egidio Morbello all'Inter all'epoca di Herrera dopo aver giocato nell'Alessandria, nella Roma e nella Spal.

Con tanti trascorsi illustri la Balzolese — edizione 1982-83 — [redacted] *vuole correre il pericolo di sorprese. Ha iniziato in sordina per poi vincere 3-0* [redacted] *il Cascinagrossa e pareggiare 2-2 a S. Giuliano Nuovo domenica scorsa.* «Ci basta fare [redacted] campionato onorevole — *sottolinea ancora il direttore sportivo Giuseppe Varalda* — [redacted] pubblico sembra comprenderci [redacted] il [redacted] domenicale [redacted] manca. [redacted] nostra ambizione è di disputare un buon campionato dilettanti senza [redacted] possibilità di sorta».

Gianluigi Perazzi

Quattordio, quanti gol!

QUATTORDIO-SAN GIULIANO NUOVO 6-1 — Quattordio: Ballenni; Burbello, Sciscio; Musso, Carrà, Vannicola; Sacco, Poggio, Polato, Spadonaro, Emma (81' Vecchiet). **San** [redacted] Mazzola; Rossini (70' Rolando), Colla; Messobrio, Robotti, Bruschetta; Bottino, Teluri, Galardino, Mantovani, Sardi. [redacted]: Caruso. **Reti:** 40' Vannicola, [redacted]9' Musso, 58' Gemma, 73' Polato, 80' Gemma, 88' Mantovani, 90' Poggio.

OZZANO-FELIZZANO 1-2 — Ozzano: Rosso; Villanova, Mancini (46' Dentello); Marinone, Ferrato, Guerrato; Bedoglia (60' Opezzo), Peruzzo, Bovio, Lorenzini, Giovenco. **Felizzano:** Preda; Bello, Masuelli; Traversa, Germano, Ferraro; Maccarone, Mignosi, Campisi (54' Barchi), Grasso, Ipa. **Arbitro:** Olivieri. [redacted]: 45' Marinone, 50' Bovio, 70' Barchi.

[redacted] (rinviata [redacted] impraticabilità [redacted] campo).

SANTOSTEFANESE-CASCINAGROSSA 1-1 — [redacted] Vola; Alossa, Cane; Poggio, Oblice, Garbarino; Stella, Terzolo, Bergamasco, Dal Benzio, Manzo (60' Alossa II). **Cascinagrossa:** Orlandi; Meranzana, Legnaro; Tacchino, Zunino, Vendramin; Faina, Calvara, Calvio, Manzolin, [redacted] (70' Cartasegna). **Arbitro:** Lana. [redacted] 64' Stella, [redacted] Legnaro.

SERGIO COMOLLO-COSTIGLIOLE 0-2 — Sergio [redacted] Dessi; Secco (20' Parodi); Lovati; Ciampi, Olivieri, Albanese; Lanza, Lorenzon, Borghello, Bisignano, Pantellini (46' Balardi). **Costigliole:** Voglino; Tiri, Murador; Candela, Gobbo, Spezziale; Marcon, Tosetti, Amatuzzo, Ingrasci, Marinelli. **Arbitro:** Alessio. **Reti:** 12' Amatuzzo, 25' Marinelli.

SPINETTESE-ASCA [redacted] **1-1 — Spinettese:** Guzzon; Pirrone (63' De Faveri), Legnaro; Messone, Zottarelli, Parodi; Venezia, Malni (80' Pagella), Scaletta, Vecchio, Caneva. **Asca Galimberti:** Morbelli; Montin, Mollettieri; Dini, Inversi, D'Angelo; Beltrame, Maestri, Guerci, Gerace, Alme. **Arbitro:** Bignoli. [redacted] [redacted] Guerci, 55' Pirrone.

[redacted] **2-1 — Balzolese:** Azzolin; Torriano, Martinotti; Stoppa, Pozzolo, Coppo; [redacted] (83' [redacted]), Spampinato, Ceri (66' Craxino), Mignone, Arciprete. **Gaviese:** Cantone; Motto, Zillo (65' Re); Traverso, Benso, Focante; Cosentino, Castanò, Fazio, Chiapuzzi, Sericano (66' Ruzza). **Reti:** 6' Arciprete, 85' Benso, [redacted] Spampinato.

[redacted] Quattordio p. 7; Balzolese, Gaviese 6; Asca Galimberti, Costigliolese, Felizzano, Ozzano, S. Giuliano Nuovo 5; Cascinagrossa, Monterrato, Sandamianese, Santostefanese, S. Comollo, Spinettese 4.

La seconda

[redacted] **A:** Briga-Viscontea 2-1; Mercurago-Cristinese 3-1; Lesa-C.T.P. Intra rinv.; Nebbiunese-Domodossola 0-1; Fondotoce-Gargallo 1-1; Montecrestese-Pievese 5-2; Sazzese-San Maurizio 1-0.

Classifica: Domodossola p. 8; Fondotoce, C.T.P. Intra, Montecrestese, Sazzese 6; Cristinese, Pievese, Viscontea 5; Briga, Mercurago, [redacted] Maurizio 4; Gargallo 3; Lesa, Nebbiunese 2.

[redacted] **B:** Bogogno-Casalvolone 2-4; Borgolavezzaro-Fontanettese 2-1; Cavaglio-Granozzese 2-0; Piombese-Ghemmese 3-1; Sanmartinese-Maranese 1-1; Pernatese-Varalpombiese 1-1; Villaggio Dalmazia-Vespolate 2-0.

Classifica: Borgolavezzaro p. 8; Casalvolone, Cavaglio, Granozzese, Maranese, Piombese, Villaggio Dalmazia 6; Pernatese, Varalpombiese 5; Bogogno, Fontanettese, Ghemmese, Sanmartinese, Vespolate [redacted].

[redacted] **C:** La Cervo-Lessona 2-1; Cavaglià-Crevacuore 0-1; Verrone M. L.-Massazza 3-2; Villaggio Lamarmora-Mossese 1-1; Salussola-Occhieppese 0-1; Pettinengo-Spolina 1-1; Pray-Valdengo 3-2.

Classifica: Crevacuore p. [redacted] Mossese, Verrone M. L. 7; La Cervo, Occhieppese, Pettinengo, Pray 5; Salussola, Spolina 4; Cavaglià, Massazza, Valdengo, Villaggio Lamarmora 3; Lessona 0.

GIRONE D: Gressan-Anpi Elter 0-0; Arnad-Châtillon 1-2; Coumba Freide-Bellavista 1-2; Borgofranco-Morgexcarbo 2-1; St. Pierre-Issogne 0-1; Verrès-Quart 4-0; St. Christophe-Sarre Chezallet 0-0.

Classifica: Sarre Chezallet p. 8; Bellavista, Châtillon 7; Borgofranco, S. Christophe 6; Gressan, Morgexcarbo, Verrès 5; Anpi Elter, Arnad, Issogne, St. Pierre 4; Coumba Freide 2; Quart 1.

GIRONE E: Saluggese-Alicese 0-0; Atletico Vercelli-Fontanette[redacted] 1-2; Villata-Bianzè sosp.; Borgodalese-Piemonte Sport 3-1; Caresanese-Popolo 1-1; Ponderanese-Tronzanese 3-5; Pro Palazzolo-Ronzonese 1-1.

Classifica: Tronzanese [redacted]. 8; Popolo, Ronzonese 7; Bianzè, Fontanettese, Pro Palazzolo [redacted] Atletico Vercelli, Caresanese 5; Alicese, Villata 4; Piemonte Sport 3; Borgodalese, Ponderanese 2; Saluggese 1.

GIRONE F: Bert. Villanova-Locana 2-1; Busanese-Tecnocalcio 1-1; Rivarossese-Caluso 0-0; Tonenghese-Forno 3-2; Sanglustese-Palazzo 5-2; Piverone-Soveco Esperanza 2-1; Rodallese-San Giorgio Can. 5-1.

Classifica: Rodallese [redacted]. 9; Bert. Villanova 7; Tecnocalcio, Sanglustese 6; Tonenghese 5; Busanese, Caluso, Forno, Locana, Riva[redacted] 4; Piverone, San Giorgio Can., Soveco Esperanza 3; Palazzo 2.

GIRONE G: Venaus M. Susa-Giaveno 4-1; Borgo S. Remo-Rivoli Rivolese 1-1; Bussoleno-Pro Cascine Vica 0-0; Pianezza-Caselette 1-1; Coazze-Borgonese 2-2; Druentina-Paradiso L. R. 3-1; Universalcase [redacted] Rosta-Pozzostrada 1-1.

Classifica: Borgonese p. [redacted]; Bussoleno, Coazze, Druentina, Ve[redacted] M. Susa 7; Paradiso L. R., Pozzostrada, Universalcase B. N. Rosta 6; Rivoli Rivolese 5; Giaveno, Pianezza 3; Borgo [redacted]. Remo, Caselette 2; Pro Cascine Vica 1.

[redacted] **H:** Airaschese-Social C.T.O. 0-2; Autoric. Amatori-B.F. Cambiano 1-1; Borgo Mercato-Luserna 2-5; Cumiana-Candiolo 2-3; Rivalta-La Loggia 6-0; Crociera-Villar Perosa 2-2; Volvera-Trofarello 1-2.

Classifica: Candiolo, Luserna p. [redacted] Autoricambi Amatori, Social CTO 0; B.F. Cambiano, Crociera, Trofarello, Villar Perosa 6; Rivalta 5; Airaschese, Cumiana 4; Borgo Mercato, La Loggia, Volvera 1.

GIRONE I: Amicizia-Pianese sosp. per incid.; Atletico Fortino-Ardor S. Francesco 5-2; Chivassese-Devesi 2-2; Subalpina-Giardin Palatino 1-1; Real S. Benigno-Leini 0-3; Mondialpol-V. Maroso Corleone 1-0; Brandizzo-Montanaro sosp. [redacted] impr.

Classifica: Mondialpol [redacted]. [redacted]: Chivassese, Leini, Montanaro, [redacted] [redacted]. Benigno, Subalpina 6; Devesi 5; Ardor [redacted]. Francesco, Atletico Fortino, Giardin Palatino [redacted]; Brandizzo, V. Maroso Corleone 3; Amicizia, Pianese 2.

GIRONE L: Junior M. Testona-A. Picchi 4-1, Aux. Valdocco-Rifugio d'la Goba 1-0; Barracuda F.-San Giorgio To 1-2; Mirafiori Carr. Ruiz-Bogino V. Nuovo [redacted] disp.; Pino Maina-G.A.R. 1-2; Spartalamet-Junior [redacted] 6-0; Pilonetto-Loescher 7-1.

[redacted] Junior M. Testona p. 10; Pilonetto 8; G.A.R., San Giorgio To 7; Spartalamet 6; Barracuda, Rifugio d'la Goba 5; A. Picchi, Aux. Valdocco, Bogino V. Nuovo, Loescher 4; Pino Maina 3; Junior Nellese 1; Mirafiori Carr. Ruiz 0.

GIRONE [redacted] **Beinette-FF.GG. Cuneo 3-1; Calc. Dilett. Verzuolo-Savigliano** [redacted] **3-1; Scarnafigi-Cavallermaggiore 0-3; Clavesanese-Moretta 0-1; Marene-Cuneo Saetta 2-1; Garessio-Robilante 2-3; Pedona-Manta 0-0.**

Classifica: Calc. Dilett. Verzuolo, Clavesanese [redacted]. 8; Cavallermaggiore, Garessio, Moretta 7; Cuneo Saetta, Robilante [redacted] Beinette, Savigliano [redacted] 4; FF.GG. Cuneo, Manta, Marene 3; Pedona, Scarnafigi 2.

[redacted] **N: Bassignana-Mandrogne 3-0; Nicese-Canelli 1-2; Padema Termobagni-Cantalupo 0-1; Cassine-Don Bosco At 1-1; V. Mazzola-Fresonara 1-2; Sale-Luese rinv.; San Giuliano Vecchio-Piovera 3-2.**

Classifica: Bassignana 9; Cantalupo, Canelli, D. Bosco At, Fresonara, Mandrogne, Luese 7; Piovera 4; Padema Termobagni 3; Cassine, Nicese, Sale, [redacted]. Giuliano Vecchio, V. Mazzola At 2.

Neo allenatori [redacted] Coverciano

Oggi inizia al Centro Tecnico Federale [redacted] Coverciano [redacted] primo dei 5 corsi di aggiornamento per allenatori dilettanti [redacted] età non superiore [redacted] [redacted] anni. La lodevole iniziativa del [redacted] tecnico che vedrà prescelti 250 giovani tecnici conferma [redacted] nuova linea, con indirizzi proiettati [redacted] futuro ed un più continuo interessamento [redacted] [redacted] [redacted] goria che, curata ed aggiornata, potrebbe fungere da serbatoio per eventuali tecnici professionisti.

Il 1° corso, che comprende allenatori del Piemonte (17), Lombardia (32) ed Emilia (1), [redacted] concluderà venerdì 29. I prescelti [redacted] il Piemonte [redacted]: Colonna (Moncalieri S. G.), Ferroglio (Rivara), Giraudo (Strambinese), [redacted] Ley (Mathi), Mangolini (Nolese), Messasso (Chieri), Mattei (Pertusa M.), Pinna (Airaschese), Raviola (selezionatore rappresent. di Promozione 1° Categ.) per la prov. di Torino, e inoltre Verducci (Olimpia Aosta), Oneto (Valenzana), Mestriner (selez. rappr. giovanile cuneese), D'Avico (Fossanese), Arienti (Pratese), Arti (Dormelletto), Petrucci (Monterrato), Roncarolo (Veloces).

Gli istruttori [redacted] Antoniotti, Catozzo, Ferrari, Neri, Vultaggio per [redacted] tecnica calcistica; Cornucci [redacted] Leali per la preparazione fisica; Celterini e Resina [redacted] [redacted] medicina sportiva; Roversi per i regolamenti; Butti per le carte federali. Alle lezioni tecniche e pratiche verranno alternate proiezioni [redacted] film didattici, a completamento della serietà del seminario.

Cladinoro [redacted]

VOLUMEX. L'ALTRA POTENZA.

Lancia presenta la prima auto al mondo, di serie, sovralimentata con compressore volumetrico: la Trevi Volumex. Il compressore volumetrico sviluppato da Lancia, il Volumex, rappresenta una delle più importanti innovazioni nella storia recente dell'auto, perché senza incrementi di cilindrata, accresce la potenza del motore, ma non nel senso tradizionale del termine. La potenza tradizionale si esprime normalmente agli alti regimi con prestazioni velocistiche di punta. Invece la potenza della Trevi Volumex si esprime subito, anche a bassissimi regimi, con una elasticità e progressività sorprendenti, che non hanno riscontri in vetture di questa cilindrata. Per chi guida tutto ciò si traduce in uno stile di guida assolutamente nuovo e piacevolissimo, fatto di dinamismo e di comodità. Di partenze rapide ma fluide. Di disinvolti spostamenti nel traffico cittadino senza continui cambi. Di ineguagliabili prestazioni sui percorsi misti.

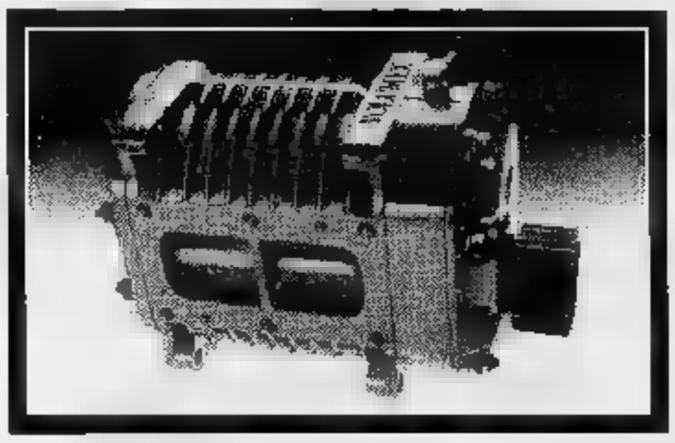

E con il vantaggio, a parità di prestazioni, di un minor consumo di carburante.

L'applicazione del Volumex ha richiesto l'impiego delle migliori risorse tecnologiche Lancia per lo sviluppo del compressore volumetrico, per gli impegnativi interventi sul motore al quale è direttamente collegato, per la lunga serie di severi collaudi a cui è stato sottoposto. Ma oggi la Trevi Volumex è una realtà. E offre, unica al mondo, la possibilità di guidare un 2000 oppure, con una semplice pressione sull'acceleratore, di passare alla guida di un'auto di cilindrata nettamente superiore già ai regimi più bassi di erogazione della potenza. Tutto questo con la tradizionale classe, il proverbiale confort e l'ineguagliabile stile Lancia: oggi ulteriormente esaltati dai nuovi interni in tessuto esclusivo Ermenegildo Zegna. Trevi Volumex. La differenza di viaggiare in Lancia.

	CV	Km/h	0-100 Km/h	Km. fermo
TREVI VOLUMEX 2000	135	190	9,6	sec.
TREVI 2000 I.E.	122	180	10,2	32 sec.

Formule interessanti e convenienti SAVA-LEASING. Informazioni presso i Concessionari Lancia o telefonando a 011/53.18.74.

LANCIA TREVI VOLUMEX.

La prima vettura di serie con compressore volumetrico. La prima e l'unica al mondo.

CANARD

OROSCOPO DOMANI

Girardo

ARIETE (21 marzo - 20 aprile)
Risultano negativi gli affetti e gli interessi. Vegliate e ponderate quanto più possibile la vostra opera e sui vostri [illegible] la loro miglior tutela: ne sarete avvantaggiati economicamente ed eviterete soluzioni amare.

TORO (21 aprile - 21 maggio)
Le lavorative esigono da parte vostra cautela nell'operare e buona perspicacia per ben valutare i vostri collaboratori. Professionalmente più apprezzati se vi cautelerete da elementi poco validi.

GEMELLI (22 maggio - 21 giugno)
La massima riservatezza [illegible] ciò che concerne la vostra vita [illegible]. Eviterete così malignità e [illegible] golezzi che coinvolgerebbero anche altre persone a voi care. Non lasciatevi trascinare a confidenze che vi danneg[illegible] seriamente.

CANCRO (22 giugno - 22 luglio)
Anche se vi appaiono grosse le difficoltà che incontrerete in giornata per portare a termine il vostro lavoro, non dovete dubitare un solo istante di non riuscire a superarle. Ne uscirete vittoriosi e ve ne deriveranno soddisfazioni inaspettate.

LEONE (23 luglio - 22 agosto)
Se qualche interesse particolare vi sta a cuore potete oggi curarlo per portarlo a buon fine; ma evitate la trattazione di nuovi affari od i cambiamenti di lavoro. Buoni risultano i sentimenti che si nutrono per voi e dai quali potrete godere felicemente.

VERGINE (23 agosto - [illegible] sett.)
La [illegible] in voi stessi vi permetterà di affrontare [illegible] troppi rischi i contrasti lavorativi e [illegible] affari: [illegible] però di risolvere in giornata gli interessi che si stanno a cuore poiché il momento non è positivo neppure in campo sentimentale.

BILANCIA (23 sett. - 22 ott.)
Completamente tranquilli per la situazione lavorativa e per i buoni affetti che vi circondano, potete anche pensare ad un cambiamento di casa che [illegible] rientrava nei vostri progetti; si prospetta lavorevole e soddisfacente.

SCORPIONE (23 ott. - 22 nov.)
Godete oggi di una giornata buona sotto tutti gli aspetti: vi sentirete in perfetta forma sia perché il lavoro si presenta valido [illegible] perché vi sentite lei[illegible] e soddisfatti in amore. Progetterete un viaggio piacevole.

SAGITTARIO (23 nov. - 21 dic.)
Ottimi gli incontri che la giornata vi riserva in un clima sereno e disteso: oltre [illegible] affetti validi su [illegible] già potete contare, nuove amicizie vi [illegible] utili e soddisfacenti per l'avvenire. Non sottovalutate ancora coloro che [illegible] conoscete bene a fondo.

CAPRICORNO (22 dic. - 20 genn.)
Le questioni legali [illegible] risolte dovranno essere [illegible] voi seguite [illegible] obiettività onde poter raggiungere i migliori risultati. Di[illegible] affettive e lavorative non vi di[illegible] raggiare [illegible] esigono da voi la massima prudenza.

ACQUARIO (21 genn. - 18 febbr.)
Il vostro lavoro dovrà [illegible] attenta[illegible] controllato pe[illegible] qualcosa tende a complicarlo e a renderlo difficoltoso: ponete attenzione a non urtare la suscettibilità di coloro che vi [illegible] no per mantenere integri i buoni [illegible] porti. Lievi divergenze anche nell'am[illegible] familiare.

PESCI (19 febbraio - 20 marzo)
Dovrete affrontare una giornata che sarà [illegible] battaglia per discussioni [illegible] tutto [illegible] per il vostro lavoro [illegible] per [illegible] affari familiari. Imponetev[illegible] linea di condotta [illegible] elaborate i vostri punti di vista perché siano accet[illegible].

NILUS

Lettere dei lettori

Per dovere [illegible] per diletto

Spett.le Redazione,
ho letto quanto è stato pubblicato sulle eventuali scelte che i giovani studenti devono saper [illegible] per le letture diciamo così «dilettevoli» oltre ai testi [illegible] studio. Direi pacifico che la scelta, [illegible] per caso, dev'essere di loro completo arbitrio.

I «grandi», in [illegible] senso, devono, a mio avviso, ba[illegible] a due punti: 1) tener presente che molti [illegible] narrativa, [illegible] gli [illegible] usciti anche di autori stranieri, [illegible] leggere [illegible] attenzione, studiare, esaminare con un criterio critico che tutti potrebbero anche [illegible] possedere; 2) fare attenzione a molti fumetti che sembrano albi d'avventure e [illegible] rivelano, invece, di carattere sessuale. I classici della narrativa, da Collodi e Collodi nipote, dal Salgari a De Amicis, da Manzoni a Fogazzaro non potran[illegible] mai deludere. Esiste [illegible] pia possibilità [illegible] scelta.

Per quanto concerne i programmi televisivi, faccio notare che da qualche sera hanno inizio alle 20,30. Nei primi anni della tv, il telegiornale veniva dato, se non erro, alle 20,30 ed i programmi iniziavano alle 21. Per il risparmio energetico, poi, questi [illegible] vennero spostati alle 20 ed alle 20,40; ora, i programmi sono stati ancora anticipati. Ciò [illegible] utile [illegible] l'utente, [illegible] che molti usano [illegible] verso le [illegible] 20 e, magari, uscire un poco prima di mettersi davanti [illegible] video? [illegible] i motivi che hanno indotto a questo ulteriore spostamento?

Ringrazio per l'ospitalità ed [illegible]

dott. prof. Teresio Reineri

INFORMITALIA
ISTITUTO NAZIONALE INFORMAZIONI
CONTROLLI - INDAGINI - INFEDELTA' - ESITO ASSICURATO
Corso Vittorio Emanuele 107 - Tel. 511.024-538.682 - Torino

Salone
LA STAMPA
Libreria Concessionaria dell'Istituto Poligrafico e Zecca dello Stato
Via Roma, 80 - Telefono 517.958
Vendita di riproduzioni a colori [illegible] opere d'arte in fototipia

Tutto ciò che avreste voluto da un diesel ma non avete mai osato chiedere.

ALLESTIMENTO RAFFINATISSIMO

Oggi, finalmente, c'è il diesel che avete sempre sognato. E' la Opel Kadett SRD, un'auto che esprime al massimo tutti gli aspetti positivi dell'alimentazione a gasolio, con in più quel tocco d'eleganza che mancava a tutti gli altri diesel.
Agile nel traffico cittadino, [redacted] anche così comoda dentro per chi ama l'avventura dei grandi viaggi e vuole godersela nella comodità di un abitacolo silenzioso, della moquette e di un equipaggiamento da fuoriclasse.
Qualche esempio? Specchietto [redacted] regolabile dall'interno, tergicristalli a tre velocità, orologio al quarzo, vetri azzurrati, ampie tasche portaoggetti... . Insomma tutto, ma proprio tutto, per darvi il massimo piacere di viaggiare in automobile.

IL DIESEL 1600 CHE SUPERA I 150 Km/h

Se la Kadett SRD affascina a prima vista, su strada esalta addirittura. Merito di un motore capace di superare i 150 Km/h in scioltezza e che fa della Kadett il diesel 1600 cc (non sovralimentato) più veloce in assoluto.
Non solo, la Kadett SRD mette d'accordo prestazioni elevatissime con consumi tra i più bassi della categoria: a 90 Km/h bastano 5,1 litri di gasolio per fare 100 Km. Avete letto bene, la Kadett SRD fa più di 19,5 Km con un litro!

GRINTA DA VERA SPORTIVA

Un motore così meritava un "look" che ne esprimesse tutta la grinta, per questo è nata la Kadett SRD. Un diesel diverso da tutti gli altri diesel, aggressivo ed elegantissimo con i suoi esclusivi cerchi in lega, i pneumatici sportivi 175/65 SR, la brillantissima vernice nera o marrone e le finiture [redacted] che sottolineano lo spirito sportivo della Kadett SRD.

MIRACOLO ECONOMICO

Ma i punti di forza della Kadett [redacted] sono finiti. La Opel, infatti, ha deciso di ridurre il costo delle rate d'acquisto di tutti i modelli.
Fino [redacted] 31 ottobre, quindi, chi acquista a rate una Opel – con finanziamento GMAC – potrà risparmiare fino a un massimo di L. 1.800.000, a seconda del modello e del periodo di rateazione preferiti.*

ALCUNI ESEMPI°	Risparmio con rateazione 36 mesi	Risparmio con rateazione 48 mesi
Kadett benzina	**900.000**	**1.200.000**
Kadett Diesel	**1.000.000**	**1.350.000**
Ascona benzina	1.050.000	1.400.000
Ascona Diesel	1.150.000	1.500.000
Rekord Diesel	1.400.000	1.800.000

° Riferiti al prezzo del modello "medio" e con anticipo del 20% [redacted] prezzo.

Ai risparmi realizzabili sull'onere finanziario della rateazione si aggiunge [redacted] altro grande vantaggio: la quota da versare in contanti è contenuta nella misura del 20%, corrispondente in pratica alla sola IVA. (Chi preferisce l'acquisto in contanti, invece, sa già di poter contare, come è consuetudine, su condizioni molto interessanti).
** Presso le Concessionarie convenzionate e subordinata [redacted] sussistenza delle condizioni di solvibilità.*

GM

Opel

TORINO

Assicurativi in progresso

TORINO — La prima riunione [illegible] ha visto il mercato piuttosto contrastato [illegible] prevalenti realizzi e con scambi in diminuzione. Si era iniziato [illegible] basi piuttosto resistenti [illegible] prezzi che mantenevano pressappoco le quotazioni di venerdì ma nel finale una nuova corrente [illegible] vendite [illegible] avuto sopravvento sui compratori portando così la quota a segnare [illegible] cedimento che tuttavia [illegible] re molto contenuto.

Perdono terreno in particolare i chimici con flessioni del 2,23% [illegible] Italgas, del 2,60 per la Pierrel.

Assicurativi invece ancora in evidenza con progressi più marcati per la Toro +3,47% il

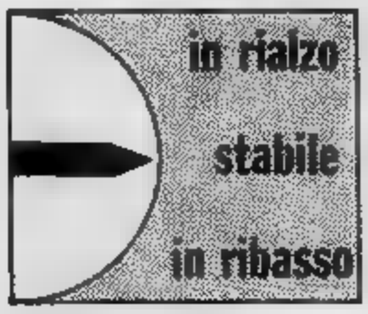

titolo ordinario, +1 e mezzo il titolo privilegiato, dell'1,47 anche per le [illegible] e dell'1% per le Sai. Nei valori industriali attività molto contenuta con zi resistenti e con flessioni solo per Montedison —0,47%. Valori locali [illegible] attivi e prevalentemente riflessivi, perdono il 7% le Ferco, il 5% [illegible] Isvim; quasi l'8% la Talco Grafite; migliorano invece le Borgosesia risparmio +7% e le Fiscambi +4,80%. Deboli le Cir —1%. Nel comparto obbligazionario attività in aumento con prezzi resistenti.

FIXING FIAT: 1805, 1290.

MILANO

Andamento contrastato

MILANO — Moderati contrasti hanno caratterizzato la ripresa degli scambi in Borsa pur mantenendo in linea di massima un fondo di sostenutezza che ha fatto leva ancora sui gruppi patrimoniali, sui titoli della Centrale e su alcuni valori industriali. Tuttavia oggi il lavoro è proceduto a rilento.

[illegible] nella prima parte [illegible] giornata il [illegible] prevalso [illegible] titoli chiave spostando così l'indice generale di Borsa a +1 per cento, poi il tono si è affievolito quasi di colpo e la [illegible] ha fatto fatica a mantenere i livelli raggiunti. [illegible] pochi valori tra cui Ras, Generali e Mediobanca hanno tenuto [illegible] i massimi registrati. L'attività tuttavia è andata scemando e la chiusura [illegible] ha presentato diffusi assestamenti rispetto ai massimi della prima mattinata. L'indice generale [illegible] Borsa ha così mantenuto [illegible] residuo della fermezza manifestata.

Dopoborsa [illegible] molto attivo [illegible] quotazioni praticamente invariate rispetto all'apertura.

Generali 118.975; Fiat 1812-1805, priv. [illegible]; Montedison 104,50-104; Viscosa 656; Olivetti 2125, priv. 1775; Toro 11.890-11.870; Sai 15.090; Ifi priv. 3700-3790-3800; Burgo 2790, priv. 2690.

Dollaro: nuova impennata record a quota 1450

ROMA — Altra, vorticosa impennata [illegible] dollaro [illegible] a Roma apre a [illegible] lire, superando ampiamente quota 1450 mai raggiunta in precedenza e ben 12 lire al di sopra delle 1444, il record [illegible] media Uic toccata giovedì scorso.

A Francoforte apre a 2,5505 marchi, contro i 2,5262 del fixing [illegible] fine settimana e contro i 2,54 netti della chiusura di New York di venerdì.

Cambi [illegible]
quotazioni informative

Banconote (Milano)	
[illegible]	1453,50-1454
Sterlina	2447,50-2449,50
Marco [illegible]	570-570,50
Franco svizzero	[illegible]
[illegible]	201,85-202,15
Franco belga	[illegible]
[illegible]	523,50-524
Yen	5,25- 5,26

LE AZIONI A TORINO

Titoli	25-10	[illegible]
ALIMENTARI		
Alivar	3000	3000
Eridania	8150	8150
Florio	195	194
Milanagr. Vitt.	8850	8850
ASSICURATIVI		
C. Ass. Mi ord.	16100	16100
C. Ass. Mi risp.	11000	11000
Comp. Latina ord.	580	560
Comp. Latina priv.	500	500
Generali	118500	118600
RAS	117200	115500
SAI	15090	14850
SAI 1-5-81	—	—
SAI priv.	14900	14900
Toro Ass. ord.	11900	11500
Toro Ass. priv.	[illegible]	8100
BANCARI		
B. Comm. Italiana	32000	32000
Banco di Roma	30000	30000
Credito Italiano	3600	3600
Interbanca priv.	[illegible]	[illegible]
Mediobanca	53800	55000
CARTARI - EDITORIALI		
Burgo ord.	[illegible]	2700
Burgo priv.	2700	2700
Cart. Ital. Riunite	—	—
CEMENTI - CERAMICHE		
[illegible] Ginori [illegible]	88	75
Pozzi Ginori risp.	80	90
Eternit ord.	400	400
Eternit pref.	410	415
Unicem	14900	15150
CHIMICI		
Italgas	875	895
Mira Lanza	1[illegible]	1[illegible]
Montedison	104	104 50
Paramatti	1880	1900
Pierrel	1070	1100
Saffa ord.	3990	3890
Saffa risp.	3450	3460
SAIAG	1145	1155
COMMERCIO		
Rinascente ord.	315	315
Rinascente priv.	204	205
Silos Genova	6300	6300
COMUNICAZIONI		
Alitalia priv.	950	1100
Autostr. To-Mi	6090	6090
Italcable	[illegible]	[illegible]
NAI	40	38
[illegible]	[illegible]	1372
ELETTR[illegible]		
M. [illegible]	720	720
M. Marelli risp.	690	690
FINANZIARI		
Bastogi IRSS	78	78
Borgosesia [illegible]	[illegible]	7600
Borgosesia risp.	[illegible]	2900

Titoli	[illegible]	[illegible]
Centrale	2480	2460
Centrale risp.	1450	1450
Finsider	31	31
Fiscambi	2150	2050
Gim	[illegible]	2300
IFI priv.	[illegible]	3825
IFIL	5280	[illegible]
Invest	2350	2350
Mittel	980	1000
Pirelli & C.	[illegible]	2450
Pirelli S.p.A.	1300	1300
Pirelli S.p.A. risp.	1300	1300
SAROM	2610	2700
Schiap[illegible]ll	684	690
SME	680	680
SMI	1700	1700
SIFA	1030	1030
STET	1062	1020
IMMOBILIARI		
B.I.I. ord.	[illegible]	630
B.I.I. risp.	730	730
Condotte Acq	125	118
Fer-Co	174	188
Gen. Imm. Sogene	1450	1430
I.P.I.	[illegible]	1640
ISVIM	22500	[illegible]
Risanam. Napoli	7800	7800
MECCANICI - AUTOMOBILISTICI		
Castelgnetti	[illegible]	950
Fiat ord.	—	1805
Fiat priv.	—	1300
Giardini	4800	4750
Graziano	—	—
Olivetti ord.	2130	2130
Olivetti 1-4-81	—	—
Olivetti priv.	1785	1785
Westinghouse	18000	18000
MINERARI ED ESTRATTIVI		
D[illegible]	[illegible]	468
Fornara	215	215
Talco Grafite	23800	258[illegible]
TESSILI		
Cantoni	4000	4000
Fisac	[illegible]	8100
Fisac risp.	[illegible]	7080
Snia Visc. ord.	655	658
Snia Vi[illegible] priv.	—	—
DIVERSI		
Acque Potabili	[illegible]	2400
CIGA	[illegible]	4280
CIR	[illegible]	3830
CIR risp.	[illegible]	[illegible]
Pacchetti	60	[illegible]
Torino Nord	—	—
OBBLIGAZIONI CONVERTIBILI		
Ass. Gen. 12% 81/88	[illegible]	[illegible]
CEntrale 13% 81 [illegible]	89	[illegible]
[illegible]	70	[illegible]
M.C. Erba 7% 73/88	—	—
[illegible] Mont. 7% [illegible]	[illegible]	73
[illegible] Olivetti 12% 73/88	—	[illegible]
[illegible].S. Spirito 7% 73/88	318	318
Mira Lanza 12% 73/88	—	—
Pirelli 13% 81/91	[illegible]	[illegible]

REDDITO FISSO A TORINO

Titoli	25-10	22-10
VALORI DI STATO		
Rendita 5%	37	37
Edil. Scol. 5,50% 67	—	—
Edil. Scol.5,50% 68	92	92
Edil. Sco. 5,0% 69	[illegible]	86 10
Edil. Sc. 6% 70	79 60	79 60
Edil. Scol. 6% 71	76 40	76 40
Edil. Scol. 6% 72	78 60	78 60
[illegible] Scol. 9% 75/90	73 20	73 20
Edil. Scol. 9% 76/91	69 90	69 90
[illegible] 10% 77/97	[illegible]	78 50
DD.PP. Comp. Pr 10%	70 10	70 10
C.C.T. 10% 85	91	91
C. Cr. Tes. 1-3-82	—	—
C. Cr. Tes. 1-5-82 I	—	—
C. Cr. Tes. 1-5-82 II	—	—
C. Cr. Tes. 1-6-82	—	—
C. Cr. Tes. 1-7-82 I	—	—
C. Cr. Tes. 1-7-82 II	—	—
C. Cr. Tes. 1-8-82	—	—
C. Cr. Tes. 1-10-82 I	—	—
C. Cr. Tes. 1-10-82 II	—	—
C. Cr. Tes. 1-12-82	99 90	99 90
C. Cr. Tes. 1-1-83	99 90	100
C. Cr. Tes. 1-10-83	[illegible]	100 25
C. Cr. Tes. 1-3-84	98 80	98 80
C. Cr. Tes. 1-4-84	99	99 50
C. Cr. Tes. 1-6-84	98 70	98 70
B.T.P. 5,50% 82	—	—
B.T.P. 12% 87	82 70	82 70
B.T.P. 12% 82 I	—	—
B.T.P. 12% 82 II	—	—
B.T.P. 15% 1-1-83	[illegible]	99 35
B.T.P. 12% 1-10-83	[illegible]	[illegible]
B.T.P. 12% 1-1-84	83	83
B.T.P. 12% 1-4-84	99 60	99 60
B.T.P. 12% 1-10-84	[illegible]	[illegible]
OBBLIGAZIONI		
Enel 6% 65 I	[illegible]	82
Enel 6% 68 I	[illegible]	68 10
Enel 6% 69 I	[illegible]	66 30
Enel 7% 73	58 10	58
Enel 10% 75 I	—	—
Enel 76 Indicizzate	140 30	140 30
Enel 77 I Indicizzate	139	138 70
Enel 77 II Indicizzate	137 75	137 75
Enel 12% 80	84 60	84 60
Enel 12% 80 Indicizzate	[illegible]	[illegible] 30
IRI 5,50% 61	[illegible]	70
IRI 6% 65	87 60	87 60
IRI 12% 77	86	[illegible]
Autostrade 6% 68/88 I	70 50	70 50
Autostrade 7 71/86	80	80
Autostrade 9% 76/86	87	87

Titoli	25-10	22-10
C.C.OO.PP. 5%	55 55	55 50
C.C.OO.PP. 5,50%	55 50	[illegible]
C.C.OO.PP. 6%	50 30	[illegible]
C.C.OO.PP. 7%	[illegible]	47 20
C.C. Int. St. 6% 66 1°	75 10	75.10
C.I. It. St. 6% 67 2°	71 20	72 70
C.C. Int. St. 6% 68 3°	[illegible]	67 50
C.C. Int. St. 7% 70 1°	63 20	[illegible]
C.C. Int. St. 7% 71 2°	61 20	61 20
C.C. Int. St. 7% 72 3°	—	—
CC.OO.PP. Anas 6% 68	48 50	48 50
CC.OO.PP. Anas 7% 72	47 70	47 70
CC. Aut. 7% 70 1°	53 50	53 50
CC. Aut. 8% 74 I	[illegible]	45
FF.SS. 6% 66 1°	76 10	76 10
FF.SS. 6% 67	72 20	72 20
FF.SS. 6% 69 1°	[illegible]	57
FF.SS. 7% 72 1°	62 70	62 70
Amm. FF.SS. 7% 70	62 20	62 20
Amm. FF.SS. 10% 75 I	[illegible]	94
Amm. FF.SS. 12% 79 II em.	[illegible]	86
P. Verde 6% 64 1°	88 40	88 40
P. Verde 7% 71 1°	[illegible]	83 10
ICIPU 6%	73 90	73 90
ICIPU 8% F 75	n. t.	n. t.
ICIPU 7% G 72	[illegible]	72 50
IMI 25 6% 66	—	—
IMI 26 6% 67	72 50	72 60
IMI 28 7% 70	[illegible]	70 50
[illegible] 7% 70	71 30	71 90
Olivetti 5,50% 62/82	—	—
Mediocredito 13,5% 78/91 [illegible]	122 30	122 30
Città Torino 6% 52/84	[illegible]	[illegible]
Pr To AEM 5,5% 60/85	60	[illegible]
Pr To AEM 5,5% 62/85	60	60
Città di Milano 7%	66 90	66 90
Città di Milano 10%	87	87
Ist. S. Paolo To 5%	48 30	47 50
Ist. S. Paolo e. conv. 5%	55 80	55
S. Paolo OO.PP. 5% ex [illegible]	[illegible]	44 50
S. Paolo OO.PP. 6%	47 50	47 50
S. Paolo OO.PP. 9% Ecu 79/89	88	88
C. Risp. PP.LL. 5%	46 60	[illegible]
C. Risp. PP.LL. conv. 5%	46 50	46 50
Fond. Piemonte V.A. 5%	50	50
Fond. Piemonte V.A. 7%	[illegible]	[illegible]
Piemonte V.A. OO.PP. 7%	[illegible]	[illegible]
[illegible]		
Med. Sip 7% 73/88	70	70
Med. S. Spirito 7% 73/88	281	281
Med. Olivetti 12% 79/89	[illegible]	180
[illegible] FIDIS [illegible] 81/91	105 50	105 50
Beni Imm. It. 12% 80/85	125	125
Iri STET 7% 73/88	[illegible]	70 50
S. Paolo S. Italcavi 12%	220	220

LE AZIONI A MILANO

(valori pervenuti alle ore 14)

Titoli	25-10	22-10
ALIMENTARI		
Alivar	2980	2980
Bonifiche Ferr.	26800	26400
Eridania	8010	8110
Ind. Buitoni P.	3500	[illegible]
Buitoni risp.	3400	3390
Ind. Zuccheri	[illegible]	2825
Milano Agr. Vitt.	[illegible]	8630
Sermide ord.	—	[illegible]
Sermide priv.	—	[illegible]
Sermide risp.	—	75 50
ASSICURATIVI		
Alleanza Ass.	37800	37380
Ausonia	[illegible]	1420
C. Ass. Mi ord.	[illegible]	16120
C. Ass. Mi risp.	10999	11150
C. Latina ord.	[illegible]	[illegible]
C. Latina priv.	495	470
FIRS	2290	2290
FIRS risp.	[illegible]	885
Generali	[illegible]	118600
Italia Ass.	13850	13520
L'Abeille Ital.	[illegible]	36000
La Fondiaria	[illegible]	[illegible]
RAS	[illegible]	115500
SAI	15090	15000
SAI priv.	14850	15000
Toro Ass. ord.	[illegible]	11750
Toro Ass. [illegible]	8250	[illegible]
BANCARI		
B. Comm. Ital.	32100	32080
Banco Roma	[illegible]	30000
Banco Lariano	[illegible]	[illegible]
Cred. Italiano	[illegible]	[illegible]
[illegible] Veronese	5000	4971
Interbanca pr.	[illegible]	18100
Mediobanca	[illegible]	[illegible]
B. Catt. Veneto	[illegible]	[illegible]

Titoli	25-10	22-10
CARTARI-EDITORIALI		
Burgo ord.	2790	2770
Burgo priv.	2890	2760
Burgo risp.	9980	9980
De Medici	[illegible]	1075
Mondadori pr.	3380	3415
CEMENTI - CERAMICHE		
Cementir	1336	1311
Pozzi-Ginori	68 25	66 50
Pozzi-Ginori r.	61 50	60
Eternit	[illegible]	391
Eternit pref.	415	415
[illegible]	28970	26380
[illegible]	27105	27000
[illegible]	[illegible]	15020
Unicem [illegible]	[illegible]	[illegible]
[illegible] - [illegible]		
[illegible]	[illegible]	402 50
Cattaro risp.	[illegible]	[illegible]
Farmit. Erba	[illegible]	[illegible]
Italgas	[illegible]	875
Lepetit	[illegible]	30250
Lepetit p[illegible]	[illegible]	29700
Mira Lanza	18305	18300
Montedison	104 50	104 25
Perlier	6800	6800
Pierrel	1057	1068
Pierrel risp.	579	585
Saffa	3980	3951
Saffa risp.	3491	3478
Gioscigno	13600	13700
COMMERCIO		
La Rinasc. ord.	315	315
La Rinasc. p.	[illegible]	[illegible]
Silos	6320	6370
Standa	[illegible]	3485
Standa risp.	[illegible]	[illegible]

Titoli	25-10	22-10
COMUNICAZIONI		
Alitalia priv.	875	901
Ausiliare	7700	7750
Autostr. To-Mi	6080	6100
Italcable	11000	10900
NAI	[illegible]	38 75
Nord Milano	685	685
SIP	1444	1375
SIP risp.	1544	1423
[illegible] OTECNICI		
Magneti M. ord.	716	716
Magneti M. risp.	686	686
Tecnomasio	115	121
FINANZIARI		
Acqua Marcia	2408	2450
Agricola	18800	19100
Bastogi IRSS	77	75
Bonif. Siele	[illegible]	28380
Borgosesia o.	7270	7429
Borgosesia r.	3240	3250
Brioschi	1580	1510
Buton	2330	2382
La Centrale	2446	2351
La Centrale risp.	1445	1410
Euromobiliare	[illegible]	[illegible]
Fin. Breda	[illegible]	3998
Finmare	52	52
Finrex	1085	1085
Finsider	[illegible]	[illegible]
Fiscambi	[illegible]	2140
Gemina	[illegible]	293
Gemina risp.	[illegible]	281
Generalfin	[illegible]	177
GIM	2351	2351
GIM risp.	[illegible]	1801
IFI priv.	3780	3779
IFIL	—	5240
IFIL risp.	[illegible]	3789
Invest	[illegible]	[illegible]

Titoli	25-10	22-10
Italmobiliare	[illegible]	79620
Mittel	950	960
Partec. Finanz.	648	651
Pirelli & C.	2475	2450
Pirelli SpA	1310	1294
Pirelli SpA risp.	1285	1301
Rejna	17400	17400
Rejna risp.	25700	25700
Riva Finanz.	7330	7350
Sarom	2800	1802
SME	680	690
SMI	1700	1690
SMI risp.	1495	1471
Sist	1102	1021
Terme Acqui	1102	1102
IMMOBILIARI - EDILIZIA		
Aedes	6899	6600
B.I.I. ord.	642	619 50
B.I.I. risp.	748	744
COGE	1350	1370
Cogefar	1355	1355
Cond. Acqua	125	125
De Angeli Frua	2180	2199
G. Imm. Sogene	1458	1450
Iniziativa Ed.	25050	25010
ISVIM	22800	23325
La Milano Centr.	[illegible]	7860
La Milano Centr. r.	[illegible]	7260
[illegible]	[illegible]	7800
[illegible]	[illegible]	1035
MECCANICI - AUTOMOBILISTICI		
FIAT ord.	1812	1809
FIAT priv.	1299	1299 50
Franco Tosi	[illegible]	15090
[illegible]	4810	4006
[illegible]	—	2110
Olivetti priv.	[illegible]	1772
Olivetti risp.	2280	2210
Westinghouse	17700	17800
Worthington	[illegible]	2239

Titoli	25-10	22-10
[illegible] - METALLURGICI		
Broggi Izar	1441	[illegible]
Cantier. Metall.	6400	6330
Dalmine	484	467
Falck ord.	[illegible]	1670
Falck risp.	1900	2000
Ilssa-Viola	[illegible]	680
La Magona	[illegible]	3970
Pertusola	[illegible]	431
Trafilerie	[illegible]	3270
TESSILI		
Cant. e Zinelli	[illegible]	21 25
Cantoni	4110	4100
Cucirini	[illegible]	[illegible]
Cascami Seta	[illegible]	4100
Eliolona	[illegible]	1355
FISAC	8190	8200
FISAC risp.	7060	7060
Linif. e Can. o.	2750	2745
Linif. e Can. r.	[illegible]	1490
Marzotto ord.	1650	[illegible]
Marzotto risp.	[illegible]	[illegible]
Olcese Venez.	[illegible]	26
Rotondi	[illegible]	[illegible]
Snia Visc. o.	656	[illegible]
Unione Man.	15450	15550
Zucchi	—	3250
[illegible]		
Acq. De Ferrari	2460	2450
Acq. De Ferr. r.	[illegible]	2342
Acque Potabili	[illegible]	2390
Calcst. Varese	[illegible]	3790
[illegible]	2749	2790
[illegible]	[illegible]	4248
CIR	[illegible]	3810
CIR risp.	[illegible]	3810
Jolly Hotel	[illegible]	5790
[illegible]	[illegible]	62 50
Treno	11719	11720

TUTTI I GIORNI DAL LUNEDI AL VENERDI

MEZZOGIORNO CON I QUIZ

Alle 12.00
BIS
condotto
da Mike Bongiorno

Alle 12.30
IL PRANZO È SERVITO
condotto da Corrado

come sempre sul vostro

ECONOMICI

In tema di offerte di impiego o lavoro, l'editore ricorda che la legge 9.12.1977 n° 903 vieta discriminazioni sul sesso e l'inserzionista è impegnato a rispettare tale legge.

2 Affari [redacted] capitali

A.A.A.A. SOMM
[redacted] tassi più bassi [redacted] a tutti [redacted] garanzie.
[redacted] RI [redacted]
[redacted] Vittorio Emanuele [redacted] (3° piano [redacted] destra), telefoni 553.384 556.695.

[redacted] EUROFINSARDA S.p.A. [redacted] concede prestiti con [redacted] agevolate costi contenuti a commercianti [redacted] dipendenti. Tel. 594.760 - 506.386, via Sacchi 58.

[redacted] finanziari ipotecari [redacted] quinto, serietà, rapidità, competitività. Fipat via [redacted] 59 [redacted] Statuto), Telefoniare 518.290 - 538.422.

3 Aziende, negozi

PARRUCCHIERE per signora cercasi bravo [redacted] a phon. [redacted] piazza Statuto 8, tel. [redacted].

4 Terreni

A L. 2.000.000
[redacted] rate [redacted] L. [redacted] mila senza interessi il Punto Immobiliare [redacted] mq di terreno boschivo servito [redacted] 658.235 658.303.

5 Locali e negozi

offerte

AFFITTASI Settimo svincolo autostrada [redacted] mq. 1100 più [redacted] uffici e custode al mq. L. 3000. Tel. 470.1589.

[redacted]
Mirafiori strada Drosso impresa vende locali in costruzione mq 300 500 1000 altezza 5 mt. luminosi paesaggio canale rifiniti minimo contanti, dilazioni forte mutuo. Tel. 650.4444.

7 Offerte lavoro [redacted] impiego

impiegati

[redacted] mensili a [redacted] anni, cultura superiore. Tel. 533.161 [redacted] ore 9-13.

[redacted] Autovetture

ACQUISTA
vetture massima [redacted] contanti serietà piazza Manno 18. Telefonare 739.2384.

AUTODESTEFANI vende acquista cambia vetture di ogni [redacted]. Corso Grosseto 55, telefono 293.592.

AUTOVETTURE SCOFIT
[redacted] a [redacted] [redacted] [redacted] e importazione, pronta consegna garanzia [redacted] assortimento [redacted] è [redacted] permuta [redacted] pagamento. [redacted] corso Turati 15 tel. [redacted].

AUTOVIP usato sicuro in garanzia tutte le marche [redacted] sino a 36 m [redacted] anticipo in Torino, [redacted] S. Mauro 51, 241.781.

CORSO [redacted] 72 concessionaria offre vastissimo assortimento auto d'occasione ai [redacted] migliori. Anche il sabato tel. [redacted].

FUORISTRADA
acquistiamo urgentemente [redacted] solo recenti e perfetti. Massime valutazioni, [redacted]. Codiguto, [redacted] bis, telefoni 744.932 - 749.6417.

[redacted] Acquisto alloggi

[redacted] 3 persone [redacted] o [redacted] appartamento in Torino, [redacted] doppi servizi. Telefono [redacted] 749.5850.

19 Vendita alloggi

[redacted] 518.988 v [redacted] via Chiusella 17 angolo via [redacted] 2-3 camere cucina servizi [redacted] milioni [redacted] mila a [redacted] milioni 900 mila [redacted] negozi magazzini posti auto mutuo dilazioni personale in loco.

CENTROCASA 513.831 corso Brescia ottimo affare camere cucina servizio cantina [redacted] milioni minimo contanti dilazioni.

[redacted] 513.831 [redacted] mini alloggio zona corso Unione Sovietica piano terra, costruzione recente, 35 milioni dilazionabili.

CENTROCASA 513.831 [redacted] biennio 2 corso Grosseto re[redacted] 2 camere cucina bagno 61 milioni possibilità mutuo di[redacted].

CENTROCASA 513.831 adiacente corso Umbria: 2 camere cucina servizio terrno particolare, [redacted] milioni minimo contanti, dilazioni.

CENTROCASA 513.831 adi[redacted]ente pi[redacted] Manno stabile recente signorile 4 camere cucina bagno 80.900.000 dilazioni pagamento.

CENTROCASA 513.831 [redacted] Lombardia stabile recente: 3 camere cucina bagno, 67 milioni [redacted] giardino [redacted], box [redacted]. Dilazioni pagamento.

IMPRESA vende di [redacted] alloggi signorili in palazzine tipo inglese con [redacted] privati, [redacted], mutui a tasso fisso e dilazioni paga[redacted]. Villaggio «I Lauri» via Stupinigi, Vinovo Ippodromo. Tel. [redacted], visite cantiere [redacted] sabato e domenica mattina.

LIBERO casa signorile 4° piano via Piazzi [redacted] Crocette [redacted] salonciino [redacted], [redacted] 610.350.

UFFICI
Mirafiori strada Drosso [redacted] impresa vende locali mono o bicamere [redacted] costruzione terrno autonomi luminosi rifiniti ottimo investimento. 10 milioni contanti saldo con dilazioni a [redacted]. [redacted] 650.4444.

42 Antiquariato

ASTE: vo[redacted]e vendere oggetti di antiquariato? C'è l'Iflr Piemonte corso G. [redacted] Torino, tel. 011-859.463.

45 Ville, app., cascine per vacanze, acq.-vend.

[redacted] indipendenti e cascinotte, [redacted] prezzo, [redacted] e località, mutui, [redacted] permuta. Casamercato (011) 650.3805.

CENTROCASA 513.831 [redacted] casa saracena su 3 piani 5 [redacted] servizi panoramica centro paese collina astigiano 90 milioni.

[redacted] 513.831 Piazzano (Al) rustico [redacted]tabile 6 vani bagno giardino tienile [redacted] mq terreno 39 milioni trattabili.

VILLE [redacted] ogni [redacted] prezzo. [redacted], località [redacted] il Piemonte, mutui, dilazioni, permute. Casamercato (011) 650 3805.

49 Informazioni

INFORMITALIA informazioni commerciali private, indagini controlli infedeltà. Corso Vittoria [redacted] 107, tel. 511.024 - 638.882.

Per [redacted] stagione [redacted] prosa della Rete 1 tv [redacted] in onda, [redacted] partire da martedì [redacted] ottobre, alle 20,30, «Sentimento [redacted] donna», una serie, a [redacted] di Giovanni Antonucci [redacted] Pier Benedetto Bertoli, [redacted] si propone di offrire attraverso sei commedie un'immagine articolata della psicologia femminile. La prosa — dicono i curatori del programma — [redacted] sofferto negli Anni [redacted] di una certa disaffezione da parte del pubblico. Ma, da qualche tempo, la situazione [redacted] radicalmente cambiata.

[redacted] notevole [redacted] di cicli come «I classici del teatro giallo: Agatha Christie» e di «4 commedie d'amore e d'allegria», ha rivelato che il genere incontra molto favore sia tra i telespettatori più maturi che tra i più giovani, quando esso [redacted] caratterizzato [redacted] testi popolari, sostenuti da adeguate realizzazioni.

La [redacted] 1 intende consolidare questo feli- [redacted] rapporto con [redacted] telespettatori [redacted] questa nuova serie in programma centrata su sei diverse condizioni femminili, colte in epoche [redacted] ambienti diversi.

Caterina, [redacted] protagonista de «La bisbetica domata», rappresenta la ribellione alle consuetudini del tempo e [redacted] rivendicazione della libertà delle proprie scelte, anche se [redacted] sono vanificate dalla tenacia e dal fascino di Petruccio. La [redacted] di «Casa di bambole», invece, si oppone alla [redacted] condizione di «moglie-bambola» per difendere la propria autonomia di donna. Maria, «La maestrina», soffre della sua situazione di ragazza-madre, privata per di più della figlia, ma reagisce con coraggio al suo destino.

La signora Arbuthnot, la «Donna [redacted] importanza» di Wilde, rivendica i propri sacrifici di madre contro le insidie dell'uomo che, da giovane, l'ha sedotta. La Giulia [redacted] «Moglie ideale» di Marco Praga rappresenta il [redacted] di [redacted] moralità fondata solo [redacted] convenienze [redacted] apparenze sociali. La Marina [redacted] «Due dozzine di rose scarlatte», infine, è [redacted] donna che si abbandona facilmente alle seduzioni della fantasia, ma che ritorna subito [redacted] realtà quando rischia di perdere l'uomo che ama.

RETE 2 | DA OGGI A VENERDI' ALLE 16,30

IL PROF. CANTA
all'Università della canzonetta

Le sei commedie, veri e propri classici [redacted] repertorio teatrale, sono inoltre l'occasione per recuperare i valori [redacted] una tradizione interpretativa che ha gloriosi precedenti nel nostro Paese. I protagonisti sono tutti ben noti [redacted] pubblico televisivo: Micaela Esdra, Paola Quattrini, Isabella Goldmann, Valeria Moriconi, Paola Pitagora, Lia Tanzi, Giulio Bosetti, Giuseppe Pambieri, Roberto Herlitzka, Tullio Solenghi, Giovanni Vettorazzo, Stefano Satta Flores, Mariano Rigillo, Carlo Simoni, Pino Colizzi, [redacted] Bonagura.

La prima commedia [redacted] andare [redacted] (martedì [redacted] ottobre alle ore 20,30) è «Casa di bambola» di Henrik Ibsen. E' la storia di Nora, moglie dell'avvocato Helmer, che ha nascosto al marito l'accettazione [redacted] un prestito ottenuto [redacted] un certo Krogstad [redacted] [redacted] firmato [redacted] del proprio padre. Per anni, [redacted] lavorato senza riuscire [redacted] saldare il debito [redacted] risolvere ogni cosa [redacted] promozione [redacted] direttore di banca del marito Torvaldo.

[redacted] nella stessa banca è impiegato Krogstad, che ricatta [redacted] per ottenere [redacted] promozione. Quando Torvaldo, che invece vorrebbe licenziarlo per altri motivi, viene [redacted] saperlo, lo scontro con [redacted] moglie [redacted] molto duro. Nora, però, reagisce con indifferenza. [redacted] riavvicina [redacted] [redacted] fatto che Krogstad rinunci al ricatto. La meschinità [redacted] Torvaldo, che [redacted] cura [redacted] del suo buon nome, convince Nora [redacted] allontanarsi definitivamente da casa, dopo avere abbandonato anche i figli. Interpreti della commedia sono: Micaela Esdra, Giulio Bosetti, Walter Maestosi [redacted] Roberto Herlitzka. La regia [redacted] [redacted] Leonardo Cortese.

All'«Università della canzonetta» ci si lau- [redacted] [redacted] ironia. Chi volesse seguire i corsi [redacted] deve far altro che sedersi davanti al televisore alle 16,30 e sintonizzarsi sulla [redacted] 2. Dal lunedì [redacted] venerdì per quattro settimane, tre professori, Ricky Gianco, Gianfranco [redacted] Roberto Manfredi, accompagnano gli studenti a [redacted] il mondo delle canzonette attraverso il filtro della satira.

A dieci giorni dall'inizio della [redacted] trasmissione televisiva si può già trarre un primo positivo bilancio: un'idea semplice [redacted] gustosa, uno svolgimento [redacted] piglio brioso e divertente. Questo nonostante la evidente povertà [redacted] mezzi messi a disposizione dei [redacted] duttori.

C'è un inconveniente però. Gli autori avevano pensato per questo lavoro [redacted] pubblico che accende il video già nelle [redacted] che precedono la [redacted] [redacted] il telegiornale. Quindi [redacted] programma per persone adulte. Invece all'ultimo momento è stata abolita la pluriennale testata «Buonasera con...», in cui doveva comparire il programma di Gian- [redacted] & Manfredi, e al suo posto viene mandato in onda un [redacted] inglese. E l'«Università della canzonetta» [redacted] stata così retrocessa e offerta ad un pubblico infantile.

«Questa [redacted] una trasmissione ironica sul revivial — spiega Gianfranco Manfredi —. *Abbiamo immaginato [redacted] [redacted] professori in [redacted] scuola che ha le canzoni degli Anni [redacted] come materia [redacted] insegnamento. Del resto [redacted] abbiamo inventato nulla, ormai la canzonetta [redacted] diventata materia [redacted] studio nelle scuole. Un po' di ironia al proposito [redacted] necessaria».*

[redacted] i cantanti degli Anni [redacted] erano ironici?

«Come no. Anche quelli che si prendevano sul serio erano intimamente dei giocherelloni. Ne abbiamo avuto testimonianza [redacted] Torino prima, durante [redacted] dopo la registrazione delle puntate. Sono venuti praticamente tutti: Bobby Solo, Michele, Little Tony, Nico Fidenco, Sergio Endrigo, Mal, Tony Dallara, Renato Carosone, insomma quasi [redacted] trenta- [redacted] di cantanti che si sono divertiti moltissi- [redacted] a rievocare, facendo il playback [redacted] vecchi dischi in mezzo [redacted] una classe di papà scatenati».

Soddisfatti quindi?

«Certo, [redacted] riusciti [redacted] realizzare venti puntate (dieci [redacted] [redacted] trasmissione [redacted] due mesi [redacted] lavoro), riuscendo comunque a far ridere in condizioni in cui si [redacted] appena il tempo per provare, non c'è che da essere soddisfatti».

Non completamente però.

«Essere spostati di orario all'ultimo momento per far posto ad un telefilm inglese sull'antiterrorismo, improbabile [redacted] violentissimo, ci ha lasciati perlomeno perplessi. A parole la Rai dice di voler qualificare [redacted] po- [redacted] la produzione italiana, nei fatti invece si fa esattamente l'opposto, ai limiti dell'autolesionismo».

Alessandro [redacted]

INTERVISTA | CON UN'ATTRICE ANTICONFORMISTA

QUATTRINI
(prodiga in amore)

Occhi grigio verdi ridenti, carnagione luminosa, capelli tirati sulla nuca, [redacted] nei jeans e pull, ecco Paola Quattrini che abbiamo visto protagonista, accanto a Stefano Satta Flores, della commedia **Ho sognato il paradiso** di Guido Cantini, in onda [redacted] 13,30 sulla Rete 2, ieri.

E allora, Paola, qual è il [redacted] ruolo in questa commedia?

«Sono Wanda, una donna, diciamo [redacted] mondana. in- [redacted] lei mi capisce, una di quelle che una volta vivevano in quelle case cosiddette chiuse. Un giorno fra [redacted] verde di [redacted] parco pubblico conosce due uomini, entrambi molto piacevoli e simpatici, Alessandro e Oreste. Wanda guardandosi bene dal rivelare la sua dubbia professione, compie una gita in loro compagnia. Trascorre momenti bellissimi e felici come ormai non credeva che fosse più possibile».

[redacted] arriva [redacted] [redacted] momento in cui capisce che [redacted] può proseguire in quella finzione e, sia pur [redacted] molto rimpianto, fugge via. Non le resta che il ricordo di quella giornata fuori del comune, così ricca [redacted] [redacted] e di turbamenti [redacted] che un [redacted] dopo i due amici arrivano nella "casa". Lei [redacted] di nascondersi e con Alessandro, che ritiene di averla riconosciuta, fa di tutto per fargli [redacted] di essere un'altra persona».

PAOLA QUATTRINI

Ha [redacted] bambina [redacted] [redacted] Selvaggia, perché questo nome?

«E' un [redacted] che avevo deciso prima ancora che nascesse, perché già sapevo che sarebbe stata una femmina, e perché pensavo che avrebbe avuto [redacted] po' lo stesso mio [redacted] rattere, appunto un po' selvaggio».

Come sceglie invece le sue interpretazioni? In base ai testi, al regista [redacted] ai suoi partner?

«Bisogna partire [redacted] concetto che [redacted] veramente pochini i testi scritti per le donne, per cui già c'è una limitazione. Per il resto scelgo in base un po' [redacted] tutti gli elementi [redacted] [redacted] accennati. Deve piacermi il testo, il regista ed il partner. Se manca uno [redacted] questi tre requisiti preferisco non farne nulla».

S'è detto che lei si innamo- [redacted] regolarmente del suo partner. E' vero?

«C'è stata un po' di esagerazione ma mi capitava abbastanza spesso. Adesso un po' [redacted] Anche perché dovevo decidere [redacted] [redacted] pochi partner innamorati o [redacted] partner senza amore».

[redacted] Antonelli

TEATRO | [redacted] AGLI [redacted]

TAROCCHI

Riprende, [redacted] la [redacted] volontà [redacted] sempre, [redacted] stagione [redacted] [redacted] in Torino. Sono [redacted] [redacted] agl'Intradossi [redacted] via San [redacted] i giovani [redacted] Teatro [redacted] Yorich impegnati [redacted] «spartito teatrale per due parti» dal titolo «Scherzando moderato», [redacted] [redacted] regia [redacted] Francesco Contursi-Maria Gariglio.

Lo spettacolo consiste nella marcia, vagamente beckettiana, di Mondor e Yorick, vale a dire il Matto e il Bagatto, vale a dire l'animatore [redacted] la spalla. Si ricercano gli elementi [redacted] che portano a creare [redacted] spettacolo [redacted] se [redacted] ripercorrono gli aspri e deludenti itinerari.

Finisce addirittura che i due, animatore e spalla, si perdono [redacted] vista smarrendo di conseguenza la possibilità [redacted] comuni- [redacted] Quando Mondor impara [redacted] danzare [redacted] cantare, ecco che ricompare Yorick il quale lo invita ad ascoltare la voce del silenzio [redacted] ad affidarsi alla [redacted] Un po' strano per chi rappresenta il teatro, cioè la parola e la finzione. Ma non sarà la pri- [redacted] volta che un [redacted] sperimentale contraddice [redacted] stesso.

Presentato [redacted] linearità da Contursi [redacted] dalla Gariglio, *Scherzando moderato* non [redacted] nella trappola dell'intellettualismo fine [redacted] [redacted] stesso. Piuttosto perde l'occasio- [redacted] di comunicare altre sensazioni [redacted] il cinema perché il super8 proiettato pretende di dare il senso del tragico quotidiano attraverso due stridule note jazz e due copertine di Harry James.

p. per.

[redacted] AL TEATRO [redacted]

LESCAUT
(Ma-non a Padova)

Anche i migliori teatri di provincia, in misura certamente maggiore degli Enti lirici, hanno i medesimi problemi da affrontare: i soldi [redacted] [redacted] defezioni improvvise. Ad esempio, il Verdi di Padova, per [redacted] Lescaut che sabato [redacted] ne [redacted] felicemente inaugurato la stagione 1982, si [redacted] trovato improvvisamente di fronte nientemeno che al «forfait» del tenore Renato Francesconi.

Una «grana» in più per la sempre attivissima Iris Adami Corradetti, intrepido direttore artistico del teatro padovano. L'ha provvidenzialmente risolta in extremis Gaetano Scano il quale, scritturato per [redacted] Francesca da Rimini (che [redacted] Traviata costituisce il cartellone padovano), ha accettato [redacted] due piedi di cantare l'ardua parte, salvando una situazione assai precaria. Devo anche aggiungere che l'ha salvata in mo- [redacted] più che onorevole, dimostrando di saper reggere bene lo sforzo grave a soluzioni tecniche meno aleatorie che in passato. [redacted] **g.**

CASTAGNERI
(ritorna con la Guidetti)

Festosa rimpatriata ieri sera (22,30) su Videogruppo, del [redacted] [redacted] piemontese [redacted] tv Mario Castagneri nella variopinta rubrica **I canton dla no- [redacted] gent** [redacted] musiche, chiacchiere, telefonate, scenette, poesie [redacted] interventi tutti rigorosamente dialettali.

Di Mario Castagneri, brigadiere dei vigili urbani (vincitore comunque di un premio di bontà istituito apposta per premiare il «civich» più comprensivo), si [redacted] [redacted] po' per- [redacted] le tracce. Lo avevamo lasciato conduttore a Tele Due Rotonde [redacted] Cuorgnè — assie- [redacted] all'inseparabile Luisella Guidetti — di un [redacted] fiume che per vari versi ricordava quel popolarissimo Na seira [redacted] noi [redacted] per anni ha dominato i venerdì sera su Telestudio. Si conosceva la sua perlomeno poliedrica attività di poeta, scrittore, commediografo, pittore, attore, compositore di canzoni e qualche altra cosa, e la sua improvvisa sparizione venne variamente interpretata tanto che una radio libera, tempo dopo — [redacted] ingannata [redacted] un'omonimia, o da una quasi omonimia, o semplicemente [redacted] una notizia inventata di sana pianta — ne annunciava la morte commemorandone la figura.

«E' stata una cosa un po' macabra — dice lui — [redacted] *più che in ospedale c'ero stato per davvero ed ero in convalescenza quando l'ho sentito.* [redacted] *avuto* [redacted] *infarto,* [redacted] *primo e — speriamo — l'ultimo. Due specialisti, Bevilacqua e Viara,* [redacted] *hanno salvato la vita. Ora, un* [redacted] *dopo, ho* [redacted] *nuovo addosso la voglia di sfogare il mio pallino,* [redacted] *tv».*

La nuova trasmissione [redacted] simile alle precedenti, con [redacted] differenza di due-tre ore nella durata (dura sessanta minuti). Si parla [redacted] piemontese e prevede il succedersi [redacted] vari canton intitolati alla poesia, alla canzone, [redacted] musica (c'è un trio, capeggiato dalla fisarmonica [redacted] Piero Accossato), all'ospite (stasera il tuffatore Giorgio Cagnotto), alle telefonate [redacted] diretta — vecchia tradizione — [redacted] personaggio [redacted] turno che [redacted] distingue dall'ospite in quanto mai professionista [redacted] doverosamente dilettante nella specialità di qualsiasi [redacted] per cui si propone. Spazio principe del programma è quello di antica memoria radiofonica, chiamato Canton di barboton, e supportato in genere da lamentele, petizioni.

SEGNALAZIONI | UN NUOVO SHOW PER VIDEOGRUPPO

Al fianco di Castagneri, co- [redacted] sempre, troveremo Luisella Guidetti, star della canzone locale [redacted] repertorio vecchio [redacted] nuovo, lei pure sparita di circolazione per un po', [redacted] in circostanze più liete. Divenuta madre della simpatica Sara [redacted] voluto infatti dedicarvisi il più possibile per i primi [redacted] Adesso, cresciuta [redacted] svezzata.

a. p.

GUIDA AL MEGLIO DEI PROGRAMMI TELEVISIVI DA DOMANI A SABATO

PRIVATE — FILM E VARIETÀ

GABIN

JEAN GABIN

(e i Miserabili)

[illegible] — Private all'attacco. Forse la miglior figura stasera la fa *Canale 5* alle 21,30 col *Buio oltre la siepe*, con Gregory Peck protagonista nei panni di un avvocato dalla coscienza giustra e onesta deciso a difendere un negro dall'accusa di violenza [illegible] una città del profondo Sud degli Usa.

Sul *Grp* alle 21,30 troviamo Yul Brynner nella piacevole commedia dello specialista Stanley Donen. *Pacco* [illegible] *sorpresa* nei panni di un gangster che, relegato su un'isola, viene [illegible] sapere [illegible] una preziosa corona [illegible] fa di tutto per impossessarsene.

Su *Italia 1* le 20,30 ci portano invece l'inedito *Violenza sull'autostrada*, storia americana [illegible] un camionista che dopo anni di stenti e molte cambiali risce a comperarsi [illegible] camion gigantesco, ma deve vedersela con bande [illegible] criminali e soprattutto [illegible] corrottissimi sindacalisti. Su *Telestudio* alle 21,30 Costanzo pontifica in *Maurizio Costanzo Show*.

MERCOLEDI' — *Italia 1* alle 20,30 annuncia il simpati- [illegible] *Il commissario Pepe*, commedia di Ettore Scola, [illegible] protagonista Tognazzi nei panni [illegible] un commissario di polizia che capita in una cittadina di depravati sessuali, cerca di far piazza pulita, [illegible] si vede costretto a rassegnare le dimissioni.

Telestudio un'ora più tardi annuncia la strana commedia con Dustin Hoffman *Chi è Harry Kellerman e perché parla male di me?*, storia [illegible] un muscista che ha successo e denaro e sfoga le sue nevrosi sparlandosi dietro al telefono, mentre *Canale 5* alla stessa [illegible] si mette in lizza con i dodici episodi che compongono *Nei donne siamo fatte così* e che annoverano nel cast la Vitti e Giuffrè.

Sul *Grp* alle 20,30 versione spettacolare di *I miserabili*, con Jean Gabin protagonista, [illegible] tre ore di spettacolo generalmente ripartite in due parti distinte.

GIOVEDI' — [illegible] quasi [illegible] risposta al film della Rai di martedì (*Un altro uomo, un'altra donna*) questo *Un uomo, una donna*, su *Canale* [illegible] alle 21,30. C'è Lelouch regista, Anouk Aimée nella parte di lei e Jean-Louis Trintignant in quella di lui.

Telestudio alle 21,30 annuncia *Psycho*, celebre thriller di Hitchcock con profusione di suspense [illegible] la vicenda [illegible] un furto (quello di un'impiegata che scappa con la cassa) che provoca una discreta quantità [illegible] omicidi, mentre *Grp* alla stessa [illegible] annuncia il famoso dramma del '56 *Il colosso d'argilla*, con Bogart (al suo ultimo film), [illegible] Steiger e la vicenda di un giornalista disoccupato che, spinto da una losca cricca, gonfia il caso di un pugile fallito facendolo passare per un campione.

VENERDI' — Private scatenatissime [illegible] almeno tre film perlomeno noti. *Italia 1* alle 20,30 annuncia Mastroianni, la Vitti e Giannini (e ancora Scola regista) in *Dramma della gelosia tutti i particolari in cronaca*, storia di corna con vendetta finale e processo. *Canale 5* alle 21,30 replica il capostipite del thriller di casa nostra *L'uccello dalle piume di cristallo*, con Argento regista scatenato in effettacci truci, mentre *Telestudio* alla stesa ora fa un buon colpo con il western *Un uomo chiamato cavallo* dove Richard Harris è il protagonista, aristocratico inglese che viene catturato dagli indiani, ne assorbe usi e costumi e alla fine assume anche una posizione preminente all'interno della tribù.

Sul *Grp* alle 21,30 dramma [illegible] Fabio Testi e fanciulle drogate: *Il falco e la colomba*.

SABATO — Serata così così con una sola eccezione rappresentata da *Italia 1* che annuncia alle 20,30 Bud Spencer protagonista di *Soldato di ventura*, rifacimento della disfida [illegible] Barletta, [illegible] in chiave spensierata [illegible] più allegra.

Per [illegible] resto, su *Canale 5* alle 21,30 troviamo l'avventuroso, ma [illegible] proprio eccelso *La leggenda dell'arciere di fuoco*, con Burt Lancaster, Robin Hood in Italia contro i longobardi, mentre sul *Grp* alla [illegible] ora il sempre divertente, ma un po' inflazionato *Tulipano nero*, vede Alain Delon nel doppio ruolo di [illegible] spadaccino mascherato e del [illegible] gemello.

UN UOMO, UNA DONNA

(ancora Lelouch, ma siamo nel 1878)

FILM — TUTTI I TITOLI DI RAI ED ESTERI

MARTEDI' — *Sulla* Rete Due *alle 20,30 torna Lelouch regista della commedia in ambientazione western* Un altro uomo, un'altra donna. *Si parla — naturalmente — d'amore,* [illegible] *precisamente* [illegible] *quello che* [illegible] *tra un insegnante vedovo ed una collega entrambi con i figli in collegio, entrambi decisi a risposarsi. L'atmosfera è quella di* Un uomo, una donna, [illegible] *siamo nel 1878 tra cavalli, praterie, banditi* [illegible] *prostitute.*

Montecarlo *alla stessa ora ci presenta un Lino Ventura insolito protagonista dell'avventuroso* Il mistero dei tre continenti, *film* [illegible] *metà strada tra lo spionistico* [illegible] *fantascientifico, con finale non proprio allegrissimo. Dario Fo alle 20,15 su* Capodistria [illegible] *invece* Lo svitato, *ingenuo fattorino che con alcuni colpi di fortuna diventa un celebre giornalista.*

MERCOLEDI' — *Sulla* Rete Uno *alle 17,20 torna Shirley Temple protagonista della commedia* Zoccoletti olandesi, *commedia che la vede, come nel* [illegible] *per cento dei casi, orfana, ma trasferisce in Olanda vicende già* [illegible] *po' risapute. La* Rete Tre *alle 20,40 propone* [illegible] *ventottenne* Magnifica ossessione, *dramma* [illegible] *Sirk con Rock Hudson gio-* [illegible] *milionario che si sente colpevole della cecità* [illegible] *una donna* [illegible] *non ha pace fino a quando, divenuto medico specializzatissimo, non riesce* [illegible] *guarirla miracolosamente (per poi sposarla, come si conviene). Nel titolo, l'attributo magnifica deriva principalmente* [illegible] *fatto che l'ossessione porta in sé i germi* [illegible] *doppio lieto fine e che una volta* [illegible] *i suoi buoni frutti, come d'incanto, sparisce.*

GIOVEDI' — *Per il ciclo* Ultimo spettacolo, *ciclo che si contraddistingue per l'ora un po' ardua di messa in onda dei film (22,15) la* Rete Tre *annuncia il noto dramma di Remais,* Providence, *storia di un settantottenne scrittore che tra allucinazioni, incubi* [illegible] *ricordi veri e falsi passa una notte in bianco ripensando alla propria vita e traendone* [illegible] *bilancio non proprio dei più positivi. L'alba, fortunatamente, infonde a lui* [illegible] *allo spettatore desolato un po'* [illegible] *speranza.*

VENERDI' — *Capolavoro, nonché capo stipite di* [illegible] *genere,* Frankenstein, *sulla* Rete Uno *alle 21,20, è proprio* [illegible] *lo del '31 (il primo di tutti), con Boris Karloff nei panni del mostro (panni che lo resero celebre)* [illegible] *le avventure del medesimo che, creato dal giovane barone-scienziato pazzo Frankenstein, si dimostra un omicida più folle ancora del suo «papà» e gira terrorizzando un po' tutti* [illegible] *facendo il gentile* [illegible] *una deliziosa bambina. Il barone muore, ma* [illegible] *mostro-Karloff, poi divenuto il mostro-Lugosi e in seguito il mostro-molti altri, continua a imperversare sullo schermo ancora oggi.*

INGRID BERGMAN

Montecarlo *alle 20,30 punta sul poliziesco regalandoci un giallo d'antan intitolato* La maschera [illegible] mezzanotte, *intessuto sull'omicidio di un avvocato (ucciso mentre raccoglieva prove a carico* [illegible] *non si sa chi),* [illegible] *interpretato fra gli altri da Ginger Rogers e William Powell.* Capodistria *preferisce (alle 20,15)* [illegible] *drammatico americano Joe, piccolo capolavoro* [illegible] *Avildsen, con la lega* [illegible] *due fanatici razzisti che* [illegible] *divertono ad uccidere hippies e altri diversi da loro.*

[illegible] — *Per gli amanti del cinema d'autore alle 14, la* Rete Uno *annuncia Renoir regista* [illegible] Eliana e gli uomini, *dramma con Ingrid Bergman e Mel Ferrer, che fino* [illegible] *due anni fa inflazionava le private, e che racconta* [illegible] *una giovane polacca e dei diversi uomini che incontra, sostiene* [illegible] *difende in vario modo. C'è un musicista, c'è* [illegible] *ricco industriale, c'è un generale in cerca di gloria* [illegible] *c'è un visconte che l'ama e che di tutti è il solo a restare.*

Sulla [illegible] Tre *alle 17,05 continua il ciclo lubitschiano con* La vedova allegra, *trascrizione dell'omonima operetta che vede protagonista Jeannette McDonald* [illegible] *Maurice Chevalier nella storia notissima del principe Danilo costretto a corteggiare la ricca vedova per motivi di Stato.*

Sulla Rete Due *invece alle 21,30* Lassù qualcuno mi ama *è il noto dramma del 1956 che racconta il riscatto di Paul Newman che, ladruncolo coinvolto sovente in risse, grazie alla* [illegible] *diventa ricco, famoso e buono, poi vince il campione* [illegible] *trova anche la donna giusta.*

Su Montecarlo *alle 20,30 nel poliziesco americano* Blu Dynamite, *la bella rapinatrice Claudia Jennings* [illegible] *un'ex playmate lanciata con troppo* [illegible] *nel cinema dal magnate del sesso patinato Hugh Heffner.*

SHOW / TELEFILM — SULLE RETI DELLA RAI

EROINA SPECIAL

(è Anita Garibaldi mercoledì sulla Rete Uno)

MARTEDI' — Sulla *Rete Uno* alle 20,30 va in onda *Casa di bambola*, dramma di Ibsen, primo di un ciclo di sei intitolato *Sentimento* [illegible] *donna*. Alle 22,40 torna invece la popolarissima trasmissione musicale *Mister Fantasy*, che cambia sottotitolo (quello nuovo è «*Spettacolo* [illegible] *musica da vedere*»), è sempre condotta da Massarini [illegible] prevede nella prima puntata un lungo special su Jackson Browne.

Sulla *Rete Due* alle 22,55 continua e si conclude il film inchiesta *Farsi uomo oltre* [illegible] *droga*, dimostrazione, nelle [illegible] tre puntate, di [illegible] quello dell'eroina sia, televisivamente, un argomento difficilissimo da trattare.

MERCOLEDI' — Solito *Kojak* sulla *Rete Uno*, stavolta intitolato *La neve mortale* [illegible] imperniato sullo smercio di droga che alcuni medici parrebbero fare all'interno del loro ospedale (neve sta per cocaina). Alle 21,25 lo special *Anita Garibaldi* rievoca la figura della compagna dell'eroe dei Due Mondi, mentre alle 22,30 per *Speciale Tg1* prosegue l'inchiesta su Enrico Mattei iniziata il giorno prima.

Sulla *Rete Due* alle 20,25 [illegible] prevede il pieno di spettatori per *Italia-Svizzera*, mentre un certo calo di ascolto si registrerà forse alle 22,55 per la seconda parte del film di Fassbinder *Berlin Alexanderplate*.

GIOVEDI' — Alle 20,30 sulla *Rete Uno* continua *Illusione*. Di rilievo stasera c'è la performance incredibile di Silvan che ricorda da vicino quella dell'americano Copperfield (visto nei *Numeri Uno*) [illegible] che dimostra che anche gli italiani sanno incredibilmente scomporre belle ragazze in segmenti e ricomporle a piacimento.

Alle 21,40, sempre sulla *Rete Uno*, *Il ritorno del Santo* prevede suspense nella storia di uno scienziato [illegible] impoverisce, diventa posteggiatore di macchine [illegible] cerca di far esplodere tutta Londra con [illegible] colossale bomba.

Sulla *Rete Due* alle 20,30 seconda puntata di *Sotto il posto al sole*, inchiesta con filmati originali inediti sull'avventura africana dell'Italia mussoliniana e colonialista, seguita alle 21,25 dalla replica del varietà *Il pianeta Totò*.

Sulla *Rete Tre* sopravvive alle 20,40 *Lo scatolone*, varietà con cabarettisti e cantanti nonché con numero ormai quasi da record di puntate registrate la [illegible] stagione a Torino.

VENERDI' — Un po' noiosa la *Rete Uno* (22,40 *Jacques Maritain*, documentario [illegible] 23,25 *Champollion*, altro documentario), mentre la *Rete Due* monopolizza l'attenzione con la quinta puntata [illegible] *Verdi* (alle 20,30) e rende gradevolissima la seconda serata alle 22,45 col breve sceneggiato giallo *Domenica* [illegible] *Ferragosto* della serie *L'indizio*.

Per i sostenitori [illegible] balletto, alle [illegible] sulla [illegible] *Tre* si conclude il concorso *Nati per* [illegible] *danza* con la proclamazione dei vincitori.

[illegible] — E' ancora *Borgia* (nona puntata!) sulla *Rete Due* alle 20,30, ed è ancora *Fantastico 3* sulla *Rete Uno* alle 20,30. La serata prosegue sulla *Rete Uno* col [illegible] sceneggiato *Casi clinici*, (probabilmente derivato da quell'indagine che colse [illegible] sorpresa la Rai ponendo la medicina fra gli interessi di punta dei telespettatori). Sulla [illegible] *Due* invece, pallacanestro (22,30) [illegible] pugilato (1,20) [illegible] biranno l'interesse del pubblico sportivo e nottambulo.

IN POLTRONA DAVANTI ALLA TV

LIZA IN TV
la vedremo a Natale

Dopo il trionfo milanese, Liza Minnelli si è ora presa qualche giorno di vacanza: oggi è turista a Verona, domani sarà a Venezia. Ritornerà sulle scene il 29 ottobre a Viareggio (Bussoladomani) per uno show registrato dalla Rete 2 e che vedremo durante le feste natalizie. L'addio all'Italia, Liza lo darà a Sanremo (31 ottobre) con uno spettacolo al teatro Ariston.

GET SMART
(un detective che fa ridere)

Rai-Rete 2

ORE 20,30

Figli e amanti, sceneggiato. Terza puntata dello sceneggiato tratto dal romanzo omonimo e quasi autobiografico dello scrittore David H. Lawrence che scandalizzò l'Inghilterra con il suo noto *L'amante di Lady Chatterley*. Stasera si comincia male: un telegramma annuncia una grave malattia di William. Gertrude, la madre, lo raggiunge immediatamente ma solo per vederlo morire. Anche Paul si ammala seriamente. Gertrude allora comincia a incolparsi della cosa convinta di averlo trascurato per occuparsi di William, ma improvvisament Paul guarisce e lei dimentica i sensi di colpa legando comunque ancor più il figlio a sé. Il giovane conosce poi Miriam, giovane e bella, nonché innamorata di lui ma irrimediabilmente chiusa e decisa a non darsi mai a un uomo. Lui la corteggia in modo quasi ossessivo e lei lo ricambia con proporzionale freddezza. Dovremo aspettare una puntata per vederla pentirsene quando Paul se ne andrà con la sua migliore amica.

G.R.P.

ORE 20,05

Get Smart, telefilm. Nuova serie di avventure del celebre detective comico inventato da Mel Brooks (regista di gran parte degli episodi) e originariamente chiamato Maxwel Smart, ma misteriosamente ribattezzato Get dai distributori italiani.

L'attore Don Adams vi interpreta la simpatica parte di un agente segreto spensieratissimo nonché confusionario e pasticcione, in perenne lotta con gli agenti della misteriosa organizzazione Kaos (sottotitolata «L'associazione di tutti i cattivi del mondo») e assillato da una collega peraltro estremamente carina che, non paga di essergli diventata moglie, ricopre il ruolo di complicatrice di cose e situazioni con interventi non richiesti.

SEGNALIAMO — DUE FILM IN TV

Italia 1

ORE 20,30

L'uomo del banco dei pegni, Usa drammatico 1965. Probabilmente la più grande interpretazione di Rod Steiger che però per un soffio si vide strappare di mano l'Oscar (ricevendone comunque uno tre anni dopo con «La calda notte dell'ispettore Tibbs»). Il film fece molto rumore, e sollevò anche parecchio scalpore per una brevissima scena di nudo che oggi passa tranquillamente in una rete privata da sempre rivolta ad un pubblico, come si dice, di «famiglie».

Rai-Rete 1

ORE 20,30

La storia del dottor Wassel, Usa guerra 1944. Nono film del ciclo «uomini in guerra» che ci ha portato capolavori (Il giorno più lungo) ma anche qualche film non proprio esaltante. *La storia del dottor Wassel*, firmato dal regista e produttore Cecil Blount De Mille, tra i mille eroismi del protagonista Gary Cooper, vanta un taglio documentaristico ed è quasi un ringraziamento in film rivolto al servizio sanitario Usa. Anche per far tacere certi pettegolezzi, in quel periodo piuttosto nocivi, De Mille, molto in auge in quel periodo, scritturò Cooper in un ruolo particolarmente virile e positivo, oltrettutto con spunti reali essendo realmente esistito un medico militare con lo stesso nome e molte caratteristiche del protagonista.

DOVE ANDIAMO STASERA IN CITTA'

PINOCCHIO
(è tempo da Lupi)

TEATRO

TEATRO GIANDUJA, via Santa Teresa 5, oggi e domani, ore 16, «Pinocchio» con le marionette Lupi. La celebre fiaba di Collodi interpretata dalla maschera piemontese nel ruolo di mastro Geppetto.
Pubblico: tutti, in special modo i bambini.
Durata: un'ora e trenta minuti.
Ingresso: lire 3000.
Annesso al teatro è possibile visitare, durante l'intervallo e prima dello spettacolo, il museo della marionetta.

TEATRO STABILE, presso la biglietteria, via Roma 49, giovedì 28 ottobre hanno inizio le prenotazioni per Enrico IV di Luigi Pirandello, presentato nel cartellone in abbonamento del Teatro Stabile nell'interpretazione di Giorgio Albertazzi, con la regia di Antonio Calenda. Enrico IV va in scena al Teatro Carignano il 3 novembre.

I CONCERTI

CONSERVATORIO, ore 21,15, Camerata Strumentale Alfredo Casella. Musica e poesia nella Germania del Novecento. Oscar Straus, Franz Wedekind, Victor Hollaender, Hanns Eisler, Bertolt Brecht, Kurt Weill, Arnold Schoenberg. Gigliola Negri, voce; Maurizio Fasoli, pianoforte.
Pubblico: appassionati, amanti della musica.
Durata: due ore circa.
Ingresso: lire 1500.

JAZZ CLUB BIELLA, corso del Piazzo 25, ore 21, Kay Winding, con Mario Rusca (piano), Attilio Zanchi (basso) e Gianni Cazzola (batteria). Non sono molti i grandi solisti di trombone della storia del jazz, ma Kay Chresten Winding, danese di nascita e americano di fatto (sin dal 1934, quando la sua famiglia si trasferì negli Stati Uniti) è da considerare une dei più significativi. Sideman di Benny Goodman, di Stan Keaton, poi celeberrimo negli Anni Cinquanta come co-protagonista di una formazione che poggiava su di lui e su un altro grandissimo trombonista nero (Jay Jay Johnson) Kay Winding è da anni un apprezzatissimo «free lance», ovvero un musicista che si esibisce soprattutto da solo nei più diversi contesti.
Pubblico: appassionati, amanti della musica.
Durata: due ore.
Ingresso: lire 5000.

IL PERSONAGGIO

FILIPPO VALLONE, *titolare discoteca Le Privé. «Anch'io appassionato da sempre del pallone, sono rimasto letteralmente coinvolto dalla serie di partite esaltanti che ha giocato la nazionale di calcio. Per diversi giorni, subito dopo la conquista del titolo di campioni del mondo, ho pensato che un'opera d'arte per ricordare l'evento era quasi necessaria. Restava però il problema della sua collocazione. Alla fine ho risolto il problema da solo. Chi viene nel mio locale può vedere in una parete la scultura di Mario Molinari "Apocalisse Azzurra", un metro e mezzo di altezza per sette metri e mezzo di lunghezza, dove sono raffigurati gli undici "mundialisti" e Bearzot con l'inseparabile pipa».*

FILIPPO VALLONE

ACCADE

CIRCOLO DELLA STAMPA, ore 18,30, Ferruccio Borio, Giorgio Fattori, Giovanni Giovannini, Paolo Murialdi e Gian Paolo Ormezzano, con il coordinamento di Jader Jacobelli, presenteranno il volume «Il cos'è del giornalismo» edito in occasione del 30° anniversario del Premio Saint-Vincent di Giornalismo. Il volume raccoglie le «confessioni» di 55 «grandi firme» del giornalismo italiano con la presentazione di Sandro Pertini. L'ingresso è libero.

CABARET VOLTAIRE, via Cavour 7, film «esclusivamente pronografici» di produzione tedesca, svedese e francese, in lingua originale e con sottotitoli. Dalle 16 alle 24 proiezioni continue. Pubblico maggiorenne, prevalentemente maschile, ma non mancano le coppie.
Durata: due ore (due film di un'ora ciascuno).
Prezzo: il biglietto d'ingresso costa 3000 lire. La tessera soci, valida solo per il cinema, costa 10 mila lire ed ha valore annuale.

MARVIN SEZIONE CULTURALE, via Lagrange 45, prosegue la mostra fotografica «Neon» di Gianni Pantò.

DISCOTECHE

SHAKER, via Cesare Battisti, ore 21,30, piano bar con Bernard Thomas, Krystyne, Renzo Gallino. Bernard Thomas, giamaicano, quarantacinquenne, suona il pianoforte, la tromba e ogni tanto canta. E' uno dei personaggi più conosciuti e amati della Torino notturna.
Pubblico: coppie, appassionati dei brani di Gershwin, Gilberto Jobim, Kern.
Orario: dalle 21,30 alle 2.
Ingresso: libero. **Consumazione:** 7000 lire.

GOOD TIMES, via Bernardino Galliari, ore 24, «extra-show» con Alfredo Nocera, un trasformista che in scena cambia dieci personaggi senza mai lasciare il palcoscenico.
Pubblico: compagnie, giovani.
Orario: dalle 21,45 alle 3.
Ingresso: lire 10 mila (consumazione compresa).

MOULIN ROUGE, piazza Carlina, ore 23,45 e 1, attrazioni internazionali con acrobati, illusionisti e spogliarelliste. Per tutta la settimana, in apertura di spettacolo, cabaret con Jean Porta.
Pubblico: tutti, purché maggiorenni.
Orario: dalle 22 alle 3.
Prezzi: la consumazione al tavolo costa 14 mila lire; 9000 al bar, in piedi.

CHIODO'S, via Ormea 1, piano bar con musiche e ritmi brasiliani presentati da Roberto Chiozzi; alla chitarra Paco. Ambiente molto raffinato; atmosfera tranquilla e raccolta.
Pubblico: coppie e comitive.
Orario: dalle 21,30 all'1,30.
Ingresso: lire 8000.

DU PARC, corso Regina Margherita 104, ore 22. «Serata fantastica». Sorteggio di un abito da sera e omaggi floreali per le dame. Nell'intermezzo presentazione di alcuni quasri.
Pubblico: di tutte le età.
Orario: dalle 21 alle 0,30.
Ingresso: dame, lire 4000; cavalieri, lire 5500.

BELLE ARTI, ore 21, «ritmi brasiliani» a richiesta con l'orchestra Armandino. Il locale dispone di tre piste da ballo (una esterna e due interne) e un dehors con gelateria. Si balla tutti i giorni, pomeriggi compresi.
Specialità: gelati.
Pubblico: tutti, considerata la possibilità di danzare anche al pomeriggio.
Orario: dalle 21 all'1 (pomeriggio dalle 15 alle 19).
Prezzi: ingresso libero, si paga solo la consumazione (2 mila lire gli analcolici; 3 mila lire gli alcolici; 4 mila lire i superalcolici).

Rete uno

13,30 **Telegiornale**
14 — **Illusioni perdute**, sceneggiato. Regia di Maurice Cazeneuve. Prima puntata
14,30 **Speciale Parlamento**
15 — **L'Università in Europa: Insegnamenti e ricerca**
15,30 **Trapper: Un passato da nascondere**, telefilm
16,20 **Lunedì sport**, commenti sui fatti sportivi della domenica
17 — **Tg1 Flash**
17,05 **Avventure e amori di Nero, cane di leva**, cartoni animati
17,20 **Con un colpo di bacchetta**, varietà con Tony Binarelli e Linda Lorenzi
17,35 **Gli antenati**, cartoni animati
18 — **Un'eredità della preistoria**, documenti
18,20 **L'ottavo giorno**, temi della cultura contemporanea
18,50 **Chi si rivede! Stasera niente di nuovo**, varietà. Regia di Romolo Siena. Prima puntata
19,45 **Almanacco del giorno dopo - Che tempo fa**
20 — **Telegiornale**
FILM 20,30 **La storia del dottor Wassell**, di Cecil B. De Mille, con Gary Cooper, Laraine Day, Signe Hasso, Dennis O' Keefe, Carol Thurston, Carl Esmond, Paul Kelly. Usa guerra 1944 — *Un medico dell'Arkansas s'innamora un giorno di una bella crocerossina dagli alti ideali. Per amor suo lascia tutto e la segue fino in Cina dove combatte un'epidemia e scopre un microbo d'altronde già scoperto. Poi arriva la guerra e lui si rende conto dell'estrema pericolosità dei giapponesi. Combatte e si produce in diversi eroismi salvando decine di feriti e prodigandosi anche durante il bombardamento di una nave. Alla fine, dopo che sul tutto è ancora riuscito a costruire un ospedale, riceve una bella medaglia.*
22,40 **Telegiornale**
22,50 **Appuntamento al cinema**, i film che vedremo sul grande schermo
23 — **Speciale Tg1: Enrico Mattei**, un protagonista diverso, documenti
23,50 **Tg1 Notte**

Rete due

13 — **Tg2 Ore tredici**
13,30 **Tresei? Genitori, ma come?**
14 — **Parolamo**, giochi
14,20 **Doraemon**, cartoni animati
14,30 **Parolamo**, seconda parte
14,55 **Selvaggio mondo degli animali**, documentario
15,15 **Quiz**
15,30 **Doraemon**, cartoni animati
15,45 **In studio**
16 — **Maria Teresa d'Austria e le riforme dello Stato di Milano**, documenti
16,30 **Università della canzonetta**, musicale. Undicesima puntata del ripasso generale della canzonetta Anni Sessanta. Ospite di oggi è la quarantottenne Betty Curtis che ripropone il suo Chariot. Nel corso del programma: Care ragazze: Mezzogiorno di fumo, telefilm. Dudley oggi è molto nervoso sia perché ha deciso di fumare, sia perché varie preoccupazioni lo assillano. Tra l'altro sembra che un uomo abbia dormito con una delle sue figlie
17,30 **Tg 1 flash**
17,35 **Dal Parlamento**
17,40 **Stereo**, settimanale di informazione musicale
18,25 **Spazio libero**, i programmi dell'accesso, documenti
18,40 **Tg2 Sportsera**
18,50 **I professionals: L'innocente**, telefilm. — *Benny, amico e informatore di Doyle, viene ucciso durante le indagini che il C15 svolge su un grosso traffico di eroina. Intanto Doyle fa conoscenza con Anne, bella e intelligente, che sembrerebbe adatta a diventare la compagna della sua vita. Ma un agente del C15 non può permettersi certi lussi*
19,45 **Tg2**
20,30 **Figli e amanti**, sceneggiato. Terza puntata
21,30 **Vent'anni dal Concilio**, documenti. Seconda puntata: Dalla parte del popolo di Dio
22,25 **Tg2 Stasera**
22,35 **Il brivido dell'imprevisto: Il paesaggio**, telefilm
23,25 **Il padre dell'uomo: Il mondo sociale dei bambini**. Documenti
23,55 **Tg2 stanotte**

Rete tre

16,45 **Campionato di calcio A e B**
19 — **Tg3**
19,30 **Sport regione del lunedì**, settimanale a diffusione regionale - Intervallo con Gianni e Pinotto, cartoni animati
20,05 **Asili nido, un laboratorio europeo: I bambini di via Loczy**, documenti - Intervallo con Gianni e Pinotto, cartoni animati
20,45 **La gente e la città: Reggio Calabria**, documenti. Seconda serie della trasmissione che intende offrire uno spaccato documentaristico di alcune province italiane facendo parlare gli abitanti, gli amministratori, le personalità del luogo. Si preseguirà con Rapallo
21,40 **Leggere la città**, documenti: La città non vista
22,10 **Tg3** - Intervallo con Gianni e Pinotto, cartoni animati
22,45 **Il processo del lunedì**

Italia1 58-41-25-23 (Antenna Nord)

14 — **General Hospital**, telefilm
FILM 14,50 **Diecimila camere da letto**, di Richard Thorpe, con Anna Maria Alberghetti. Usa commedia 1956
17 — **Bim Bum Bam**, per i ragazzi: *I Superamici*, cartoni animati
17,30 **Different strokes - Harlem contro Manhattan**, telefilm
18,30 **Selvaggio west**, telefilm
19,30 **Henry e Kip**, telefilm
20 — **Vita da strega**, telefilm
FILM 20,30 **L'uomo del banco dei pegni**, di Sidney Lumet, con Rod Steiger, Brock Peters. Usa drammatico 1965 — *Un usuraio ebreo che lavora per il racket di un gangster negro sembra avere il cuore di pietra. In realtà si è rinchiuso in se stesso dopo le orribili sofferenze patite nel lager nazista. Riscopre il dolore e la redenzione quando il suo giovane commesso viene ucciso nel tentativo di difendere il banco dei pegni e il suo padrone*
22,30 **Calcio: Juventus-Roma**
FILM 23,30 **Adalen 31**, di Bo Wideberg, con Anita Bjork. Svezia drammatico 1963
1 — **Selvaggio west**, telefilm

Montecarlo

14,30 **Il circolo Pickwick**, sceneggiato
15,40 **Monjiro samurai solitario: La via della vendetta**, telefilm
16,30 **Il fantastico mondo di Paul**, cartoni animati
17,30 **Khoseidon**, cartoni animati
17,55 **Sulle orme degli antenati**, documentario. Prima puntata
18,30 **Notizie flash** - Bollettino meteorologico
18,35 **Spazio dispari**, documenti
19,05 **Shopping**, guida agli acquisti presentata da Paola Protasi
19,20 **Telemenù**, una ricetta al giorno e utilissimi consigli di cucina presentati da Wilma De Angelis
19,30 **Bolle di sapone**, telefilm
20 — **Il mio amico Bottoni**, telefilm
20,30 **Luna Park**, varietà presentato da Pippo Baudo. Terza puntata
21,30 **Un ispettore scomodo**, telefilm
22,30 **Moda Boom**, rubrica di moda presentata da Lea Pericoli
23 — **Comico** - Ridiamoci sopra, le più belle gags dei più grandi comici italiani. Al termine: Notiziario - Oroscopo di domani - Bollettino meteorologico

Svizzera

18,15 **Per i bambini: Allora, me lo compri? - Le avventure di Zarzan e Zitta nella giungla dei consumi**. Terza puntata: **Il cibo**
18,50 **Il mondo in cui viviamo - Cinque miliardi di uomini: A qualsiasi prezzo**, documentario
19,15 **Lo sport**
19,50 **Il Regionale**, rassegna di fatti e avvenimenti della Svizzera Italiana
20,15 **Telegiornale**
20,40 **La storia delle ferrovie svizzere**, documenti. Seconda puntata: **Dal vapore all'elettronica**
21,40 **Tema musicale: Toscanini, uomo del suo tempo**. Liriche giovanili per canto e pianoforte interpretate dal soprano Marcella Reale accompagnata dal pianista Rolando Nicolosi
22,05 **Prossimamente cinema**, rassegna di attualità cinematografica
22,15 **Telegiornale**
FILM 22,25 **Fine della signora Wallace**, di Anthony Mann, con Erich von Stroheim, Mary Beth Hughes. Usa, giallo, 1945 —
23,40 **Telegiornale**

Capodistria

16,30 **Confine aperto**, trasmissione in lingua slovena
17 — **La scuola**, appuntamento con i più giovani: **Gli amici dell'uomo**, documentario
17,30 **Notiziario**
18 — **Film**
19,30 **Telegiornale** - Punto d'incontro - Vetrina in Jugoslavia
20,15 **I miserabili**, sceneggiato. Prima puntata: **Il delitto e il perdono**
21,15 **Telegiornale - Tuttoggi**
FILM 21,30 **Una coppia quasi normale: Il fascino della mantenuta**, telefilm — *Un curioso giornalista e aspirante scrittore divorzia dalla moglie. Il giorno stesso in tribunale conosce un'altra divorziata che diventa quasi istantaneamente la sua nuova compagna. I due però debbono affrontare diverse difficoltà. Non sembra facile oggi far quadrare il bilancio di una coppia*
22,30 **Telegiornale - Tuttoggi**

il meglio alla radio

UNO (FM 92, 1)

13,35 **Master**. Musica, notizie e anteprime del mondo musicale, presentate da Fiorella Gentile
14,30 **Ci sarà una volta...** Operina buffa in 8 atti
16 — **Il Paginone** a cura di Giuseppe Neri
18,05 **Piccolo concerto**. Musiche di Moritz Moszkowski, pianista Michael Ponti
19,30 **Radiouno jazz '82**. Il rhythm and blues
20 — Operazione Teatro **Dialoghi di profughi** di Bertolt Brecht
21,03 **I racconti dell'assurdo**: «Il sogno dello zio», 1ª puntata
21,30 **Musica dal folklore**. Programma di Gino Peguri
21,52 **Obiettivo Europa**. Colloqui trisettimanali su arte, cultura e spettacolo condotti da Giuseppe Liuccio
22,27 Audiobox: **Flipper**. «La cultura nell'epoca del lilt».

DUE (FM 95,6)

13,41 **Sound Track**. Curiosità, informazioni, ricordi di vecchi e nuovi film e delle loro musiche presentati da Francesco Vairano
15 — **Il dottor Antonio** di Giovanni Ruffini. Lettura integrale a più voci diretta da Sandro Rossi
15,42 **Concorso per radiodrammi selezionati e prodotti dalle Sedi regionali Rai**
16,32 **Festival!** Programma di cinema, teatro, radio, televisione raccontato da Turi Vasile e Lucio Favaretto
17,32 **Le ore della musica** a cura di Laura Padellaro
18,32 **Il giro del Sole**. Voci dal mondo delle lettere, delle arti e delle scienze
19,57 **Tutti quegli anni fa**. Cronaca, musica e costume dal '60 all'80
21,30 **Viaggio verso la notte**. Poesie e prose scelte da Paolo Petroni
22,50 **Radiodue 3131 notte**. Programma d'intrattenimento in diretta

TRE (FM98,2)

12,14 **Pomeriggio musicale** a cura di Paolo Donati
15,30 **Un certo discorso** a cura di Pasquale Santoli
17,30 **Spazio Tre**. Musica e attualità culturali presentate da Sergio Vecchio
21,10 **Musiche d'oggi**. Presentazione di Gianfranco Zaccaro
22 — **Come scriveva Mozart**. Quindici incontri tra lettera e partiture di Lorenzo Arruga
23 — **Il jazz**. Improvvisazione e creatività nella musica

G. R. P. Canali 42-60-66

FILM 14,30 **Una voce, una chitarra, un po' di luna**, di Giacomo Gentilomo, con Teddy Reno. Italia drammatico 1956. — *Teddy Reno, marito di una perfida donna, abbandonato da lei ruba per curare la mamma malata e dar da mangiare alla figlia. E' proprio ridotto alla fame, ma un'amica lo introduce in Rai dove lui canta e ha successo. La perfida muore, e lui può sposare l'amica rivalatasi la donna giusta*
16 — **The Quest**, telefilm
16,50 **Grp spettacoli**
FILM 17 — **Quattro in viaggio**, di Denis Heroux, con Jean Lefebvre. Francia comico. — *Una famiglia si trasferisce per un po' in Canada in cerca di emozioni. Ne trova fin troppe e torna precipitosamente in Francia*
18,30 **Le avventure di Lupin III**, cartoni animati
18,50 **Jacky, l'orso di Monte Tallac**, cartoni animati
19,20 **Grp flash**
19,35 **Pagina speciale**, a cura di Mario Pisano
20,05 **Get Smart**, telefilm
20,30 **Il grillo parlante**, cabaret con Beppe Grillo
FILM 20,35 **La doppia vita di Sylvia West**, di Gordon Douglas, con Carrol Baker, Aldo Ray. Usa drammatico 1965. — *Magnate assume un detective perché indaghi sul passato della bella e sensibile fidanzata. Il detective viene a sapere che, spinta dalla povertà, da giovane si era anche data alla prostituzione. Spinto dalla curiosità decide di conoscerla. Se ne innamora e la sposa*
22,15 **La donna bionica**, telefilm
23,10 **Il grillo parlante**
23,15 **Grp flash**
FILM 23,30 **Purché si faccia con gusto**, di R. Young, con Diana Dors, Jack Wild. Usa commedia.
0,30 **Dai giornali di oggi**, rassegna della stampa quotidiana
FILM 1 — **I ragazzi della marina**, di F. De Robertis, con Memmo Carotenuto. Italia documentario. *Ampia panoramica sulla vita dei giovani ufficiali di marina durante il loro addestramento attraverso le vicende di alcuni di loro*
FILM 2,30 **Sono fotogenico**, di Dino Risi, con Renato Pozzetto, Edwige Fenech, Michel Calabru, Vittorio Gassman, Ugo Tognazzi, Mario Monicelli. Italia commedia 1980
FILM 4 — **Attenti alle vedove**, Usa commedia

Canale 5 Canali 32-36-43-61-69

15 — **Una vita da vivere**, sceneggiato
16,30 **Alice**, telefilm
17 — **Candy Candy**, cartoni animati
17,30 **La battaglia dei pianeti**, cartoni animati
18 — **Hazzard**, telefilm
18,30 **Popcorn news**, musicale. Con Alice, F. R. David, Gary Low
19 — **I Pufi**, cartoni animati
19,30 **L'uomo di Atlantide**, telefilm
FILM 20,30 **Exodus**, di Otto Preminger, con Paul Newman, Eva Marie Saint, Ralph Richardson, Peter Lawford, Lee J. Cobb, John Derek. Israele drammatico 1960 — *Nel 1947 seicento profughi ebrei forzano il blocco inglese che impedisce loro di sbarcare sulla terra che sarebbe poi diventata Israele. Con la loro ostinata resistenza i seicento costrinsero poi l'Onu a riconoscere la nuova nazione. Kolossal tratto da un falso romanzo con regia spettacolare, grandi attori e un'indimenticabile colonna sonora*
22,35 **Thriller**, telefilm
23,50 **Canale 5 news**
FILM 0,30 **Chiamate Nord 777**, di Henry Hataway, con James Stewart. Usa drammatico 1948

R.T.A. Canali 62-31

FILM 13,30 **Waterloo**, di Serghei Bondarciuk, con Rod Steiger, Christopher Plummer. Italia storico 1970 — *Ricostruzione meticolosa e spettacolare dei cento giorni di Napoleone Bonaparte culminati nella disfatta di Waterloo. Rod Steiger è un indimenticabile Napoleone*
15 — **Flash cinema**
FILM 16 — **Quanto costa morire**, di Sergio Merolle, con Andrea Giordana. Italia western 1968 — *Un villaggio è terrorizzato dalla solita banda obbligata a svernare in quei luoghi. Dopo l'uccisione dello sceriffo il solo ad opporsi è il giovane figlio dell'ucciso che viene aiutato da un bandito pentito a far strage dei fuorilegge. Agnizione finale*
17,30 **Cartoni animati**
18 — **Lo sport il giorno dopo**
19 — **Rassegna di concerti**
19,30 **Notiziario**
20 — **Le grandi congiure**, telefilm
21 — **Astrologia**
FILM 21,45 **Piccolo Cesare**, di Mervin Le Roy. Usa poliziesco 1963 — *Ascesa di un gangster italo-americano negli anni d'oro del proibizionismo*
23,15 **Varietà Palace**, telefilm
24 — **Il triangolo delle Bermude**

Telestudio (Retequattro) Canali 24-45

FILM 14,50 **Al di là della vita**, di A. Segal, con Jean Simmons, R. Preston. Usa drammatico 1968 — *La famiglia del piccolo Tufus vive normalmente e abbastanza felicemente. Un incidente automobilistico cambia tutta la situazione*
16,30 **God Sigma**, cartoni animati
17 — **Teppei**, cartoni animati
18 — **Cuore**, cartoni animati
18,30 **Due onesti fuorilegge**, telefilm
19,30 **Charlie's Angels**, telefilm
20,30 **La famiglia Bradford**, telefilm
FILM 21,30 **Tutti possono arricchire tranne i poveri**, di Mauro Severino, con Enrico Montesano. Italia commedia 1976 — *Un centralinista torinese e sua moglie, maestra, vincono ottocentocinquanta milioni al totocalcio. D'improvviso si credono parte del gran mondo e partono per Montecarlo. Gaffes e controgaffes. Alla fine tornano a casa più poveri di prima*
23,30 **Mi benedica padre**, telefilm
FILM 24 — **Morianna**, con Anders Henriksson. Svezia drammatico
FILM 1,45 **Il clan di Hong Kong**, con R. Woods. Germania avventuroso 1970

Quarta Rete Canali 22-35-67

FILM 13 — **Conto alla rovescia**, di Roger Pigaut, con Serge Reggiani. Francia drammatico 1973 — *Fuorilegge esce di galera. Poi si mette alla ricerca di quelli che lo hanno fatto condannare. Fa una strage e trova anche chi lo aiuta. Ma i noir francesi non finiscono mai bene*
14,30 **Missione impossibile**, telefilm
15,30 **Ufo Diapolon**, cartoni animati
16 — **Bluey**, telefilm
17 — **Bem**, cartoni animati
17,30 **Filmati musicali a richiesta**
18 — **Storia della musica**
18,30 **Ufo Diapolon**, cartoni animati
19 — **Una strana ragazza**, telefilm
20 — **La fabbrica di Topolino**, i cartoni animati di Walt Disney
20,30 **Telefilm**
FILM 21 — **Linea rossa 7000**, di Howard Hawks, con James Caan. Usa drammatico 1966 — *Gare automobilistiche con contorno di love story e vari pericoli*
22,50 **Una strana ragazza**, telefilm
23,20 **Bluey**, telefilm
FILM 1 — **Film**

Teleradio city Canale 63

14 — **Laura**, sceneggiato
14,30 **Peyton Place**, telefilm
15,30 **Fantasilandia**, telefilm
16,30 **I cartoni animati di Hanna e Barbera**
17 — **Matt and Jenny**, telefilm
17,30 **Butch Cassidy**, cartoni animati
18 — **Baldios**, cartoni animati
18,30 **Toriton**, cartoni animati
19 — **Peyton Place**, telefilm
20 — **Telefilm**
FILM 20,30 **Cari amici miei**, di Pierre Tchernia, con Michel Serrault, Philippe Noiret, Michel Galabru. Francia commedia 1973 — *Sulle tracce della figlia scomparsa e non soddisfatto delle indagini di un commissario, un libraio finisce nei sotterranei di Parigi e incontra il re di una piccola società ribelle e fuorilegge. Il commissario e un ministro riescono a privare la società sotterranea della propria sede ma il libraio mette a disposizione degli strani individui la sua libreria*
22 — **Giovani avvocati**, telefilm
FILM 23 — **Lampi nel sole**, di Russel Rouse, con Susan Hayward. Usa western 1958
0,30 **Sulle strade della California**, telefilm

Quinta Rete Canale 47

FILM 14 — **Un matrimonio impossibile**, con Patty Duke. Usa drammatico 1979
16 — **Giorno per giorno**, telefilm
16,30 **Telefilm**
17 — **Grand Prix**, cartoni animati
17,30 **Gordian**, cartoni animati
18 — **Quella magnifica dozzina**
18,30 **Love boat**, telefilm
19,30 **Lucy e gli altri**, telefilm
20 — **Amore in soffitta**, telefilm
FILM 20,30 **Giovane lungo amore**, con Timothy Hutton. Usa commedia 1979
FILM 23,15 **Il tesoro di Dracula**, di René Cardona jr. Messico horror 1978 — *A guardia del tesoro non c'è Dracula ma Satana stesso. Due cacciatori di fantasmi se ne infischiano e cercano lo stesso di impossessarsene. A metà se ne pentono e cercano di scappare, ma in vario modo debbono vedersela con l'inconsueto custode del tesoro.*
FILM 0,45 **Particolari tendenze di due giovani mogli**, Grecia erotico 1972 — *Noiose avventure di un pescatore di frodo che trova una statuetta sott'acqua e cerca di venderla a un contrabbandiere. Vicendevolmente tutti cercano di imbrogliarsi*

Videogruppo Canali 52-54-57

14,45 **Guida alla sopravvivenza**, piccoli annunci economici in diretta per telefono con Francesca Audero
15,30 **Presa diretta**, lo speciale della settimana
16 — **Lassie**, cartoni animati
16,30 **Le avventure dell'Ape Magà**, cartoni animati
17 — **Plastic Man**, cartoni animati
17,30 **L'uomo tigre**, cartoni animati
17,50 **Campionato nazionale di basket: Ford Cantù-Berloni**
19 — **Videonotizie**
19,30 **Il Trenta Minuti**, rubrica di attualità
20 — **Dottor Kildare**, telefilm
FILM 20,30 **Gangster dalla faccia pulita**, di Helmut Fornbacher, con William Berber. Germania drammatico 1969. — *Due assassini fuggono di prigione e rubano per vivere. Una ragazza si unisce a loro ma dopo un po' li lascia. La sua amica si lega a uno dei due ma poi lo abbandona senza motivo. Questo rinuncia a fuggire per cercarla e anche il complice acconsente a restare. Allora li prendono,*
22,30 **Six milion dollars man**, telefilm
23,30 **Videonotizie**
FILM 24 — **Film**

Tele Subalpina Canale 46

FILM 13 — **La furia dei giganti**, di J. A. De La Loma, con Patty Sheppard. Italia guerra 1971
14,30 **Cristiani a scuola**
FILM 15 — **Il conquistatore d'oriente**, di Tanio Boccia, con Gianna Maria Canale. Italia avventuroso 1960
17 — **Korg**, telefilm
FILM 20,15 **Testa di rapa**, di Giancarlo Zegni, con Gigliola Cinquetti, Federico. Italia commedia 1966
FILM 22 — **Una storia milanese**, di Eriprando Visconti. Italia drammatico 1962

Tv Flash Canali 39-26

FILM 14,45 **Le grandi vacanze**, con Louis De Funès. Francia comico 1966
FILM 16,15 **La ballata da un miliardo**, di Gianni Puccini. Italia commedia 1965
19,30 **Flash attualità**
19,45 **Appuntamento con lo spettacolo**
20,15 **In concerto**
20,45 **Ai confini della realtà**, telefilm
21,10 **Guerra e pace**, sceneggiato
22,05 **Fuga disperata**, sceneggiato
22,30 **Flash attualità**
22,45 **Calcio interregionale**

Primantenna Canali 37-44

14 — **Cartoni animati**
14,30 **Ragazzi in gamba**, telefilm
15 — **Hockey serie A**
16 — **Telemarket, mercatino di novità**
18,30 **Fumetti in tv**
19 — **Lunedì sport**
19,40 **Giochiamo insieme**, giochi a premi in diretta per telefono
20 — **Hazzel**, telefilm
21 — **Calcio europeo**
23 — **The outsiders**, telefilm
FILM 24 — **Esecuzione al braccio tre**, drammatico

Studio Nord Canali 51-56-68

FILM 14,30 **Il fantasma del regime**, di Silvio Back. Brasile commedia 1975
16,10 **Filmati musicali**
FILM 16,40 **Serenata al vento**, con Bianca Maria Ferrari. Italia commedia 1956
18,30 **Cartoni animati**
19,05 **Giorno dopo giorno**, almanacco
19,15 **Canavese oggi**
FILM 20,30 **Uomini sul fondo**, di F. De Robertis. Italia documentario 1941
22,30 **La famiglia Smith**, telefilm
23 — **La carte parlano**

Telecupole Canali 27,500-64

FILM 14 — **La trovatella di Pompei**, di G. Gentilomo, con Massimo Girotti, Alessandra Panaro. Italia drammatico 1957
16 — **Pan Tau**, telefilm
16,30 **Boys and girls**, telefilm
17 — **La gang degli orsi**, telefilm
17,30 **Medical center**, telefilm
19 — **Andiamo al cinema**, rubrica di attualità cinematografica
19,15 **Telecomando**, sette giorni a Telecupole
20 — **Avventura**, documentario
20,30 **Lo sport**
21,30 **Pearl Harbour**, sceneggiato
22,30 **Asta telefonica**

A3 Piemonte 33-25-27-71-39

14 — **Cuore selvaggio**, sceneggiato
FILM 14,30 **Film**
16 — **Monkey**, cartoni animati
16,30 **Starzinger**, cartoni animati
18 — **Agente Pepper**, telefilm
19,20 **Ryan**, telefilm
20,20 **Cartoni animati**
FILM 20,30 **Film**
23 — **Hollywood star**, varietà
23,30 **Un nuovo modo di...**

STAMPA SERA

CRITICA		PUBBLICO	
Capolavoro	★★★★★	Eccezionale	●●●●●
Ottimo	★★★★	Successo	●●●●
Favorevole	★★★	Consensi	●●●
Discusso	★★	Discordi	●●
Mediocre	★	Scarso	●

PRIME VISIONI

Ambrosio — v. Vitt. Emanuele 52 — Tel. 547.007 — Lire 4500
Sesso e volentieri, di Dino Risi, con Johnny Dorelli, Laura Antonelli, Gloria Guida (Italia-Colori) — Divertenti vicende erotico-sentimentali di uno scanzonato e simpatico donglovanni e le sue corte. Non viet. **Comico a episodi**
16,50; 18; 20,10; 22,30 ★/●●●●

Ariston — v. Lagrange 21 — Tel. 546.147 — Lire 4500
Porky's (Questi pazzi pazzi porcelloni!), di Bob Clarck, con Kim Cattral, Scott Colomby — Ambientate negli Anni 50 le vicende di un gruppo di adolescenti alle prese con i vari aspetti della vita. V. 14 **Commedia**
16,35; 18,40; 20,40; 22,40 ★★/●●●●

Arlecchino — c. Sommeiller 22 — Tel. 587.198 — Lire 4000
Grease 2, di Patricia Birch, con Maxwell Caulfield, Michelle Pfeiffer, Adrian Zmed, Lorna Luft (Usa-Colori) — Con un nuovo regista e un nuovo cast, continuano le avventure sentimentali e no dei ragazzi degli Anni 60. Non viet. **Musicale**
16,15; 18,20; 20,25; 22,30 ★★/●●●●

Astor — v. Viotti 8 — Tel. 519.516 — Lire 4500
Rocky III, di Sylvester Stallone, con Sylvester Stallone, Talia Shire, Burt Young (Usa-Colori) — Divenuto campione del mondo nel precedente film, Rocky perde il titolo e caparbiamente lo riconquista. Non vietato **Drammatico**
16,35; 18,40; 20,40; 22,40 ★★/●●●●●

Augustus — p. C.L. N. 248 — Tel. 530.714 — Lire 4500
Una commedia sexy in una notte di mezza estate, di Woody Allen, con Woody Allen, Mia Farrow, José Ferrer (Usa-Colori) — Scambi di coppie ironici e divertenti in una casa di campagna durante il week-end **Commedia**
16,40; 18,35; 20,30; 22,25 ★★★★/●●●●

Capitol — v. S. Dalmazzo 24 — Tel. 540.695 — Lire 4500
Porky's (Questi pazzi pazzi porcelloni!), di Bob Clarck, con Kim Cattral, Scott Colomby — Ambientate negli Anni 50 le vicende di un gruppo di adolescenti alle prese con i vari aspetti della vita. Viet. 14 **Commedia**
16,35; 18,40; 20,40; 22,40 ★★/●●●●

Centrale D'ESSAI — v. C. Alberto 27 — Tel. 540.110 — Lire 4000
La notte di San Lorenzo, di Paolo e Vittorio Taviani, con O. Antonutti, M. Lozano, C. Bigali (Italia-Colori) — Un paese di campagna travolto dai tragici eventi del '44. Non vietato **Drammatico**
16,30; 18,30; 20,30; 22,30 ★★★★★/●●●●

Cristallo — v. Gioliti 5 — Tel. 650.71.00 — Lire 4500
Porca vacca, di Pasquale Festa Campanile, con Renato Pozzetto, Laura Antonelli, Aldo Maccione, Raymond Pellegrin (Italia-Colori) — All'entrata dell'Italia in guerra nel 1915, due ragazzi fanno di tutto per essere esonerati. Non viet. **Commedia**
16,40; 18,30; 20,30; 22,30 ★★/●●●●●

Doria — v. Grattoni — Tel. 542.422 — Lire 4500
Demoniache presenze di Tobe Hooper, con Jobeth Williams, Craig T. Nelson, Beatrice Straight (Usa - Colori) — Ennesima vicenda sul tema, sempre misterioso e spaventevole, delle entità demoniache che ci circondano. Viet. 14 **Dramm.**
16,15; 18,25; 20,30; 22,35 ★★★/●●●●●

Gioiello — v. C. Colombo 31 — Tel. 500.760 — Lire 4000
Io so che tu sai che io so di Alberto Sordi, con Alberto Sordi, Monica Vitti (Italia-Colori) — Per l'equivoco di un'agenzia di investigazioni, marito scopre la doppia vita insospettata della moglie. Non vietato. **Commedia**
16; 18,10; 20,15; 22,30 ★★/●●●●●

Keller STUDIO — v.le Maf. Camp. 1 — Tel. 215.613 — Lire 4500
Rassegna Quattrorisate: **Ma che siamo tutti matti?**, di Jamie Uys, con Marius Weyers, Sandra Prinsloo (Sud Africa-Colori) — Incredibili e spassose vicende di un gruppo di personaggi strani, originali e mattacchioni. Non viet. **Commedia**
Proiezione unica 21,15 ★★/●●

Ideal — c. Beccaria 8 — Tel. 541.523 — Lire 4500
Grand Hotel Excelsior, di Castellano e Pipolo, con A. Celentano, E. Montesano, D. Abatantuono, C. Verdone, E. Giorgi (Italia-Colori) — Tanti strani tipi e personaggi per tanti comici riuniti insieme in un grande e ricco hotel. Non vietato. **Commedia**
16,10; 18,15; 20,20; 22,30 ★★/●●●●●

Lilliput — v. XX Settem. 15 bis — Tel. 537.100 — Lire 4500
Gazzosa alla menta, di Diane Kurla, con Eleonora Klarwein, Odine Michel (Francia-Colori) — Due adolescenti di 15 e 13 anni, Federica e Anna, vivono la loro grande stagione ballando, studiando e flirtando. Non viet. **Commedia**
16,30; 18,30; 20,30; 22,30 **Prima visione**

Lux — Gall. S. Federico — Tel. 541.283 — Lire 4500
No grazie, il caffè mi rende nervoso, di Gasperini, con Arena, Crippa, Troisi (Italia-Colori) — Timido giornalista si trova in mezzo a intimidazioni e delitti durante i preparativi del Festival Nuova Napoli. Non vietato **Commedia**
16,30; 18,35; 20,35; 22,40 ★★★/●●●

Nazionale — v. Pomba 7 — Tel. 518.850 — Lire 4000
Summer lovers, Randal Kleiser (Usa-Col.) — Dal regista di «Grease» e «Laguna blu» un'altra vicenda imperniata sull'amore dei giovani alle loro prime ed ingenue esperienze. V. 14. Ore 24 Anteprima di il film pirata **Commedia**
16; 16,45; 18,40; 20,35; 22,30 ★★/●●●●

Olimpia — v. Arsenale 31 — Tel. 532.448 — Lire 4500
Oltre la porta, di Liliana Cavani, con Marcello Mastroianni, Tom Berenger, Eleonora Giorgi, Michel Piccoli (Italia-Colori) — La storia di un amore possessivo che sfocia in tragedia analizzata dalla celebre regista. Viet. 18 **Drammatico**
15,30; 17,50; 20,10; 22,30 ★★/●●●

Reposi — v. XX Settembre — Tel. 531.400 — Lire 4500
Delitto sull'autostrada, di Bruno Corbucci, con Tomas Millian, Viola Valentino, Bombolo (Italia-Colori) — Ennesima indagine dello stravagante ispettore Nico, approdato alla polizia dopo un tirocinio di delinquenza. Non viet. **Poliziesco**
16,30; 18,30; 20,30; 22,30 ★/●●●●

Romano — Galleria Subalpina — Tel. 510.195 — Lire 4000
Identificazione di una donna di Michelangelo Antonioni, con Tomas Milian, Daniela Silverio, Christine Boisson (Italia-Colori) — Ultimo film del grande regista basato sulla personalità nascosta di una donna. Viet. 14 **Drammatico**
15,10; 17,40; 20,10; 22,30 ★★★★/●●●

Studio Ritz — v. Acqui 2 — Tel. 836.521 — Lire 4000
OGGI CHIUSO

Torino — Via Bonzo 6 — Tel. 530.153 — Lire 4000
Gazzosa alla menta, di Diane Kùrle, con Eleonora Klarwein, Odine Michel (Francia-Colori) — Due adolescenti di 15 e 13 anni, Federica e Anna, vivono la loro grande stagione ballando, studiando e flirtando. Non viet. **Commedia**
15; 16,40; 18,35; 20,30; 22,30 **Prima visione**

Vittoria — v. Roma 366 — Tel. 561.789 — Lire 4500
Sousa se è poco, di Marco Vicario, con Monica Vitti, Ugo Tognazzi, Diego Abatantuono (Italia-Colori) — Due episodi diversi: uno sui tradimenti reciproci di una coppia, l'altro narra di un'autrice che investe con l'aiuto un uomo **Commedia**
16,35; 18,40; 20,40; 22,40 ★★/●●●●

PROSEGUIMENTI

Acapulco — v. Donizetti 5 — Tel. 651.264 — Lire 2000
Cieo Nemico, di E. B. Clucher, con Johnny Dorelli, Giuliano Gemma e Carmen Russo (Italia-Colori) — Il nuovo tandem comico Dorelli-Gemma impegnato in esilaranti avventure. Non vietato **Commedia**
20,30; 22,30 ★★/●●●

Ambra — v. C. Salute 77 — Tel. 297.197 — Lire 3000
I giganti del West di Richard Lang, Charlton Heston, Brian Keit, Victoria Racimo (Usa-colori) — Tra i vergini paesaggi delle Montagne Rocciose, la storia di un rude cacciatore di pelli ai primi dell'800. Non viet. **Western**
20; 22.30 ★★/●●●●

Arco-Inc. — c. Pr. Oddone 31 — Tel. 484.621 — Lire 3000
OGGI CHIUSO

Faro — v. Po 30 — Tel. 832.214 — Lire 2500
OGGI CHIUSO
Domani **Escape to victory** film in lingua originale - Ingresso solo in abbonamento

Fiamma — c. Trapani 57 — Tel. 372.057 — Lire 3000
OGGI CHIUSO

TEATRI

ALFIERI (535.440): ore 21 Mario Merola in **Zappatore**. Ultima settimana.
CARIGNANO - TEATRO STABILE: stasera riposo. Domani ore 21 la Compagnia di Teatro di Luca De Filippo presenta **Dilegli sempre di sì** di Eduardo De Filippo. Regia di Eduardo De Filippo. Tel. 544.582.
CENTRALINO CLUB (tel. 637.500): riposo.
CONSERVATORIO: ore 21,15 Camerata Strumentale «A. Casella». Musica e poesia nella Germania del 900. Gigliola Negri, voce; M. Fasoli, pianoforte. Ingresso L. 1500.
GIANDUJA MARIONETTE LUPI: Pinocchio. Spettacoli per le scuole e visite al Museo. Inf. tel. 530.238.
GOBETTI: riposo. Domani ore 21 Franco Barbero in **Pensione Passatempo**, novità comicissima di Emmeci. Tel. 544.582.
ITALIA: riposo. Da mercoledì ore 21,15 Gipo in **Le miserie 'd monsù Travet**, di V. Bersezio. Pren. via Nizza, 138 - tel. 698.40.21.
INTRADOSSI (S. Massimo 21): riposo.
NUOVO - SALA VALENTINO: riposo. Da mercoledì ore 21,15 il Teatro delle Dieci presenta **Opiè maresciallo** di Giovanni Arpino. Novità assoluta. Inf. tel. 655.552.
NUOVO - FESTIVAL INTERNAZIONALE DI DANZA: si prenota per lo spettacolo **Tokyo Ballet**, c. M. d'Azeglio 17, tel. 655.552.
ARALDO (Via Chiomonte 3): sono aperte le iscrizioni al Laboratorio Teatrale del Teatro dell'Angolo, rivolto ai giovani. Tel. lun. merc. ven. dalle ore 15 alle 19 al n. 331.764.
ARALDO (Via Chiomonte 3): sono aperte le iscrizioni al Laboratorio Teatrale del Teatro dell'Angolo, rivolto ai ragazzi. Telefonare il lunedì mercoledì venerdì dalle ore 16 alle 19 al n. 331.764.
INTRADOSSI (tel. 671.009): ore 17-20 Corsi di recitazione e dizione, diretti da Pier Giorgio Gili.
NUOVO: Centro di Formazione Teatrale diretto da Massimo Scaglione. Sono aperte le iscrizioni ai corsi regolari. Ore 16-20, c. M. d'Azeglio, 17 - tel. 660.666.

La Perla — c. De Gasperi 26 — Tel. 583.791
OGGI CHIUSO

Massaua — p. Massaua 9 — Tel. 795.003 — Lire 2000
Sul lago dorato di Mark Rydell, con Katharine Hepburn, Henry Fonda, Jane Fonda (Usa-Colori) — Premiati con l'Oscar per il miglior attore e la migliore attrice, Fonda e la Hepburn nei panni di un'anziana coppia. Non vietato **Commedia**
20,30; 22,30 ★★★/●●●●●

Massimo — v. Montebello 8 — Tel. 876.061 — Lire 3000
Il bacio della pantera, di Paul Schrader, con Nastassia Kinski, Malcolm McDowell, (G.B.-Colori) — Su giovane e bella fanciulla pesa terribile maledizione: appena un uomo la bacia si trasforma in pantera e lo sbrana. Vietato 14 **Fantaerotico**
20,15; 22,30 ★★/●●●

Puntodue D'ESSAI — v. Garibaldi 30 — Tel. 545.245
CHIUSO PER RESTAURI

San Paolo — v. Cesana 80 — Tel. 372.637 — Lire 2000
La 9ª configurazione, di W. Blatty, con Stacy Keach (Usa-Colori) — Avventura misteriosa ai confini con il paranormale di un uomo coinvolto in una vicenda difficile e spaventosa. Non vietato **Drammatico**
20,30; 22,30 ★★/●●●

Statuto — v. Cibrario 16 — Tel. 487.051 — Lire 3000
FILM INGLESE

RITROVI

BELLE ARTI: 15,30 danze; ore 21 ingresso libero.
DU PARC: ore 21 Turi Golino.
LE PARADIS DANZE (v. S. Massimo 14, t. 830.775): ore 15,30 liscio, Rommy.
PRINCIPE: ore 15,30 orch. Nicosia.
IL QUADRATO - Piano Bar (v. Ornato 6 bis ang. c. Casale 36, tel. 573.572).
SAN GIORGIO - Valentino Ristorante Danze: orch. Dino Novara.
CAPRICE (via Sacchi 16): ore 21.

GALLERIE E MUSEI

ARTECENTRO-QUAGLINO: Grafica del «Cobra» degli Anni 60 e 60.
CIRCOLO DEGLI ARTISTI: Mostra antologica Gigi Morbelli (15-19,30).
MARGHERITA (via Arsenale 35, tel. 537.448): Delfino Marengo.
PORTICI (tel. 885.478): Giuseppe Carpanedo. Orario 15,30-19,30.
SPRIANO - Omegna (No): P. Oriani, De Filippi.

ASSOCIAZIONE PIEMONTESE GALLERIE ARTE MODERNA

ACCADEMIA: Sandro Lo Cascio.
APPRODO (Bogino 17): Baumgartner.
BERMAN: Gianni Sesia Delle Maria.
CAVOUR - Moncalieri: Toni Cian.
DAVICO: pers. Ottavio Mazzonis.
FOGLIATO (Mazzini, 9): Pittori dell'800 «Omaggio ad A. Fontanesi».
GIBB (p. Solferino 2): I protagonisti - 40 opere di maestri contemporanei.
LA BUSSOLA (via Po 9): personale di Ettore Fico.
LA GIOSTRA - Asti: A. Bonetto.
LA PARISINA: Graham Sutherland.
LE IMMAGINI: Maestri contemporanei.
LINEA - Cuneo: I Maestri dell'800.
NARCISO (p. Carlo Felice, 18): Nino Costa, un maestro dell'800.
SANT'AGOSTINO 8 (535.963): 800-900.
VIOTTI: Francesco Russo.

MUSEO DELLA MARIONETTA (via S.ta Teresa 5): ore 10-12; 15-18.
MUSEO NAZIONALE DEL CINEMA (Palazzo Chiablese): riposo.

TEATRO NUOVO
FESTIVAL INTERNAZIONALE DI DANZA «IL GESTO E L'ANIMA»
Venerdì 29 e sabato 30
TOKYO BALLET
per la prima volta a Torino
in «PRIMA NAZIONALE»
Prenotazioni tel. 655.552

ALTRE VISIONI

CONTINENTAL (via Nizza 348, tel. 697.068): OGGI CHIUSO

FORTINO (via Cigna 47, telef. 486.560): OGGI CHIUSO

HOLLYWOOD (corso R. Margherita 106, tel. 851.904): **La tigre della Manciuria**, Sheng Wong. Non viet. **Lotta orientale**

JOLLY (via Verolengo 130, telef. 290.161): OGGI CHIUSO

NUOVO ODEON (via Venaizio 8, telef. 749.2362): OGGI CHIUSO

ZONA CENTRO

ASSOCIAZIONE MOVIE CLUB (via Principe Amedeo 5/L, tel. 544.077): OGGI CHIUSO

CROCETTA - S. RITA - MIRAFIORI

ADRIANO (via Sacchi 65, telefono 587.715): **Totò: arrangiatevi**, di M. Bolognini. Ap. 17,30 **Commedia**

SMERALDO d'Essai (via Tunisi 92, tel. 3299.627): **Stalker**, di A. Tarkowsky, con A. Kajadanovsky. 20; 22,30. **Drammatico**

VINZAGLIO (corso Duca Abruzzi 102, tel. 596.125): Solo grandi film: **Un lupo americano a Londra**, John Woodwine. Viet. 14. Or. 20,30; 22,30 **Commedia**

ZONA FRANCIA

BERNINI (corso Tassoni 3, tel. 749.38.43): OGGI CHIUSO

ZETA d'Essai (via Cibrario 88, tel. 749.2907): **La mazurka** di S. Corbucci, con N. Manfredi, U. Tognazzi. Or. 20; 22,30. **Giallo**

LUCI ROSSE

MAFFEI (via Principe Tommaso 5, telefono 683.354): **Erotico blues**, Apertura 14,30; ult. 22,30. Lire 4000

METROPOL (via Principe Tommaso 6, tel. 650.5470): **L'aristocratica perversa.** Or. 14,30; 16; 17,40; 19,10; 20,40; 22,30. Ingresso L. 4000

ORFEO (piazza Carlina, tel. 839.6701): **Deep throat**, Linda Lovelace. Ingresso riservato soci Naskira club. Ap. 15; ult. 22,30 Tessera L. 2000

PRINCIPE (via Principi d'Acaja 45, tel. 749.6951): **La lingua di Erika.** Ap. 15; ult. 22,30. Ingresso 3500

REGINA (corso Regina Margherita 123, tel. 530.885): **Super hard love.** Ap. 10 ult. 22 L. 3500

ALCIONE (c. Regina Margherita 134 tel. 5213.145): **La madonna nuda.** Ap. 15; ult. 22,15. Segue **Disco strip**, di Janet De Bahia 16,15; 18,15; 21,30.

ARTISTI EROTIC CENTER (via Giulia di Barolo 24); **Rassegna erotica.** Ap. 15; ult. 22,15 L. 2000

MILANO DOPPIA LUCE ROSSA (via Milano 8, tel. 530.255): **Rassegna erotica**

ROMA BLUE (via San Donato 40, tel. 487.765): **Porno show a Montecarlo.** Ap. 15; ult. 22,30. Ingresso lire 2000

SELENE (Corso Belgio 53, tel. 874.171): **Caldo desiderio erotico.** Apert. 15; ult. 22

SPEZIA (via Nizza 170, tel. 696.3617): **Florance super erotic movie.** Ap. 15, Lire 3000

VITTORIO VENETO (piazza Vittorio Veneto 5, tel. 671.642): **Rassegna erotica.** Ap. 14,30; ult. 22,30

ALEXANDRA (via Sacchi 18, tel. 511.293): **Blue sensation**, Helga Jansenn. Or. 14,05; 15,45; 17,25; 19,05; 20,45; 22,30

PO (via Po 21, tel. 839.75.02): **Joanna la porno farfalla**, M. Claude

AMERICA (via Frejus 27, telefono 446.764): OGGI CHIUSO

MAIOR (largo G. Cesare 105, tel. 267.974): **Casanova supersexy.** Ap. 15; ult. 22,30

CABARET VOLTAIRE (via Cavour 7, telefono 516.046): Tutti i giorni 2 film diversi. Dalle 16 alle 24. **Libido-Star love.** Ingresso soci

CINECLUB (via Fratelli Calandra 15, tel.831.662): dalle 14,30 alle 24 continuato **Perverse gummiaplele.** Novità assoluta. Ingr. riservato ai soci

FUORI CITTA'

CIRIE'
CATALANO: Porca vacca.
ITALIA: Chiuso per riposo.
NUOVO: Porky's (Questi pazzi pazzi porcelloni), techn. V. 14.
NICHELINO
SUPERGA: Sono erotica, sono sexy, sono porno. Viet. 18.
PINEROLO
HOLLYWOOD: Delitto sull'autostrada.
ITALIA: Grand Hotel Excelsior.
NUOVO: Io so che tu sai che io so.
PRIMAVERA: Shining.
RITZ: Belloi nella notte.
SETTIMO
GARIBALDI: Corpi bollenti.

BELLE ARTI
Valentino - Tel. 682507
ore 15,30 DANZE
ore 21 INGRESSO LIBERO
Orch. ARMANDINO

Du Parc
Il vero salotto di Torino
SERATA FANTASTICA
GRAN SHOW D'ARTE
Omaggio floreale alle signore
Favoloso abito da sera in sorteggio
E' gradito l'abito da sera
o mezza sera

Le Paradis
V. S. Massimo 14 - Tel. 830.775
Oggi ore 15,30 BALLO LISCIO con
ROMMY e il suo complesso
INGRESSO OMAGGIO ALLE DAME